



HAL
open science

Early Medieval Small Lead Seals of "Drohiczyn Type" from Czermino: A Catalogue

Iwona Florkiewicz, Adrian Jusupović, Aleksandr Musin

► **To cite this version:**

Iwona Florkiewicz, Adrian Jusupović, Aleksandr Musin. Early Medieval Small Lead Seals of "Drohiczyn Type" from Czermino: A Catalogue. Florkiewicz I.; Jusupović A.; Musin A. The Sphinx of Slavic sigillography: small lead seals of "Drohiczyn type" from Czermino. Material evidence = Sfinks słowiańskiej sfragistyki: plomby „typu drohiczynskiego” z Czermina. Podstawy materialowe, 6:2, pp.53-354, 2020, U Źródeł Europy Środkowo-Wschodniej = Frühzeit Ostmitteleuropas, 978-3-96023-362-6, 978-83-66463-28-8, 978-83-7996-809-1. hal-03144449

HAL Id: hal-03144449

<https://normandie-univ.hal.science/hal-03144449v1>

Submitted on 12 Mar 2021

HAL is a multi-disciplinary open access archive for the deposit and dissemination of scientific research documents, whether they are published or not. The documents may come from teaching and research institutions in France or abroad, or from public or private research centers.

L'archive ouverte pluridisciplinaire **HAL**, est destinée au dépôt et à la diffusion de documents scientifiques de niveau recherche, publiés ou non, émanant des établissements d'enseignement et de recherche français ou étrangers, des laboratoires publics ou privés.

The Sphinx of Slavic sigillography

Sfinks słowiańskiej sfragistyki

I. Florkiewicz, A. Jusupović, A. Musin *et al.*

U ŹRÓDEŁ EUROPY ŚRODKOWO-WSCHODNIEJ/FRÜHZEIT OSTMITTELEUROPAS 6:2

Kraków-Leipzig-Rzeszów-Saint Petersburg-Warszawa 2020, p. 53-354

IWONA FLORKIEWICZ, ADRIAN JUSUPOVIĆ, ALEKSANDR MUSIN

**EARLY MEDIEVAL SMALL LEAD SEALS OF “DROHICZYN TYPE”
FROM CZERMNO: A CATALOGUE**

INTRODUCTION

Small lead seals of “Drohiczyn type”

Small lead seals have fascinated researchers for over a hundred and fifty years since the discovery in the summer of 1864 at Drohiczyn by Mieczysław Ambrożewski of a few score lead specimens impressed on irregular discs of lead, recovered from, “the sediment on the sandy river bottom, next to a large rock jutting from the ground an ell and a half [...]” (Tyszkiewicz 1868, 117). Symbols impressed on these “irregular discs” later gave rise today diversity of hypotheses on the identity of this “Sphinx of Slavic sigillography”, to use their apposite description used by Karol Bołsunowski (1902, 54). The discovery of several thousand small lead seals at Drohiczyn, a charming and an insignificant centre¹, served and continues to serve as an additional inducement for constructing miscellaneous theories on their subject.

The lead finds from Drohiczyn have been interpreted variously – and with a varying degree of plausibility – as symbols of pagan deities, seals from Yotvingian charters, trade marks, *etc.* A charter issued to the Templars by Conrad of Mazovia (c. 1191-1247) was found to confirm the presence of a customs house at Drohiczyn (*cf. Zbiór...* No. 366, 421-423; *cf. Weymann* 1938, 120; Burns, Weczerka 1967, 657; see also Jusupović 2006), reinforcing the position of researchers in favour of the “commercial” interpretation². Some of them concluded that the small lead seals were removed from the shipped commodities and cast into the river Bug during reloading.

The report of Abū Ḥāmid al-Gharnati, Arab traveller to Kiev around 1150 which includes a reference to marks impressed in lead is a piece of evidence to associate the small lead seals with the so-called fur money then used in Rus³.

According to yet another view, the lead seals were used not only as trade marks or signs verifying the value of commodity money but also as an authentication of princely charters and other pieces of writing⁴.

¹ On the subject of Drohiczyn see Dzik, Jusupović 2019.

² Worth noting in this context is an archaeological feature excavated at Drohiczyn, interpreted by Krystyna Musianowicz as a storage area (it was found to the west of the early medieval hillfort). Michał Dzik and Adrian Jusupović drew attention to the unusual size of this ca. 4×6 m structure, lack of a hearth which might identify it as a dwelling, so typical for dwellings. “Also out of the ordinary was the assemblage of finds recovered from it, with not a single pottery find in evidence, and the presence of quite a large number of metal objects (more notably, a lead plate measuring 6×5.5 cm, fragments or an iron knife, nails and many metal objects, a bone awl, needle and a comb fragment)”; *cf. Musianowicz* 1957, 289; Dzik, Jusupović 2019, 80.

³ In the volume *The Sphinx of Slavic sigillography: small lead seals of “Drohiczyn type” from Czermino in their East European context = Sfinks słowiańskiej sfragistyki: plomby „typu drohiczyńskiego” z Czermina w kontekście wschodnioeuropejskim* this record is analysed in detail by Dorota Malarczyk; *cf. Malarczyk* 2019.

⁴ For a comprehensive review of small lead seals research see the contributions published in Musin, Wołoszyn (eds.) 2019, more notably: Gaydukov 2019.

The term used to describe small lead seals here – “type Drohiczyn” – refers to the name of the early medieval centre on the river Bug – the site of the discovery of their first specimens. Since then many of these sigillographic objects have been recorded in many sites in East and East-Central Europe⁵.

An outstanding collection now in the Regional Museum in Tomaszów Lubelski (Muzeum Regionalne im. dr Janusza Petera) comprises 1085 small lead seals recovered at Czermno. At present it represents the largest collection of sigillographic objects from the middle reaches of the Bug⁶ – the medieval borderland between Poland and Rus’ (East-Central and East Europe).

At the current stage of research in medieval small lead seals recovered on the territory of East Europe concluded with the publication of the Catalogue of small lead seals from Czermno for many reasons appear extremely important.

Small lead seals from Czermno and the context

The foundation and a point of departure in the progress of sigillography – similarly as that of numismatics, its elder sister – are museum collections. Until recently little attention used to be paid to the origin of seals. The notable lead seal specialist Werner Seibt observed bluntly in the introduction to the catalogue of Byzantine seals discovered in Austria until the second third of the 12th c. the place to buy Byzantine lead seals was the bazaar in Istanbul: “Bis in das zweite Drittel unseres Jh. war der Basar in Istanbul der wichtigste Umschlagplatz für byzantinische Bleisiegel“ (Seibt 1978, 39). Things have changed for the better since then and the awareness of the significance of information about the context of discovery of lead seals has been on the increase (*cf.* Seibt 2011, 33)⁷.

Despite this positive development some publications may be seen to present small lead seals without a documented location or ones originating from metal detector finds made by amateurs who see no need to record the find site. A case in point is the collection of small lead seals from Belarus’ and from Briansk Oblast in Russia (Guletsky 2016; 2017; Parusimov 2012; 2016; Tiguntsev, Guletsky 2017; 2018), and also the private collections from Ukraine (Anokhin 2012; Nechitaylo 2013). In view of the scale of deprecation of early medieval sites made possible by metal detector use this is a very harmful development⁸.

The authors hope that the data on the provenance of small lead seal finds recovered from sites which form the settlement complex at Czermno will enable the formulation and verification of hypotheses on differences in social and economic functions of the hillfort and settlements found in its hinterland. They are aware at the same time that the largest group of these finds which could not be attributed to a particular site significantly obscures the full picture⁹.

The collection of small lead seals from Czermno published in the Catalogue below was amassed between 2010 and 2015 (2016 [?]) from different sources: surface survey, archaeological excavation, specimens lacking a closer provenance, also from gifts and purchases. From the point of view of research obviously of most interests are small lead seals with a reliable provenance and those deriving from regular fieldwork. They are presented in subsections presenting the materials from sites 1, 2 and 3¹⁰.

The first regular metal detector field surveys were made at Czermno in 2010-2011 in response to alarming, wide-scale amateur metal detector activity in the area of the hillfort (*cf.* Piotrowski, Wołoszyn 2012, 361f). The surveys were led by Andrzej Kokowski and Marcin Piotrowski (qualified archaeologists from the Institute of Archaeology of Maria Curie-Skłodowska University in Lublin) and Artur Troncik¹¹. It is more than certain that all small lead seals deriving from this fieldwork¹² have a reliable location, determined using GPS and as such, a reliable attribution to particular sites at Czermno.

⁵ A comprehensive catalogue of findspots with comments is published in Musin, Wołoszyn (eds.) 2019: *cf.* Gaydukov 2019.

⁶ Some medieval princely lead seals also recovered at Czermno (*cf.* e.g. Piotrowski, Wołoszyn 2012, 373-376, Fig. 10) are not analysed in the present monograph. On problems in differentiating this type of lead seal from small lead seals see below.

⁷ There is no avoiding at this point referring to the discussion of discoveries made in Constantinople / Istanbul (Seraskerat); *cf.* remarks in Musin, Wołoszyn 2019, 18.

⁸ On the impact of metal detectors on small lead seal studies see the remarks in: Musin, Wołoszyn (eds.) 2019.

⁹ Small lead seals recovered at Czermno but without closer location.

¹⁰ For the key data about the early medieval settlement complex at Czermno see, in this volume: Dzieńkowski, Florkiewicz, Wołoszyn 2020; the description of the archaeological investigation of the hillfort rampart see Dzieńkowski, Wołoszyn, Florkiewicz, Dobrowolski, Rodzik, Hajdas, Krapięć 2020. More information is published here: <https://grodyczerwienskie.pl/> and on Facebook: <https://www.facebook.com/Grody.Czerwienskie/>.

¹¹ Professional treasure hunter, metal detectorist fully aware of the value of archaeological context for research.

¹² The same surface survey yielded a large number of metal objects, e.g. two hoards of early medieval silver jewellery; *cf.* Piotrowski, Wołoszyn 2012b.

While in their day these surveys raised reservations in the archaeological community, expressed unofficially it is obvious today that projects of this sort during which finds are duly documented, are submitted to a museum and in due course enter scholarly circulation, are a rational alternative to the illusory fight against amateur metal detectors. At present similar survey projects have been implemented on archaeological sites of key importance to Polish medieval studies (*cf.* Kostyrko, Kowalczyk, Żuk 2019)¹³.

The key objective of archaeological research made in 2010-2011 was to map the distribution of all of the small lead seals recovered at Czerwno – surface finds, seals found in the ploughsoil and humus (to the depth of 15 cm) as part of the horizontal stratigraphy project. The first stage of the project involved collecting archaeological objects visible on the surface (pottery, glass, stone, *etc.*), followed by metal objects discovered with a metal detector. Each time the finds were located in 3D and inventoried (*cf.* Piotrowski, Wołoszyn 2012b, 187).

Metal detector surveys were carried out at Czerwno on no less than three occasions: the first took place in October 2010, followed by two more, in April and June 2011. The total area covered by this study of ca. 10 hectares includes the following sites: the hillfort (site 1), the *nearby* “suburb settlement” (site 2, *podgrodzie bliższe*), and a fragment of another, *outlying* “suburb settlement” and cemetery (site 3, *podgrodzie dalsze*). Additionally, the survey covered the area around the hillfort, particularly to its south-west, north and north-east, possibly forming part of the settlement complex at Czerwno but never distinguished as separate sites and assigned their respective numbers (see the map included in the present volume: Dzieńkowski, Florkiewicz, Wołoszyn 2020, Fig. 4).

The assemblage of small lead seals recovered and recorded as a result of this fieldwork includes 55 specimens found inside the hillfort (site 1), six on its slope¹⁴, and ten more in the moat¹⁵. Site 2 yielded 188¹⁶, Site 3 – 125 small lead seals. In all, the assemblage of small lead seals recovered during the field surveys of 2010-2011, once confirmed, numbers 384 (lead administrative seals were not taken into account). All of them were submitted to the Regional Museum in Tomaszów Lubelski.

When analysing maps showing the distribution of small lead seal finds from the 2010-2011 survey projects (*cf.* Figs. 1, 2, 3 inserted at the end of the book) it is worth noting that site 1 in its entirety and much of site 2 is at present set-aside from agriculture. In contrast, site 3 continues to be ploughed on a regular basis. For obvious reasons it would be easier to detect artefacts (particularly the diminutive small lead seals *etc.*) on site 3 than in the turf-covered hillfort and site 2!

In spring of 2012 a follow-up surface survey was carried out at Czerwno on site 2 by the Zamość branch unit of the Lublin Voivodeship Monuments Conservation Office. This project brought in nineteen small lead seals along with other early medieval objects (e.g. spindlewhorls, bullae, weights). All these finds were submitted to the Regional Museum in Tomaszów Lubelski and are now a part of a museum collection recorded as MT/1894/5-23.

A metal detector search made on the site 3 (settlement/cemetery) around the excavation trench at the time of the 2013 excavation funded from the *Golden apple of Polish archaeology ...* project brought in twenty-one small lead seals. They all have a precise location and were found either on the surface of the site or in the ploughsoil. The findings from this season of fieldwork included fifteen inhumation burials and a group of settlement features. The former date to the 12th-13th c., the settlement contexts appear to have an earlier dating (*cf.* in this volume: Dzieńkowski, Florkiewicz, Wołoszyn 2020). There is no evidence to recognize the small lead seals as grave finds or as an element of the inventory of settlement features.

In 2015 another series of small lead seals was recovered during fieldwork on the hillfort rampart and the area inside the hillfort adjacent to the rampart¹⁷. Sixteen small lead seals were recorded at this time in a trench

¹³ See the remarks in the introduction to the volume *The Sphinx of Slavic sigillography: small lead seals of “Drohiczyn type” from Czerwno in their East European context = Sfinks słowiańskiej sfragistyki: plomby „typu drohiczynskiego” z Czerwna w kontekście wschodnioeuropejskim* (Musin, Wołoszyn 2019, 20 f.).

¹⁴ Some of them in the backfilled fragment of the rampart.

¹⁵ Small lead seal found inside the hillfort, on its slope and inside the moat are all published in our Catalogue as finds from site 1 (we decided to regard the moat as a part of the hillfort).

¹⁶ In the Catalogue of small lead seal finds from site 2 we included provisionally two specimens without a number originating from the settlement complex. In the Catalogue their numbers are listed as nos. II.10. and II.235., see the discussion below.

¹⁷ The first studies of the hillfort rampart were made in 1977 (*cf.* in this volume: Dzieńkowski, Florkiewicz, Wołoszyn 2020) but produced no small lead seals. Possibly this was the result both of lapses in methodology (*cf.* Florek, Wołoszyn [eds.] 2016) and non-use of metal detectors. The fieldwork on the rampart was resumed only after a pause of four decades, in 2014-2016. This time the stratigraphic method was used and finds were located in 3D and mapped.

cut to investigate the lower portion of the rampart (mainly its base inside the hillfort), in layers No. 2032 (4 specimens¹⁸), 2036 (3 specimens), 2039a (1 specimen) and 2041 (3 specimens). Finally, five small lead seals found sieving the spoil lack a closer location¹⁹ although they definitely derive from one of the layers named earlier. Stratigraphically the latest specimens would be those found in layer 2032, interpreted as destruction layer of the upper rampart. However, it is not unlikely that this layer in fact originated within the hillfort or in one of the open settlements around it and was later moved to the base of the rampart inside the hillfort. In such case the small lead seals rested on a secondary deposit and had passed into the layer much earlier than the other specimens.

Two layers Nos. 2036 and 2039a found underneath the layer of packed clay used in constructing the defenses apparently represent deposits from the destroyed rampart. The youngest occupation layer inside the hillfort, No. 2041, yielded 3 small lead seals recovered from a depth of between 110 and 140 cm. Unless they had found their way to this depth as a result of natural solifluction or animal burrowing they had been resting *in situ* and chronologically correspond to the latest phase of use of the hillfort.

The complicated stratigraphic situation inside the trench makes it hard to establish the chronological position of small lead seals, i.e. tie them to a securely dated layer. Despite this we are inclined to regard small lead seals recovered from the destruction layer No. 2032 as the earliest specimens, even if they rested in a secondary deposit, the *terminus ante quem* of their deposition established by the construction of the rampart foreground during phase II. While timbers used in this construction project yielded a carbon date of early 11th c. we cannot rule out later repairs, or even reconstruction which would extend the period these timbers could have been in use. More notable are small lead seals recovered from layer 2041 interpreted as an occupation level of the stronghold interior. Its likely dating is 13th c., established by the dating of grave 1 which intrudes on the upper level and has a ¹⁴C date of 1240-60s.

All small lead seals were recorded inside of the rampart but their location on its slope suggests that it had been topped up or strengthened using the earth from the stronghold interior (?). This would make the dating proposed for individual small lead seals less than reliable and they need to be approached with a good deal of caution.

In 2015 the team of Marcin Przybyła carried out a metal detector survey of site 2 at Czermno. The same method was used as during the fieldwork projects made in 2010-2011. The assemblage of finds from this fieldwork included 32 small lead seals as well as objects made of metal, clay, glass *etc.* Each of these artefacts was located in 3D and mapped on a collective map showing the distribution of small lead seals finds from Czermno (inserted at the end of the book).

The remainder of small lead seals of “Drohiczyn type” housed in the Regional Museum in Tomaszów Lubelski published in our Catalogue were offered to the museum by private individuals or from purchases made by this institution. Let us note once again: for many decades the archaeology of Czermno has been an object of depredation at the hands of countless amateur metal detectorists, some of them from outside the region. Thanks to the growing number of publications on Czermno/Cherven Towns a part of the archaeological objects, many of them obtained by illegal means have been submitted to the museum in Tomaszów Lubelski. In most cases the donors wished to remain anonymous. Small lead seals forming this collection lack closer provenance and are known only to have surfaced at Czermno.

This large corpus with inventory numbers MT/1912/1-343 comprises 331 small lead seals (leaving out lead seals and appliquéés Nos. MT/1912/1-5, 9-12, 14, 40, 272). The collection was added to the resources of the museum resources in 2015.

A different collection of small lead seals lacking provenance was obtained by the same museum in 2016 numbers 55 pieces, 50 of them small lead seals “type Drohiczyn” (inventory numbers: MT/1921/...). Also notable is a series of fifty small lead seals obtained by the excavation team from the local people in 2015 (inventory numbers: Cz/1-50/15).

While archaeological research at Czermno made in 2013-2016 brought in a vast body of data they were still insufficient to recognize in more detail all of the phases of the hillfort. This is due to our still limited understanding of this site. Nevertheless the secured dendrochronology and Carbon 14 dates and the dating of small finds from the rampart embankment and the hillfort interior helped to separate two stages of construction of the rampart. Its early beginnings apparently date to the second half/end of the 10th c. Dendrochronology dates secured from timbers of the rampart and causeways confirm its development between the 11th and 13th c.; *cf.* in this volume: Dzieńkowski, Florkiewicz, Wołoszyn 2020; see also Wołoszyn, Dzieńkowski, Kuźniarska, Nosek, Stepiński, Florkiewicz, Włodarczyk 2018; Dzieńkowski, Wołoszyn, Florkiewicz, Dobrowolski, Rodzik, Hajdas, Krapiec 2020.

¹⁸ Two of them found when the layer was sieved.

¹⁹ In the Catalogue this is noted as “approximate location”.

Yet another collection held by the Regional Museum in Tomaszów Lubelski comprises artefacts as informal acquisitions, that is, more often as not acquired without a donation deed or delivery/receipt reports, or as private donations²⁰.

The format of the Catalogue is explained in detail below. It contains descriptions of 1085 small lead seals divided into four parts.

Part I includes small lead seals recovered from the hillfort (site 1), its outer slopes, and the moat at its foot. These are mostly small lead seal finds from surface survey projects completed in 2010–2011 (71 specimens), specimens recorded during regular excavations in 2015 (see above discussion, and footnote No. 17), recovered from the hillfort rampart 16 specimens) and one small lead seal found during fieldwork in 2016²¹. We have to note that no GPS data is available for five small lead seals known only to originate from the area of the hillfort and as such have been tentatively provenanced to site 1. As such, their location on the distribution map must be approximate. For each of these specimens a note of this fact is made in the entry.

This part of the Catalogue includes a total of 93 small lead seals. Their distribution is shown on a map inserted at the end of the book (Fig. 1).

Part II are small lead seals recorded in site 2 (*the nearby* suburb settlement). Most of them were recovered during surface survey projects completed in October 2010 (186 specimens), spring of 2012 (19 specimens) and in December 2015 (32 specimens). Additionally to them, two small lead seals provenanced to an area outside site 2 have been attributed to it conditionally²². The only small lead seal in this part of the Catalogue lacks GPS data (Catalogue entry II.138.), consequently its position marked on the collective map of small lead seal distribution from site 2 is approximate. Part II includes descriptions of a total of 238 small lead seals. Their distribution is shown on a map inserted at the end of the book (Fig. 2).

Part III is dedicated to small lead seals from site 3 (*outlying* suburb settlement/cemetery). Like small lead seals presented in Part II most of them were recovered during the October 2010 survey (125 specimens). A smaller group of small lead seals presented in this section come from archaeological excavation of 2013 (21 specimens). Part III includes entries on a total of 146 small lead seals. Their distribution is shown on a map inserted at the end of the book (Fig. 3).

Part IV of the Catalogue covers all small lead seals lacking a closer provenance, originating from several private collections donated to the Regional Museum in Tomaszów Lubelski and purchases made by this institution (see earlier discussion). This section includes descriptions of 608 small lead seals. Their Catalogue number starts with letters “NN”.

The main task while working on the Catalogue was organizing the collection. However, in order to do this, first of all, a photographic documentation of small lead seals had to be made. It needs stressing at this point that most of the photographs of small lead seal finds from Czeremno were made using a Carl Zeiss Discovery V8 stereo microscope allowing a magnification of 10–80x²³ (author of photographs: Beata Polit). The project archive includes more than 30,000 photographs of small lead seals from Czeremno. After conservation the small lead seals were photographed once again (authors of photographs: Anna Bochnak, Tomasz Bochnak, on a few occasions: Szymon Bednarz and Łukasz Wyszynski). The decision whether to publish the photograph of a particular small lead seal (its status prior to and following conservation) was taken after assessing the preservation of small lead seals and legibility of image shown on the photograph. In some unfortunate cases the preservation of the images carried by a small lead seal prior to conservation and after was unchanged, that is, illegible.

Not fully confident as to their interpretation, the authors of the Catalogue decided to leave out from this publication several mostly irregular lead discs found in the assemblage of sigillographic finds from Czeremno apparently ready to be made into small lead seals (blanks)²⁴.

²⁰ One such donation was made in 2011 by Artur Troncik (artefacts collected from amateur metal detectorists), donation deed 1/2011 of 25 January 2011 (inventory numbers: MT/1676/...), and small lead seals acquired by the museum from the local population in 2011 (inventory numbers: MT/1704/47–91).

²¹ Probably from the backfill of the trench excavated in 2015.

²² The small lead seals in question are those recovered in 2010–2011, Nos. II.10. (found SW of site 2) and II.235. (found N of site 2, by the timber causeways). The Catalogue description of these specimens makes note of this fact.

²³ Used coupled with crisp LED illumination and Nikon D7000 camera.

²⁴ Russian they are known as “заготовки”. Finding a fitting counterpart in Polish is rather difficult; in the present monograph they are referred to as “puste krążki” (blanks) or “kawałki ołowiu na plomby” (pieces of lead to be made into small lead seals).

Classification and description of small lead seals

Below we comment on principles used in classifying and systematizing the small lead seals published in the present Catalogue the format of Catalogue entries and challenges encountered during our work.

Despite many years of studies researchers have yet to agree on a consistent terminology for eastern European sigillography. Virtually every author with interest in small lead seal finds created his or her own terminology and methods of describing them. The effect of such an approach is a inconsistent terminology and miscellaneous hypotheses only rarely contrasted or tested. Authors of this Catalogue are aware that the material collected below is in need of continued in-depth typological and comparison with other collections of small lead seals scattered across Europe. While time-consuming similar studies are urgently needed.

This prompted authors of the Catalogue to ignore the pre-existing typological solutions and present their own classification of small lead seals, one which they feel is equally if not more legible. It also needs bearing in mind that every museum collection requires an individual approach.

As noted earlier, all the small lead seals have been described and arranged into four sections, depending on the place of their findspot within sites 1-3 of the settlement complex at Czermno. Small lead seals with an unidentified location (NN) were grouped separately. It needs stressing that occasionally the attribution of individual finds to a particular site must be arbitrary²⁵.

The main criterion adopted to systematize the small lead seals is the depiction found on a face regarded by the authors as the obverse, that is, the one impressed with an image recognized in the medieval cultural hierarchy as having a higher rank²⁶.

Thus, the authors recognized as such e.g. the depictions of saints, crosses of various form, Rurikid princely devices (tridents, bidents and pike-poles or cant hooks²⁷, animal (lion?), an orthographic ligature of letters “M” and “T”, arrowheads, other motifs (e.g.: rosette, gammadion, triskeles *etc.*), and letters. A similar hierarchy in ordering the images identified on the small lead seals was used for the reverse face. Where a specimen carried the impression of a Rurikid princely device and a rosette the former was always recognized as higher ranking. Where each face of a small lead seal carries a single letter, the one which comes first in the alphabet was recognized as higher ranking. A separate problem are ligatures where letters are joined together; requiring further study, they were always placed on the obverse, except for situations where they appear in combination with another image, e.g. a princely device (see NN.104., NN.151.). Where one of the faces was illegible because of poor preservation of its surface, the better preserved face was recognized as the obverse, even if it was more likely to represent the original reverse.

Using the rules agreed upon based at the outset the collection from Czermno can be separated into several groups of small lead seals under the following headings (they are listed here in the same order as in the Catalogue):

- with image of a saint;
- with image of a flourishing cross;
- with image of a cross²⁸;
- with image of Rurikid devices, in the following order: tridents (traditionally all are angular), bidents (bell-shaped), bidents (angular) and pike-poles (or cant hooks);
- with an image of an animal (lion?)²⁹;
- with ligature of letters “M” and “T”;
- with an image of an arrowhead on pedestal;

²⁵ E.g. small lead seals picked up from the surface of the moat were recognized as associated with the stronghold (site 1) although we cannot rule out that originally they had been dropped a few meters farther off (in which case they would belong to the assemblage of finds from site 2, *etc.*). It is more than likely that ploughing activity carried out on sites 2 and 3 could have displaced archaeological objects between these sites.

²⁶ Needless to say we can only make guesses about the way of thinking of the medieval people, therefore the assumption adopted here must be to some extent arbitrary. However, without adopting provisional assumptions of this sort it would be hard to make any classification of the small lead seals whatsoever.

²⁷ In Polish the terms “oseka” and “bosak” may be treated as synonyms (SJP, t. I, 191, t. II, 548). However, to record the presence in the corpus of small lead seals of symbols which resemble the „oseka” (pike-pole) but nevertheless differ from it, to express this difference the authors decided to refer to these symbols as “bosak” (cant hook) to emphasise this dissimilarity (II.78., NN.180.).

²⁸ To do justice to the rich variety of shapes and forms of crosses (plain, and more complex, e.g. with expanding arms, cross crosslet, *etc.*) they were described using a classification system based on the dictionary of fine arts terminology (*Słownik...*1969, 202). Where a cross could not be assigned to a category, its appearance was described at more length.

²⁹ At Czermno this group is represented by several specimens, the same motif was identified on some small lead seals from Drohiczyn but is unknown in the emblematics in other regions of East Europe.

- with images of various other figures;
- with letters.

A group of small lead seals treated separately are specimens with an illegible or no identifiable depiction. Found among them are small lead seals with a surface too damaged to decipher or interpret the impressed image but also those originally without a design. Not infrequently because of a surviving cord channel or the presence of a casting jet, identifying the piece of lead indirectly as a small lead seal, the authors decided to include the latter group in the Catalogue wishing to give a fuller idea of the corpus of small lead seals from Czeremo which after all is not made up solely of specimens with an attractive iconography³⁰.

Ultimately we decided to refrain from treating small lead seals with a fleur de lis on the obverse and a cross on the reverse (NN.76.-79.) as a separate group. For the sake of consistency, the motif of the cross was recognized as more important; even if the authors are fully aware that a similar fleur de lis motifs while they are not typical for Eastern European emblematics are frequent in Western European heraldry (*cf.* cloth seal from Tournai found at Czeremo: see in this volume: Musin, Toropov 2020).

A few words are in order about the decision on how to publish the photographic images of the small lead seals. The authors decided to break with the tradition followed since the times of Karol Bołsunowski where images were presented on collective tables (see e.g. Orlov 2019). While it might have been tempting to succumb to the charm of publications from the period of *la Belle Époque* it was hard to overlook the problems certain to arise when the Reader wishes to compare between thousands of drawings of what are after all very similar artefacts.

In this situation the decision was taken to illustrate every small lead seal separately. Below each image is a description of that specimen, in English and in Polish. The authors hold that thanks to such a form of presentation the Readers can be more than just passive recipients of the authors’ findings, it gives them the freedom to examine the small lead seals and interpret them on their own. The material organised in this manner is also much easier to work with.

We wish to draw the Readers’ attention to issues related to the format of descriptions adopted in the Catalogue. A major problem is making a distinction between the sigillographic categories small lead seals and lead seals. In sigillography there is an ongoing discussion as to the interpretation of small lead seals with images of saints and princely devices, or symbols – small lead seals or lead seals? Sometimes they are defined as small lead seal – lead seal (“пломба-печатъ” = “plomba-pečat”), which is the result of the reception of the scientific approach of Valentin Yanin (Yanin 1970) – that they combine the function of lead seals used in commerce (“пломба” [“plomba”] = small lead seal) and official lead seals used by the *grandees* and officials of Rus’ (“печатъ” [“pečat”] = lead seal). According to the authors of the Catalogue the main difference between the small lead seals and lead seals is their weight (see for example: Beletsky 2017). This led them to describe specimens impressed with images of saints as small lead seals, rather than as lead seals, or small lead seal – lead seals.

The problems were posed not only by terminology and classification, but also by the technical and substantive aspect of the description of small lead seals, given their diminutive size and the preservation of their iconography, often poor, and in particular their general preservation. This applies both to the small lead seal proper (the lead disc) and traces of the channel cord and plugs of molten lead remaining from the casting process (in the Catalogue entries – “casting jets”). It was decided each time to note the presence of these features even if the preservation of many of the casting jets was vestigial. Most of the small lead seals showed signs of deterioration³¹, or damage³². The presence of these features is also noted each time in the Catalogue descriptions.

As for the shape of the small lead seals, most of them are irregular, usually roughly oval. Some rectangular small lead seals were also encountered. Most of the small lead seals were made on cast lead discs³³. Another was by folding a piece of lead sheet in half (sometimes only its fragment) and striking it with a matrix. In this case the cord passed between the two halves of the folded lead sheet (e.g.: I.5., II.37., III.123., NN.291.).

³⁰ This is something worth bearing in mind when making a comparison of iconographic types of small lead seals deriving from modern research with collections formed in the 19th-20th c. The latter are more likely to include specimens attractive to collectors, better preserved and with a more elaborate and remarkable iconography.

³¹ Presumably the result of post-depositional processes.

³² Presumably originated when the seal was removed, usually causing the cord to be ripped out, leaving characteristic “breaks”, still visible today.

³³ It is important to note that not a single small lead seal provenanced to Czeremo was made by pressing two pieces of lead together. This idea about the manufacturing method of small lead seals prevails in earlier literature but has yet to be confirmed.

Some of the impressions were off-centre and only a fragment of the design survived on the small lead seal (e.g.: II.210., III.5., NN.554.). This made it much harder to identify the image. The same problem was posed by images impressed on poorly cast lead blanks which caused their distortion; the damage to a small lead seal during removal from the sealed object (most often by the ripped off cord) and post-depositional processes which damaged the surface of the small lead seal and the impressed designs. Some small lead seals had been struck twice, and a new image was impressed next to the earlier image (e.g.: NN.29.-obverse), or directly over it (e.g.: NN.6.). Next to double struck there were also some triple struck specimens (see e.g.: NN.311.). Often this considerably makes it difficult to read and interpret the image. The phenomenon confirms the reuse of medieval small lead seals.

Not in every case the preservation status of the artefacts published here (both before and after conservation treatment) helped explain the presence of incomplete images. It was decided therefore to leave out from the Catalogue entries information about offcentred striking although it was recorded in much of our small lead seal corpus.

On many small lead seals there were dents made by the matrix striking the lead blank well visible to the naked eye. They were especially legible on photographs, which prompted the authors of the Catalogue authors to include information about their presence in the descriptions. The matrix denting differs in character and shapes, some marks are deep, others small. More precise and objective criteria to determine the depth of these matrix scars have yet to be identified. This might be achieved by special studies and measurements, but these were not included in our project. Ultimately, additional features of the matrix imprint (denting), its depth in particular, were not included in the descriptions. In some specimens the part of a surviving impression was sufficiently characteristic to identify with ease the complete image by making use of the image impressed on another small lead seal included in the Catalogue.

The circular dotted or linear borders around the images are recorded as: “surrounded by dots”, “enclosed by line”, or where applicable “enclosed by beaded line” (e.g.: I.78., II.2., III.1.).

Another challenge was describing the content of the impressed design, its identification and interpretation. If for better preserved small lead seals this could be done virtually without any discussion, deciphering images on poorly or moderately preserved small lead seals could raise much controversy. As a first step the small lead seals were examined directly and on photographs. Data obtained from these two inspections had to be analysed, compared and identify discrepancies (it often happened that a poorly preserved impression was visible only when viewed from a certain angle). Consequently it could happen that a shape identified by the authors is nothing like the shape visible on the photograph presented in the Catalogue. In such case the Reader must either have trust in the authors’ skills (or make a visit to the museum in Tomaszów Lubelski). All small lead seals have been examined by the authors of the Catalogue as they made their queries in the Regional Museum in Tomaszów Lubelski, the National Museum in Krakow (here the small lead seals were weighed) and the Museum of the Second World War in Gdańsk (where some of the small lead seals were submitted for conservation treatment to Szymon Bednarz [Koszalin/Gdańsk]). The magnifying glass was the primary tool enabling examination of the impressions viewed from various angles. However, in many cases this form of examination proved unsatisfactory. Digital documentation, especially in the form of microscopic images³⁴ helped to put forward new hypotheses for identification some of the impressed images which were not visible to the naked eye. Making every effort in preparing the Catalogue, the authors have made use of all documentation methods available to them from the traditional to the more up-to-date ones. While on the subject of documentation techniques, worth mentioning is the developing technique of 3D scanning of artefacts, including coins (*cf.* e.g. Tolksdorf, Elburg, Reuter 2017), and digital databases, including databases of lead seals (<https://www.doaks.org/resources/seals>). Given the vast quantities of small lead seals it seems that digital documentation will become a leading method of presentation of this sigillographic material.

The reading and description of the lettering is a separate matter. The assumption made by the authors is that letters impressed on small lead seals, which objects represent a predominantly Eastern Christian phenomenon, must be of the Cyrillic alphabet, something that was accepted back in his day by Nikolai Avenarius (Avenarius 1890). Identifications were made with reference to modern literature (epigraphic tables: Medyntseva 2000; palaeographic tables: Zaliznyak 2000, 134-429, 152-217; Pietkiewicz 2015). It is important to note that the

³⁴ After a prior *de visu* validation of the damage on the surface of the lead discs.

letters represented on our small lead seals appear most similar to inscriptions on utility objects, weapons, ornaments, bricks, stones, metalwork and art objects. The technology of production of sealing devices like matrices and boulloterium used on small lead seals was close to metalworking. The technique of writing on vellum and birch bark differs substantially from the technique used on less yielding materials. However this does not change the fact that in both cases the alphabet was the one used in medieval Rus’ culture, a code legible to the people of that age, in the Byzantine tradition.

In order to best describe the letters impressed on small lead seals the authors have indicated a particular Cyrillic letter rather than the grapheme by which it is represented and visible on a small lead seal. This is crucial in the first place for the correct interpretation of small lead seals impressed with medieval graphemes widely different from the modern. Additional problems are posed by mirror image of some letters. On quite a few occasions some letters were impressed as their mirror image, e.g.: “Б” (e.g.: II.201. – obverse, NN.482. – reverse), “І” (e.g.: NN.523.-524. – obverse), “Ъ” (e.g.: III.62. – reverse, NN.275. – reverse), “Г” (e.g.: II.84. – reverse, NN.211. – reverse), “А” (e.g.: III.69. – obverse, NN.210. – reverse), “В” (e.g.: II.123. – obverse, NN.303. – reverse) “Ѧ” (e.g.: II.185.), “В” (e.g.: NN.155. – reverse, NN.331. – obverse).

It may happen that a given letter was written in the Middle Ages in two ways, both on less yielding and more yielding material. A case in point is letter *zelo* (S) of the Early Cyrillic alphabet and its struck-through variant – „S”. Igor Sorokin (2017) recognized struck-through letter *zelo* as a mirror image of the letter „f”. The interpretation proposed by Sergei Beletsky was that of a double pike-pole (Beletsky 2018, 327; 2019, 116, 118). To Karol Bołsunowski this was a struck-through sinuous shape, to Franciszek Piekosiński – a curved cross-barred staff, displayed on the coat of arms of Jan Kmita of Wiśnicz dated to 1376 (Piekosiński 1899, 46, Fig. 44-45). The interpretation of the s-shaped sign and its struck-through variant provoked a discussion in the research group (e.g. NN.182.-184., 233., 259., 279., 360., 415.). The majority of the authors of the Catalogue having compared the two forms of *zelo* – „S” and „S”³⁵ in available epigraphic and paleographic tables inclined to interpret this sign as letter *zelo*. However, its grapheme should not be associated with Latin alphabet.

Another highly relevant, and complex issue is that of modern age Cyrillic letters “H” and “И”. In the medieval period the letter “H” was written using the grapheme “N”, with the cross-bar in a diagonal position, running from a point above the mid-height of the left stem to a point below the mid-height of the right stem (depending on the century, the angle could differ) or as letter “H”. On the other hand, the letter “И” was written also using the grapheme “И”, with the cross-bar in a diagonal position, running from a point below the mid-height of the left stem to a point above the mid-height of the right stem, or even as “H”.

Unfortunately, where a letter appears on its own (which is the case of most of the small lead seals), with no context provided by other letters found in some word, it is hard to confirm whether the letter is depicted as its mirror image or not, because the mirror image of “И” is in fact the image of “H” (in the form of grapheme “N”!), and vice versa. In situations of this sort the authors of the Catalogue decided to describe the actual situation using letters and not their graphemes. Nevertheless we wish to alert the future users of our Catalogue that letters “H” and “И” need special attention, and that it could happen that the image shown on a photograph will be of more help than its description.

The preservation of small lead seals and individual letters impressed on them might pose a problem when identifying letters “Ψ” / “Ѩ” / “Є”. In case of doubt the authors added a question mark (?) in the description. Sometimes the notation of letter “З”, both its regular and mirror image makes it harder to tell apart from the letter „M”. The same is true of the letter „Ф” (*fert*), with a forked stem; it may be interpreted as a ligature “ΦΥ” (letter “Φ” and medieval notation of letter “Υ”). In this case the appearance of these characters is described in the small lead seal entry. Another problematic mark is a circle and dot, which might be interpreted as “O” (“очное” / ochnoe “O”). This letter almost never appears on its own as it was used to indicate pronunciation in words almost only in writing words where their pronunciation was marked, almost never used individually. An alternative interpretation of this character could be that this is a solar symbol. To simplify the description this letter/mark is described as letter “O”. Similarly with ☩, which in its medieval notation resembles an anchor motif. Where there was some doubt as to the interpretation of this mark as letter „☩” a question mark is added. Quite often a letter might survive only as a fragment. If the

³⁵ This notation, also in mirror-image form was in use primarily in the period 12th to 13th c.

surviving element enabled identification, the letter is noted in the Catalogue as confirmed. However, where interpretation was doubtful a question mark (“?”) was added.

The examples presented above are not the only ones that raised controversy among the authors. Thus, disputable is the interpretation of the sign on reverses of small seals I.71., II.121.-122., III.107., resembling pike-poles and having analogies among lead seals. According to Tatiana Rozhdzenstvenskaya, the philologist from St. Petersburg, it may indicate letter “T” or letter “T” (similar to Greek letter Tau) with titlo. After some discussion we decided to describe this symbol as letter “T” with titlo. Similarly, dubious is the interpretation of the floral motif as a palm tree (II.80., NN.197.-200.), with direct reference to the Byzantine culture. However, other interpretations are also acceptable. Controversial are also small lead seals with image of animal (NN. 189.-193.). In the opinion of some authors, identifying the depicted animal as the lion would be in contradiction with its heraldic meaning. Another controversial issue is the interpretation of dots and “rays” between the arms of crosses impressed on small lead seals as nails of the Lord’s cross. According to one of the authors this interpretation is valid not earlier than during the Early Modern Period.

No interpretation has been proposed for Rurikid devices impressed on small lead seals, mostly for lack of an clear-cut and reliable attribution of these marks to particular princes between the end of 11th and 13th c. (see Beletsky 2019b). We hope that the present monograph becomes a foundation for creating such a list.

Since Rurikid devices are the province of emblematics rather than of heraldry the rules used in describing coat of arms were not used (see in: Beletsky, Musin 2019). This applies in the first place to the direction in which the prongs and spurs fold out – right or left – and to that of the forked prong terminals. They have been described as seen by the viewer rather than by the bearer of the shield, as is usual in heraldry. In bell-shaped bidents the prong terminals are mostly outfolded. In their case indicating this feature in the catalogue description could be overlooked but given the fact that most bidents survive in incomplete form we decided to note each time the its presence or absence. Another feature observed in the bidents are forked terminals seen in prongs, spurs, and the foot. Where the foot does not survive or survives damaged, this is noted in the description. Usually however its shape has been described. Some degree of difficulty was posed by princely devices in the form of a pike-pole (or a cant hook, which has a different form than the pike-pole) or similar to them. The spur-hooks on the pike-poles (cant hooks) in some specimens turn right, in others - left. As yet no system has been developed for these devices. In the corpus from Czermno only a small number of pike-poles (cant hooks) was observed. At present we cannot establish the correct position of the spur and its significance – if any – for the attribution of the device. Perhaps in some cases the pike-pole was impressed in its mirror image. Because of this the turn of the spur has not been indicated in the description.

Discussion and diversity of opinions are indispensable for the development of the academic knowledge. It is normal that the authors represent different research methods and approach the question in different ways. However, they are united by the common aim to present to the reader the most adequate description of the artifacts and their interpretation. The descriptions in the Catalogue are results of the authors’ consensus or reflects the opinion of the majority. Descriptions presented in the Catalogue correspond with today’s state of the knowledge on the small seals of “Drohiczyn type”. In relation to the collection from Czermno it has been decided to restrain at present from analytic conclusions and its overall interpretation. The authors in the future will be in the position to present their individual opinions on interpretation of specific seals and of the entire collection, as the elements of the academic discussion.

The following abbreviations have been used in the Catalogue: Obv.: – obverse; Rev.: – reverse; rem.: – remarks; dim.: – dimensions; wt.: – weight; ext.: – context; d.: – depth; inv. no.: – inventory number; publ.: – publication status.

As noted earlier, special attention was paid to the precise location of small lead seal finds from Czermno. A series of maps of their distribution created by Piotr Zagórski in cooperation with Iwona Florkiewicz is published as an integral part of the Catalogue. They could not have been made without the assistance of Artur Troncik who shared the full set of GPS data from the 2010-2011 research.

There is no denying that the work on the Catalogue proved to its authors too well how dangerous it is to come face to face with the Sphinx. While our readings and interpretations were sometimes incompatible we did agree that presenting the material from Czermno is more important than trying to reach a consensus, so – here it is!

IWONA FLORKIEWICZ, ADRIAN JUSUPOVIĆ, ALEKSANDR MUSIN
**PLOMBY „TYPU DROHICZYŃSKIEGO” Z CZERMNA:
KATALOG ZNALEZISK**

WPROWADZENIE

Plomby „typu drohiczyńskiego”

Plomby ołowiane fascynują badaczy już ponad sto pięćdziesiąt lat, od czasu kiedy: „[...] w ciągu lata 1864 pod Drohiczyńnem, przy ustąpieniu wody w rzece Bugu, w odmule dna piaszczystym, około dużego kamienia, na półtora łokcia wystającego nad powierzchnię ziemi p. Mieczysław Ambrożewski odkrył kilkadziesiąt sztuk ołowianych na nieforemnych krążkach [...]” (Tyszkiewicz 1868, 117). Wybite na owych „nieforemnych krążkach” znaki prowokowały i do dziś prowokują do formułowania różnorodnych hipotez, które miałyby wyjaśnić istotę owego „Sfinksa słowiańskiej sfragistyki”, jak trafnie wyraził się Karol Bołsunowski (1902, 54). Fakt, iż odkryto ich tysiące w małym, ale niezwykle urokliwym Drohiczyńnem¹, stanowił i stanowi jedynie dodatkową zachętę do snucia najróżniejszych teorii na temat plomb.

Postrzegano je jako znaki pogańskich bogów, pieczęcie przy jaćwieskich dokumentach czy znaki targowe przywieszane do towarów. Dokument wystawiony przez Konrada Mazowieckiego (ok. 1191-1247) dla templariuszy dowodzi funkcjonowania w Drohiczyńnem komory celnej (por. *Zbiór...* nr 366, 421-423; por. Weymann 1938, 120; Burns, Weczerka 1967, 657; por. także Jusupović 2006) co umocniło pozycję zwolenników hipotezy „handlowej”² i skłoniło część badaczy do przyjęcia wniosku, że w Drohiczyńnem podczas przeladunku towarów plomby zrywano i wyrzucano do Bugu.

Relacja Abū Hāmid al-Gharnatiego, podróżnika arabskiego, który w połowie XII w. odwiedził Kijów, a który wspomina o używaniu znaków wyciskanych w ołowiu, jest jedną z podstaw do wiązania plomb z tzw. pieniądzem futerkowym funkcjonującym na Rusi³.

Część badaczy uważa wreszcie, że pieczęcie służyły nie tylko jako znaki targowe czy znaki potwierdzające wartość nominalną płacideł ze skórek zwierząt futerkowych, ale także jako uwierzytelnienie dokumentów i pism książeńcych⁴.

¹ Na temat Drohiczyńna zob. Dzik, Jusupović 2019.

² Warto w tym kontekście dodać, iż w trakcie badań archeologicznych w Drohiczyńnem odkryto obiekt, który Krystyna Musianowicz zinterpretowała jako skład na towary (znajdował się on na zachód od wczesnośredniowiecznego grodziska). Michał Dzik oraz Adrian Jusupović zwracają uwagę na nietypowy układ budynku, który mierzył ok. 4×6 m oraz nie posiadał paleniska, tak typowego dla budynków mieszkalnych. „Nietypowy był również zestaw odkrytych w nim zabytków ruchomych, to jest całkowity brak ułamków naczyń i obecność dość licznych zabytków metalowych (m.in. ołowiana płytka o wymiarach 6×5,5 cm, fragmenty żelaznego noża, gwoździ i licznych przedmiotów nieokreślonych, kościane szydło, igła i fragment grzebienia)”; por. Musianowicz 1957, 289; Dzik, Jusupović 2019, 88.

³ W tomie *The Sphinx of Slavic sigillography: small lead seals of “Drohiczyn type” from Czermno in their East European context = Sfinks słowiańskiej sfragistyki: plomby „typu drohiczyńskiego” z Czermna w kontekście wschodnioeuropejskim*, przekaz ten szczegółowo analizuje Dorota Malarczyk; por. Malarczyk 2019.

⁴ Rezygnując w tym miejscu z przedstawienia pełnego przeglądu badań nad plombami odsyłamy do publikowanych w tomie *The Sphinx of Slavic sigillography: small lead seals of “Drohiczyn type” from Czermno in their East European context = Sfinks słowiańskiej sfragistyki: plomby „typu drohiczyńskiego” z Czermna w kontekście wschodnioeuropejskim*, przede wszystkim Gajdukow 2019.

Określenie plomb – drohiczyńskie, pochodzi od nazwy grodu nad Bugiem (dzisiejsze woj. podlaskie), gdzie – jak już wspomniano – dokonano ich pierwszych odkryć. Dziś już znamy plomby z wielu innych stanowisk Europy Wschodniej oraz Środkowo-Wschodniej⁵. Wśród nich wyróżnia się przechowywany w Muzeum im. dr Janusza Petera w Tomaszowie Lubelskim zbiór 1085 plomb odkrytych w Czermnie. Jest to obecnie najliczniejsza, reprezentatywna kolekcja zabytków sfragistyki nad środkowym Bugiem⁶, rejonem stanowiącym w średniowieczu pogranicze Polski i Rusi (Europy Środkowo-Wschodniej i Wschodniej).

Na obecnym etapie badań nad średniowiecznymi plombami z terenu Europy Wschodniej studia nad zabytkami z Czerмна, zwieńczone publikacją w formie prezentowanego tu katalogu wydają się z wielu powodów niezwykle istotne.

Charakterystyka znalezisk i kontekst występowania plomb w Czermnie

Fundamentem, punktem wyjściowym rozwoju sfragistyki – podobnie jak jej starszej siostry numizmatyki – są kolekcje muzealne. Do niedawna genezie pieczęci nie poświęcano zbyt wiele uwagi. Wybitny sfragistyk Werner Seibt we wstępie do katalogu pieczęci bizantyjskich z Austrii pisze wprost: „Bis in das zweite Drittel unseres Jh. war der Basar in Istanbul der wichtigste Umschlagplatz für byzantinische Bleisiegel“ (Seibt 1978, 39). Ta postawa ulega zmianie, świadomość wagi informacji o kontekście, w którym odkryto pieczęcie staje się coraz powszechniejsza (por. Seibt 2011, 33)⁷.

Nadal jednak mamy do czynienia z publikacjami prezentującymi plomby bez udokumentowanej lokalizacji lub pochodzące z przypadkowych znalezisk, których dokonali posługujący się wykrywaczami do metalu poszukiwacze-amatorzy, niewidzący potrzeby lokalizacji znalezisk w terenie. Tytułem przykładu można wskazać kolekcje z Białorusi i obwodu briańskiego w Rosji (Guleckij 2016; 2017; Parusimov 2012; 2016; Tiguncev, Guleckij 2017; 2018), a także prywatne zbiory z Ukrainy (Anochin 2012; Nečitajlo 2013). Biorąc pod uwagę skalę rabunku stanowisk wczesnośredniowiecznych w związku z wykorzystaniem wykrywaczy do metali, jest to zjawisko bardzo groźne⁸.

Autorzy mają nadzieję, że publikowane w tym katalogu dane na temat pochodzenia plomb z poszczególnych stanowisk, w obrębie kompleksu osadniczego w Czermnie, umożliwią sformułowanie i zweryfikowanie hipotez o różnicach w funkcjach społecznych i ekonomicznych grodu oraz podgrodzi. Autorzy są jednocześnie świadomi, że w znaczący sposób obraz ów zaciemnia najliczniejsza grupa zabytków, której nie sposób przypisać do konkretnego stanowiska⁹.

Zbiór plomb z Czerмна, publikowany w poniższym katalogu, został pozyskany w latach 2010-2015 (2016 [?]). Tworzą go zabytki pochodzące z różnych źródeł: badań powierzchniowych i wykopaliskowych oraz o nieznanym lokalizacji, a także z darów i zakupów. Z naukowego punktu widzenia najbardziej interesujące są oczywiście plomby o wiarygodnej lokalizacji oraz znalezione w trakcie regularnych badań. Zostały one zestawione w podrozdziałach, prezentujących materiał ze stanowisk 1-3¹⁰.

Pierwsze regularne prospekcje terenowe z wykorzystaniem wykrywaczy do metali miały miejsce w Czermnie w l. 2010-2011 i wynikały z konieczności reakcji na masowe poszukiwania zabytków na terenie Czerмна przez poszukiwaczy-amatorów (por. Piotrowski, Wołoszyn 2012a, 361 i n.). Badania te prowadzili Andrzej Kokowski, Marcin Piotrowski (pracownicy Instytutu Archeologii UMCS) oraz Artur Troncik¹¹. Z całą pewnością można przyjąć, że wszystkie znalezione wówczas zabytki¹² mają wiarygodną lokalizację ustaloną przy pomocy GPS, dzięki czemu można je powiązać z konkretnymi stanowiskami.

⁵ Pełny wykaz miejscowości ze znaleziskami plomb, z komentarzami zob. Musin, Wołoszyn (eds.) 2019, por. Gajdukow 2019.

⁶ Należy dodać, iż z Czerмна pochodzą także ołowiane pieczęcie książęce (por. np. Piotrowski, Wołoszyn 2012, 373-376, Ryc. 10). Ich analiza nie wchodzi jednak w zakres niniejszego opracowania. O trudnościach w rozróżnieniu pieczęci i plomb por. niżej.

⁷ Trudno w tym miejscu nie przywołać dyskusji na temat odkryć w Konstantynopolu/Stambule (Seraskerat); por. uwagi we wstępie do Musin, Wołoszyn 2019, 42.

⁸ Na temat znaczenia wykrywaczy dla studiów nad plombami zob. uwagi we wstępie do tomu: Musin, Wołoszyn (eds.) 2019.

⁹ Są to plomby pochodzące z Czerмна, ale dla których brak danych o lokalizacji.

¹⁰ Podstawowe dane na temat wczesnośredniowiecznego zespołu osadniczego w Czermnie znajdują się w tym tomie: Dzieńkowski, Florkiewicz, Wołoszyn 2020; opis badań na wale zob. Dzieńkowski, Wołoszyn, Florkiewicz, Dobrowolski, Rodzik, Hajdas, Krapiec 2020. Wiele informacji znajdzie Czytelnik również na stronie internetowej projektu: <https://grodyczerwienskie.pl/> oraz na oficjalnym profilu na facebook'u: <https://www.facebook.com/Grody.Czerwienskie/>.

¹¹ Zawodowy poszukiwacz skarbów, osoba prowadząca badania przy użyciu wykrywacza do metali, ale w pełni świadoma naukowej wagi kontekstu w którym odkrywa się zabytki.

¹² Oprócz plomb zarejestrowano wówczas całą serię zabytków metalowych m.in. 2 wczesnośredniowieczne skarby srebrnych ozdób; por. Piotrowski, Wołoszyn 2012b.

Badania te budziły wówczas pewne – wyrażane nieoficjalnie – zastrzeżenia w środowisku archeologów. Dzisiaj jest oczywiste, że tego rodzaju prace, w których zabytki są należycie dokumentowane, trafiają do muzeum i następnie są wprowadzane do obiegu naukowego, to racjonalna odpowiedź na iluzoryczność walki z tzw. „wykrywaczowcami”. Obecnie realizuje się je także na terenie stanowisk archeologicznych najważniejszych dla badań nad polskim średniowieczem (por. Kostyrko, Kowalczyk, Żuk 2019)¹³.

Zatrzymajmy się w tym miejscu na bardziej szczegółowym omówieniu badań z lat 2010-2011. Podstawowym ówczesnym zamierzeniem było wykonanie szczegółowej planigrafii poziomej (horizontal stratigraphic project) wszystkich odkrytych zabytków, zarówno zalegających na powierzchni, jak i tych znajdujących się w oraninie oraz w humusie (do 15 cm głębokości). W pierwszym etapie zbierano artefakty widoczne na powierzchni gruntu (np. fragmenty ceramiki, przedmioty szklane czy kamienne). Z kolei namierzano zabytki metalowe, jakie znaleziono przy użyciu detektorów do metali. Każdorazowo zarejestrowane zabytki były lokalizowane trójwymiarowo oraz inwentaryzowane (por. Piotrowski, Wołoszyn 2012b, 187).

Akcje poszukiwawcze zostały przeprowadzone w Czermnie aż trzykrotnie: pierwsza miała miejsce w październiku 2010 r., dwie pozostałe w kwietniu oraz w czerwcu 2011 r. Obszar, jaki objęto badaniami, to około 10 ha. W jego skład weszły: teren grodziska (stan. 1) wraz z podgrodziami *bliższym* (stan. 2), a także część osady z cmentarzyskiem (stan. 3) tzw. podgrodzie *dalsze*. Spenetrowano także strefy znajdujące się wokół grodziska, zwłaszcza te zlokalizowane na południowy-zachód oraz północ i północny-wschód, które ewidentnie również należą do czermnieńskiego kompleksu osadniczego, a które nie zostały wydzielone jako oddzielne stanowiska i nie posiadają numerów (plan zaznaczono w artykule w tym tomie: Dzieńkowski, Florkiewicz, Wołoszyn 2020, Fig. 4).

Dzięki tym pracom udało się szczegółowo namierzyć 55 plomb w obrębie samego grodziska (stan. 1), a także 6 plomb na jego stoku¹⁴, oraz 10 plomb w fosie¹⁵. Z kolei w obrębie podgrodzia *bliższego* (stan. 2) zarejestrowano 188 plomb¹⁶, a z podgrodzia *dalszego* (stan. 3) 125 plomb. Łączna liczba plomb pozyskana podczas prospekcji terenowej w l. 2010-2011, po weryfikacji, to 384 sztuk (pominięto pieczęcie). Wszystkie te zabytki trafiły do Muzeum Regionalnego im. dr J. Petera w Tomaszowie Lubelskim.

Analizując mapy rozmieszczenia plomb odkrytych w latach 2010-2011 (por. załączniki na końcu książki – Ryc. 1, 2, 3) należy pamiętać o tym, iż stanowisko 1 w całości, a stan. 2 w znacznej części, są wyjęte spod uprawy rolnej. Stanowisko 3 jest natomiast systematycznie orane. Z oczywistych więc powodów łatwiej odkryć zabytki (zwłaszcza tak małe jak plomby!) na stan. 3, niż na porośniętym trawą grodzisku i stanowisku 2!

Wiosną 2012 r. kolejne, weryfikacyjne badania powierzchniowe w Czermnie (na stanowisku nr 2) przeprowadziła Zamojska Delegatura Wojewódzkiego Urzędu Ochrony Zabytków w Zamościu. Pozyskano wówczas m.in. kolejne plomby „typu drohiczyńskiego” w liczbie 19 egzemplarzy. Poza nimi znaleziono także inne przedmioty z okresu wczesnego średniowiecza (jak np. przęsłiki, bulle, odważniki). Wszystkie zabytki przekazano do Muzeum Regionalnego im. dr J. Petera w Tomaszowie Lubelskim. Obecnie stanowią część kolekcji muzealnej o numerach MT/1894/5-23.

W 2013 r. podczas badań wykopaliskowych prowadzonych w ramach grantu *Złote jabłko polskiej archeologii...* na terenie stanowiska 3 (osada/cmentarzysko) pozyskano 21 plomb, przeszukując detektorem do metali obszar wokół wykopu. Wszystkie te zabytki posiadają dokładną lokalizację i pochodzą z powierzchni ziemi lub z oraniny. W opisywanym tu sezonie wykopaliskowym odsłonięto 15 pochówków szkieletowych oraz grupę obiektów osadowych. Groby datujemy na XII-XIII w., osada wydaje się starsza (por. w artykule w tym tomie: Dzieńkowski, Florkiewicz, Wołoszyn 2020). Nie ma żadnych przesłanek ku temu, aby plomby uznać za znalezisko grobowe czy też element inwentarza obiektów osadowych.

W 2015 r. w trakcie badań wału grodziska oraz przylegającej doń części majdanu pozyskano kolejne plomby¹⁷. Zarejestrowano wówczas 16 egzemplarzy w wykopie obejmującym dolną partię wału (głównie

¹³ W tym miejscu raz jeszcze warto odwołać się do uwag ze wstępu do tomu *The Sphinx of Slavic sigillography: small lead seals of “Drohiczyn type” from Czermn in their East European context = Sfinks słowiańskiej sfragistyki: plomby „typu drohiczyńskiego” z Czermn w kontekście wschodnioeuropejskim* (Musin, Wołoszyn 2019, 42 i n.).

¹⁴ W tym w zasypisku uszkodzonej części wału.

¹⁵ Plomby odkryte w obrębie grodziska, na jego stoku oraz w fosie zdecydowano się przedstawić łącznie w formie katalogu materiałów ze stan. 1 (uznano, że fosa jako część grodziska należy do stan. 1).

¹⁶ W katalogu plomb ze stanowiska 2 zdecydowano się uwzględnić warunkowo także 2 plomby pochodzące z obszarów kompleksu osadniczego, które nie posiadają numerów. Są to plomby o numerach katalogowych: II.10. oraz II.235., o czym szczegółowo niżej.

¹⁷ Badania wału rozpoczęto w 1977 r. (por. w tym tomie: Dzieńkowski, Florkiewicz, Wołoszyn 2020), ale nie znaleziono wówczas żadnych plomb.

jego podnóże na majdanie), w warstwach oznaczonych nr 2032 (4 plomby¹⁸), 2036 (3 plomby), 2039a (1 plomba) i 2041 (3 plomby). Na pozostałe 5 zabytków natrafiono podczas przesiewania ziemi z hałd, stąd ich lokalizacja nie jest pewna¹⁹, choć należy je bezdyskusyjnie łączyć z którąś z wymienionych warstw. Najmłodsze stratygraficznie są znaleziska pochodzące z warstwy 2032, będącej rozsypiskiem górnej partii wału. Jednak nie można wykluczyć, iż warstwa ta uformowała się jako warstwa kulturowa na majdanie grodu lub też na pobliskich osadach przygodowych, a później została wykorzystana do budowy przedpoła wału, od strony majdanu. Przy takim założeniu plomby zostałyby znalezione na złożu wtórnym, ale ich zdeponowanie w warstwie miałyby miejsce znacznie wcześniej niż pozostałych egzemplarzy.

Z destrukcjami wału należy łączyć kolejne dwie jednostki stratygraficzne (dalej: js.) – 2036 i 2039a, zalegające poniżej polepy użytej w konstrukcji umocnień. Najmłodszą warstwą użytkową majdanu była js. 2041, skąd pochodzą 3 plomby odkryte na głębokościach od 110 do 140 cm. O ile nie dostały się tu w wyniku naturalnych spływów warstwy czy też działalności zwierzęcej, wówczas znaleziono je *in situ* i chronologicznie łączyłyby się z najmłodszą fazą użytkowania grodu.

Dosyć skomplikowana sytuacja stratygraficzna w wykopie nie daje jednoznacznych odpowiedzi co do pozycji chronologicznej zabytków, rozumianej jako zaleganie w pewnie datowanych warstwach. Podtrzymamy jednak sugestie, iż najstarsze – choć na wtórnym złożu – są plomby pozyskane z warstwy rozsypiskowej 2032, których *terminus ante quem* zdeponowania wyznacza budowa przedpoła wału w fazie II. Drewno z konstrukcji jest datowane metodą ¹⁴C na początek XI w., ale nie mamy pewności czy nie dokonywano w okresie późniejszym jego napraw, czy odbudowy – co wydłuża czas użytkowania drewna. Na uwagę zasługują plomby pozyskane z warstwy 2041 – identyfikowanej z warstwą użytkową majdanu. Jej chronologię można odnieść do XIII w., bowiem *terminus ante quem* dla jej powstania wyznacza grób 1 – naruszający jej strop – datowany ¹⁴C na lata 40.-60. XIII w.

Wszystkie plomby zarejestrowano po wewnętrznej stronie wału, ale ich położenie na jego stoku może wskazywać, że został on nadsypany lub wzmocniony ziemią z majdanu (?). Tym samym wnioski dotyczące datowania konkretnych plomb nie są w pełni wiarygodne i należy podchodzić do nich z dużą ostrożnością.

Kolejną akcją poszukiwawczą w Czermnie, którą kierował archeolog Marcin Przybyła, przeprowadzono w grudniu 2015 r. Spenetrowano wówczas za pomocą wykrywaczy do metali obszar stanowiska 2, stosując podobną metodę jak ta, której użyto podczas prospekcji terenowej w l. 2010-2011. Podczas tych prac pozyskano 32 plomby, a także inne zabytki (w tym metalowe, gliniane, szklane itp.). Każdy z artefaktów ma dokładną, trójwymiarową lokalizację, co umożliwiło precyzyjne naniesienie plomb na zbiorczy plan z ich rozprzestrzenieniem.

Pozostała część plomb „typu drohiczyńskiego” ze zbiorów Muzeum Regionalnego w Tomaszowie Lubelskim, która została uwzględniona w katalogu, to kolekcje pozyskane od różnych osób (jako akty darowizny na rzecz muzeum) lub też zdobyte przez muzeum w wyniku własnych zakupów. Należy w tym miejscu raz jeszcze przypomnieć: Czermno od wielu, wielu lat jest rozkradane przez licznych detektorystów. Nie brak wśród nich osób spoza Polski wschodniej. Dzięki coraz liczniejszym publikacjom na temat Czermna/Grodów Czerwieńskich część zabytków, często pozyskanych w nielegalny sposób, została przekazana do Muzeum w Tomaszowie Lubelskim. W większości przypadków darczyńcy chcieli pozostać anonimowi. Nie znamy dokładnej lokalizacji poszczególnych plomb z tego zbioru, wiemy tylko, że pochodzą z Czermna.

Jest to przede wszystkim duży zbiór zabytków o numerach inwentarzowych MT/1912/1-343, który liczy 331 plomb (bez pieczęci i aplikacji o numerach MT/1912/1-5, 9-12, 14, 40, 272). Kolekcję włączono do zasobów muzeum w 2015 r.

Inną kolekcją plomb, bez lokalizacji, jest pozyskany w 2016 r. przez Muzeum w Tomaszowie Lubelskim zbiór 55 zabytków, wśród których 50 egzemplarzy to plomby „typu drohiczyńskiego” (numery inwentarzowe:

Może być to wynikiem zarówno ogólnych niedostatków metodologicznych ówczesnych prac (por. Florek, Wołoszyn [eds.] 2016), jak i tego, iż nie stosowano wówczas wykrywaczy do metali. Ponowne badania wykopaliskowe wału zainicjowano po 40 latach przerwy – miały one miejsce w latach 2014-2016. Prace prowadzono metodą stratygraficzną, a wydzielone zabytki namierzano trójwymiarowo i lokalizowano na planie.

Badania archeologiczne w Czermnie w l. 2013-2016 przyniosły ogromną ilość informacji, ale nie wyjaśniły dokładnie wszystkich etapów funkcjonowania grodu. Niedostatek danych wynika z małej jeszcze skali rozpoznania archeologicznego. Mimo to uzyskanie datowań dendrochronologicznych i radiowęglowych oraz datowanie zabytków ruchomych z nasypu wału i majdanu pozwoliło na wydzielenie 2 etapów budowy wału. Jego początki możemy odnosić do 2. połowy/końca X w. Kolejne daty dendrochronologiczne, uzyskane z konstrukcji wału, jak i z pomostów, potwierdzają jego rozwój między XI a XIII w. (por. w tym tomie: Dzieńkowski, Florkiewicz, Wołoszyn 2020; zob. także Wołoszyn, Dzieńkowski, Kuźniarska, Nosek, Stepiński, Florkiewicz, Włodarczak 2018; Dzieńkowski, Wołoszyn, Florkiewicz, Dobrowolski, Rodzik, Hajdas, Krapiec 2020).

¹⁸ Z czego 2 pochodzą z przesiewania tej warstwy.

¹⁹ W katalogu każdorazowo posiadają adnotację: „przybliżona lokalizacja”.

MT/1921/...). Wspomnieć tu należy również o serii 50 plomb, jakie ekspedycja wykopaliskowa z 2015 r. otrzymała od miejscowej ludności (numery inwentarzowe: Cz/1-50/15).

Ponadto w Muzeum w Tomaszowie znajduje się zbiór zabytków, oznaczonych jako tzw. pozyskanie własne, czyli uzyskane często bez aktów darowizny i protokołów przekazania, a niekiedy dary osób prywatnych²⁰.

Przejdźmy do szczegółowego omówienia układu w obrębie samego katalogu. Jak już wyżej wspomniano w katalogu opisano łącznie 1085 plomb, a sam katalog składa się z czterech części. Część I to plomby zlokalizowane w obrębie grodziska (stan. 1) oraz na jego zewnętrznych stokach, a także w fosie, u jego podnóża. Wśród tych zabytków znalazły się przede wszystkim pozyskane w trakcie prospekcji terenowych, jakie miały miejsce w l. 2010-2011 (71 plomb), a także plomby, które zarejestrowano podczas badań wykopaliskowych w 2015 r. (zob. wyżej a także por. przypis 17), w obrębie wału grodziska (16 plomb) oraz 1 plomba z badań w 2016 r.²¹ Należy w tym miejscu podkreślić, iż 5 plomb nie ma danych GPS, wiemy tylko, że pochodzą z obszaru grodziska, dlatego też warunkowo zostały przypisane do stan. 1. W związku z tym ich lokalizacja na planie z rozprzestrzenieniem plomb jest przybliżona. W tych kilku przypadkach każdorazowo zaznaczono ten fakt w opisie katalogowym.

Łącznie w tej części katalogu znalazły się opisy 93 plomb. Rozprzestrzenienie zabytków z tej części katalogowej zostało przedstawione na mapie na końcu książki (Ryc. 1).

Część II to plomby, które zostały zarejestrowane na obszarze tzw. podgrodzia *blizszego* (stan. 2). Większość zabytków, które znalazły się w tej części katalogowej zostało pozyskanych w trakcie prospekcji terenowych jakie miały miejsce w październiku 2010 r. (186 plomb), wiosną 2012 r. (19 plomb) oraz w grudniu 2015 r. (32 plomby). Do tego dochodzą 2 plomby, zlokalizowane poza tym stanowiskiem, ale również warunkowo zaliczono do niego²². W części II katalogu tylko jedna plomba nie ma danych GPS (pozycja katalogowa II.138), a co za tym idzie jej lokalizacja na zbiorczym planie z rozprzestrzenieniem plomb ze stan. 2 została zaznaczona w przybliżeniu. Łącznie w tej części katalogowej znalazły się opisy 238 plomb. Rozprzestrzenienie zabytków z tej części katalogowej przedstawiono na mapie na końcu książki (Ryc. 2).

Część III zawiera opisy plomb, które były zlokalizowane na obszarze tzw. podgrodzia *dalszego* (stan. 3 – osada/cmentarzysko). Podobnie jak przypadku części II większość z nich, to zabytki pozyskane podczas prospekcji terenowej, przeprowadzonej w październiku 2010 r. (125 plomb). Oprócz nich w tej części znalazły się także plomby pozyskane podczas prac wykopaliskowych przeprowadzonych w 2013 r. (21 plomb). Łącznie w tej części znalazły się opisy 146 plomb. Rozprzestrzenienie zabytków z tej części katalogowej przedstawiono na mapie na końcu książki (Ryc. 3).

Ostatnia część to katalog zawierający wszystkie plomby bez lokalizacji, pochodzące z kolekcji pozyskanych od różnych osób, a także w wyniku zakupów poczynionych przez Muzeum w Tomaszowie Lubelskim (o czym wspomniano już wyżej). Łącznie w tej części katalogowej zostało opisanych 608 zabytków. Numery plomb poprzedzone są skrótem „NN”.

Prace nad katalogiem polegały przede wszystkim na uporządkowaniu całego zbioru. Jednak aby tego dokonać należało wykonać przede wszystkim dokumentację fotograficzną plomb. Należy w tym miejscu podkreślić, iż większość zdjęć plomb z Czerмна wykonano przy wykorzystaniu mikroskopu stereoskopowego Carl Zeiss, Discovery V8, który umożliwia uzyskanie powiększeń rzeczywistych od 10 do 80 razy²³ (autorka zdjęć – Beata Polit). W archiwum projektu znajduje się ponad 30 000 fotografii plomb z Czerмна. Po konserwacji wykonano kolejne (autorzy zdjęć: Anna Bochnak, Tomasz Bochnak, w kilku przypadkach Szymon Bednarz oraz Łukasz Wyszynski). Decyzję o opublikowaniu zdjęcia konkretnej plomby (stan przed konserwacją lub po niej) podjęto po ocenie stanu zachowania plomb i czytelności przedstawienia na fotografii. Niestety w niektórych przypadkach czytelność wyobrażeń zarówno przed konserwacją jak i po, nie uległa zmianie.

Wobec braku pewności co do prawidłowej identyfikacji kawałków ołowiu, które mogą być uznane za materiał, z którego zamierzano wytworzyć plombę²⁴, autorzy katalogu zrezygnowali z ich publikacji.

²⁰ Tutaj np. dar Artura Troncika z 2011 r. (zabytki odzyskane przez niego od poszukiwaczy), akt darowizny 1/2011 z dn. 25.01.2011 r. (numery inwentarzowe: MT/1676/...), a także plomby pozyskane przez muzeum od miejscowej ludności w 2011 r. (numery inwentarzowe: MT/1704/47-91).

²¹ Plomba ta pochodzi prawdopodobnie z zasypania wykopu z 2015 r.

²² Dotyczy to plomb pozyskanych w l. 2010-2011, o numerze katalogowym II.10. (znaleziona na południowy-zachód od stan. 2) oraz II.235. (znaleziona na północ od stan. 2, przy drewnianych pomostach). W opisie katalogowym tych zabytków znajduje się odpowiednia adnotacja na ten temat.

²³ Aparaturę wykorzystano wraz z dedykowanym źródłem światła zimnego led i aparatem Nikon D7000.

²⁴ Problemem terminologicznym są tzw. puste krążki, na których odciskano plomby (bez śladów stempla), a które w rosyjskiej terminologii nazywane są „zagotówkami” („заготовки”), a po angielsku – „blanks”. W języku polskim znalezienie właściwego odpowiednika jest dość trudne, stąd na

Zasady klasyfikacji i opisu plomb

Kilka słów komentarza wymagają zasady klasyfikacji i systematyzacji plomb, jakie zastosowano w niniejszym katalogu, reguły opisu plomb oraz trudności związane z jego tworzeniem.

Mimo wielu lat badań, jak dotąd, nie powstała spójna terminologia dotycząca wschodnioeuropejskiej sfragistyki. Praktycznie każdy autor zajmujący się interesującymi nas zabytkami tworzył własne nazewnictwo oraz sposoby opisywania plomb. Efektem takiego podejścia jest nieuporządkowana terminologia oraz najróżniejsze hipotezy, które rzadko kiedy były wzajemnie konfrontowane czy też weryfikowane. Autorzy niniejszego katalogu są świadomi, że zebrany poniżej materiał wymaga dalszej – pogłębionej – analizy typologicznej i zestawienia z innymi kolekcjami ołowianych plomb, które są rozsiane po całej Europie. Studia takie, choć czasochłonne, są niezwykle potrzebne.

Z tych powodów autorzy zdecydowali się pominąć dotychczasowe propozycje typologiczne i przedstawić własny – ich zdaniem czytelny podział plomb. Nie należy przy tym zapominać, że każda kolekcja muzealna wymaga indywidualnego podejścia.

Jak już wspomniano wyżej wszystkie plomby opisano i usystematyzowano w czterech blokach, w zależności od tego gdzie je znaleziono, w obrębie stanowisk 1-3 kompleksu osadniczego w Czermnie. Oddzielnie zestawiono egzemplarze bez lokalizacji (NN). Należy podkreślić, że niekiedy zaszeregowanie poszczególnych znalezisk do konkretnych stanowisk ma charakter arbitralny²⁵.

Jako podstawowe kryterium systematyzacji plomb przyjęto wyobrażenie znajdujące się na stronie, którą autorzy uznali za awers, tzn. tę, na której umieszczano przedstawienia uznawane w hierarchii kulturowej średniowiecza za wyższe rangą²⁶.

Przykładowo za takie zostały uznane wyobrażenia z następującymi przedstawieniami: wizerunkami świętych, różnego rodzaju krzyży, znaków książęcych Rurykowiczów (tryzub, dwuzub i osęki lub też bosak²⁷), zwierząt (lew [?]), ligatury liter „M” oraz „T”, grotów strzał, różnego rodzaju figur (np.: rozetka, gammadion, triskeles itp.), a także liter. Należy zaznaczyć, iż podobna hierarchia w porządkowaniu wyobrażeń dotyczyła również rewersów. W przypadku zestawienia znaku książęcego Rurykowiczów i rozetki, za nadrzędny zawsze był uznawany znak książęcy. Gdy na obu stronach plomby były umieszczone jedynie pojedyncze litery za kryterium ważności przyjęto ich kolejność występowania w alfabecie. Osobnym problemem są ligatury liter, które wymagają pogłębionych studiów, te zawsze były umieszczane na awersie za wyjątkiem sytuacji kiedy występowały w połączeniu np. ze znakiem książęcym (zob. NN.104., NN.151.). W przypadku gdy jedna strona była nieczytelna z powodu stanu zachowania powierzchni, za awers uznawano lepiej zachowaną, nawet jeżeli z dość dużym prawdopodobieństwem można było stwierdzić, że pierwotnie była rewersem.

W myśl przyjętych zasad, w kolekcji z Czermnia można wyodrębnić następujące grupy plomb (w kolejności takiej jak w katalogu):

- z wizerunkiem świętego;
- z wyobrażeniem kwitnącego krzyża;
- z wyobrażeniem krzyża²⁸;
- z wyobrażeniem znaków Rurykowiczów, które usystematyzowano w następującej kolejności: tryzuby (tradycyjnie mają czaszę uformowaną prostokątnie), dwuzuby (o czaszy w kształcie dzwonu), dwuzuby (o czaszy ukształtowanej prostokątnie) oraz znaki w formie osęki (lub bosaka);

równorzędnych prawach można stosować określenie „puste krążki” lub „kawalki ołowiu na plombę”.

²⁵ Np. plomby odkryte na powierzchni fosy grodu (stan. 1) uznano za związane ze stan. 1, choć nie można wykluczyć, iż pierwotnie zagubiono je kilka metrów dalej (i wówczas należało by je przypisać do znalezisk np. ze stan. 2). Także orka uprawiana na obszarze stan. 2 oraz 3 z pewnością przyczyniła się do przemieszczenia zabytków pomiędzy tymi stanowiskami.

²⁶ Rzecz jasna dysponujemy jedynie pewnymi wyobrażeniami odnośnie sposobu myślenia ludzi epoki średniowiecza, przyjęte założenie nie jest więc pozbawione pewnej dozy dowolności. Bez przyjęcia założeń wstępnych trudno było by jednak dokonać jakiegokolwiek klasyfikacji plomb.

²⁷ Z językowego punktu widzenia osęka i bosak oznaczają ten sam rodzaj przedmiotu (SJP, t. I, 191, t. II, 548). Jednak w związku z tym, że w zbiorze analizowanych plomb wystąpił znak podobny do osęki, ale jednak różniący się od niej, dla wyrażenia tej odmienności zdecydowano się na określenie go mianem bosaka, by podkreślić tę inność (por. II.78., NN.180.).

²⁸ Ze względu na różnorodność występujących na plombach krzyży (zarówno tzw. prostych, jak i tych o bardziej skomplikowanych kształtach np. o rozszerzających się ramionach, zdwojony itp.) w opisie krzyży zastosowano klasyfikację na podstawie *Słownika terminologicznego sztuk pięknych* (*Słownik ...* 1969, 202). W przypadkach kiedy nie było możliwości przyporządkowania danego krzyża do żadnej z kategorii wówczas ograniczono się do słownego opisu jego wyglądu.

- z wyobrażeniem zwierzęcia (lew?)²⁹;
- z ligaturą liter „M” i „T”;
- z wyobrażeniem grotu strzały (na podstawie);
- z wyobrażeniem różnych figur;
- z przedstawieniem liter.

Jako osobną grupę potraktowano plomby z nieczytelnym lub niezachowanym przedstawieniem. Wśród nich znajdują się zarówno plomby, które ze względów np. na uszkodzenie powierzchni mają wyobrażenia niemożliwe do odczytania czy też zinterpretowania, jak również takie, które być może tych wyobrażeń nigdy nie miały. Nierzadko ze względu na zachowany kanał po sznurze lub obecność części odlewowej – pośrednio świadczących o tym, że dany kawałek ołowiu był niegdyś plombą – autorzy zdecydowali na zamieszczenie tych drugich zabytków w katalogu, tak aby stworzyć pełny obraz zbioru plomb z Czerмна, który nie składa się przecież jedynie z zabytków atrakcyjnych ikonograficznie³⁰.

Należy tu również podkreślić, iż ostatecznie nie zdecydowano się na przedstawienie jako osobnej grupy wyobrażeń plomb z kwiatem lilii na awersie i krzyżem na rewersie (NN.76.-79.). Konsekwentnie uznano, iż ważniejszy jest motyw krzyża. Niemniej jednak autorzy mają pełną świadomość tego, iż podobny rodzaj lilii jest motywem nietypowym dla emblematyki Europy Wschodniej, za to częsty w heraldyce Europy Zachodniej (por. plomba z Tournai z Czerмна: zob. w tym tomie Musin, Toropow 2020).

Bardzo ważne wydaje się również poruszenie kwestii zasad publikowania materiału ilustracyjnego. Autorzy zrezygnowali z prezentacji plomb w formie tablic, co było praktyką od czasów Karola Bołsunowskiego (zob. np. w tomie I niniejszej monografii: Orłow 2019). Oczywiście, trudno nie ulec urodzie publikacji naszych poprzedników z czasów *la Belle Époque*, zarazem nie można nie dostrzec kłopotów związanych z porównywaniem tysięcy rysunków dość przecież podobnych zabytków.

W tej sytuacji zdecydowano się zilustrować każdą plombę osobno. Bezpośrednio poniżej ryciny znajduje się opis przedstawianego zabytku w języku angielskim i polskim. Zdaniem autorów, taka forma prezentacji materiału ilustracyjnego i opisu słownego pozwala Czytelnikowi być nie tylko pasywnym odbiorcą ustaleń autorów, ale zapewnia mu swobodę i niezależność w zakresie własnej obserwacji plomb oraz ich interpretacji. Stanowi również znaczące ułatwienie podczas pracy ze zgromadzonym materiałem.

Chcielibyśmy także zwrócić uwagę Czytelnika na kwestie związane z cechami, zasadami, a przede wszystkim trudnościami opisu. Przede wszystkim dotyczy to rozróżnienia takich kategorii sfragistycznych, jak plomba i pieczęć. W sfragistyce toczy się dyskusja na temat tego czy plomby z wizerunkiem świętych i znakami książęcymi lub innymi symbolami uznawać należy za plomby czy za pieczęcie. Niekiedy określa się je terminem „plomba-pieczęć” („пломба-печатъ” = „plomba-pečat”), co jest wynikiem recepcji podejścia badawczego Walentina Janina (Janin 1970), że łączą one funkcję plomb ołowianych używanych w handlu („пломба” = „plomba”) oraz oficjalne ołowiane pieczęcie używane przez możnych i urzędników Rusi („печатъ” = „pieczęć”). Zdaniem autorów katalogu główną różnicą między plombami a pieczęciami jest ich waga (por. Beleckij 2017). Stąd okazy z wizerunkami świętych opisano jako plomby, a nie pieczęcie czy plomby-pieczęcie.

Problemy stwarza nie tylko terminologia i klasyfikacja, ale także techniczna i merytoryczna strona opisu plomb, które utrudnia zarówno niewielki rozmiar tych zabytków, jak i nie zawsze dobra jakość wyobrażeń, a zwłaszcza stan ich zachowania. Dotyczy to formy plomb, a także obecności śladów kanału na sznur i nadlewka (w opisie katalogowym określane jako „część odlewowa”). Zdecydowano się każdorazowo w opisie wykazywać wymienione tu cechy mimo, iż np. w przypadku „części odlewowych” stan ich zachowania jest często „szczątkowy”. Większość plomb nosi cechy uszkodzeń³¹ lub też zniszczeń³². Również i te cechy każdorazowo były opisach katalogowych wykazywane.

Jeśli chodzi o kształt plomb, to przeważają formy nieregularne, najczęściej w przybliżeniu owalne. Spotyka się również plomby o formie prostokątnej. Odnośnie sposobu formowania plomb to przeważają

²⁹ W Czerمنى ta grupa reprezentowana jest przez kilka egzemplarzy, są one również znane z Drohiczyzna, ale brak ich w emblematyce innych ziem Europy Wschodniej.

³⁰ Warto o tym pamiętać porównując typy ikonograficzne plomb pochodzących ze współcześnie prowadzonych badań z tymi ze zbiorów powstałych w XIX-XX w. Do tych ostatnich z pewnością częściej trafiały egzemplarze atrakcyjne kolekcjonersko, lepiej zachowane, o bogatszej, ciekawszej ikonografii.

³¹ Powstały zapewne w wyniku działań procesów podpozycyjnych.

³² Powstały prawdopodobnie poprzez zerwanie plomby, co najczęściej powodowało wyrwanie z niej sznura, które to powodowało widoczne aktualnie, charakterystyczne „wyrwy”.

egzemplarze wykonane na odlanych wcześniej krążkach ołowianych³³. Innym sposobem formowania, jaki udało się zaobserwować w Czermnie, było składanie blaszki ołowianej na pół (niekiedy tylko jej części), i wybijanie stempli. Wówczas sznur przechodził pomiędzy zgiętymi połówkami (np.: I.5., II.37., III.123., NN.291.).

Część przedstawień nie została odcisnięta centralnie na krążku i z tego powodu na plombie zachowała się tylko jego część (np.: II.210., III.5., NN.554.). Znacząco utrudnia to ich identyfikację. Podobnie jak wadliwe odlewy pustych krążków, które powodowały deformację obrazu podczas odcisku; naruszenie plomby przy usunięciu z plombowanego przedmiotu (najczęściej poprzez oderwanie sznura) oraz procesy podepozycyjne, które spowodowały uszkodzenia powierzchni, a co za tym idzie i samych przedstawień. Należy również zaznaczyć, że zaobserwowano ślady ponownego odbijania stempli na plombach, co powoduje, że mamy do czynienia z nanoszeniem nowego wyobrażenia obok już istniejącego (np.: NN.29.-awers), lub bezpośrednio na nie (np.: NN.6.). Spotykamy odciski nie tylko podwójne, ale również potrójne (zob. np.: NN.311.). Często w znaczący sposób utrudnia to odczytanie i interpretację wyobrażenia. Opisane zjawisko jest też dowodem na swego rodzaju recyding średniowiecznych plomb.

Stan zachowania publikowanych tu zabytków (zarówno przed, jak i po konserwacji) nie zawsze pozwala jednoznacznie odpowiedzieć na pytanie, dlaczego przedstawienie nie zachowało się w całości. W związku z tym w katalogu nie odnotowano faktu przesunięcia przedstawienia w stosunku do centrum krążka, chociaż przesunięcie to rejestrujemy w znaczącej części zbioru.

Ślady matrycy-stempla są często wyraźnie widoczne już podczas badania bezpośredniego. Bardzo dobrze czytelne są zwłaszcza na fotografiach, dlatego autorzy wskazali w opisie ich obecność. Mają one różny charakter i różne formy, czasami są głębokie, a niekiedy płytkie. Precyzyjne i obiektywne kryteria określania głębokości odcisku stempla są obecnie trudne do ustalenia. W tym celu konieczne są specjalne badania i pomiary, których nie uwzględniono w programie projektu. W związku z tym dodatkowe cechy odcisku, przede wszystkim jego głębokość, nie zostały ujęte w opisie. Niekiedy spotykamy sytuację, w której część zachowanego wizerunku jest tak charakterystyczna, że bez problemu można zidentyfikować całość przedstawienia posiłkując się przedstawieniem na innej plombie zamieszczonej w katalogu.

Przy opisywaniu kolistych obwódek lub linii, w których umieszczane są przedstawienia stosowano odpowiednią formułę: „otoczony punktami”, „obwiedziony linią” lub ewentualnie „obwiedziony perełkową linią” (np.: I.78., II.2., III.1.).

Nie mniejszym problemem jest opis treści przedstawienia, jego identyfikacja i interpretacja. O ile plomby dobrze zachowane praktycznie nie wzbudzają dyskusji, to odczytanie plomb zachowanych w stopniu złym lub średnim rodzi wiele kontrowersji. Przede wszystkim chodzi o bezpośredni ogląd plomb i na podstawie fotografii. Dane uzyskane, dzięki tym dwóm rodzajom oglądu należy przeanalizować, porównać i wykazać niezgodności między nimi (często zdarza się, że słabo zachowany odcisk jest widoczny dopiero pod odpowiednim kątem). Z tych też powodów może się zdarzyć, że kształt – zidentyfikowany przez autorów – nie jest rozpoznawalny na prezentowanym w katalogu zdjęciu. Wówczas Czytelnikowi pozostaje jedynie zaufanie do kompetencji autorów (lub wizyta w Tomaszowie Lubelskim). Wszystkie plomby zostały zbadane przez autorów katalogu podczas kwerend w Muzeum Regionalnym w Tomaszowie Lubelskim, w Muzeum Narodowym w Krakowie (gdzie plomby były ważone) oraz w Muzeum II Wojny Światowej w Gdańsku (część plomb była konserwowana przez Szymona Bednarza [Koszalin/Gdańsk]), przede wszystkim przy użyciu lupy, co pozwoliło na ogląd przedstawień pod różnymi kątami. Jednak w wielu przypadkach ogląd bezpośredni był niewystarczający. Dzięki cyfrowej dokumentacji, zwłaszcza tej wykonanej pod mikroskopem³⁴, udało się przedstawić nowe hipotezy odnośnie do identyfikacji części wyobrażeń, które w czasie oglądu bezpośredniego zabytków nie były widoczne. Starając się zachować pełną staranność w przygotowaniu Katalogu autorzy użyli wszystkich dostępnych im metod dokumentacji, od tradycyjnych po te bardziej nowoczesne. Zamykając uwagi na temat technik dokumentacji warto wspomnieć o rozwijającej się obecnie technice skanowania 3D zabytków, w tym monet (por. np. Tolksdorf, Elburg, Reuter 2017) i o tworzeniu elektronicznych baz danych m.in. pieczęci (<https://www.doaks.org/resources/seals>). Biorąc pod uwagę ogromne ilości plomb wydaje się,

³³ Należy podkreślić, iż żadna z plomb, jakie pochodzą z Czerdna, nie została wykonana z dwóch kawałków ołowiu, które byłyby ze sobą ściśnięte! Pogląd o takim formowaniu plomb dotychczas dominował w literaturze przedmiotu, jednak należy go zweryfikować.

³⁴ Po uprzedniej weryfikacji uszkodzenia powierzchni krążków *de visu*.

że tzw. e-dokumentacja stanie się jednym z ważniejszych sposobów prezentowania masowego materiału sfragistycznego.

Osobną kwestią jest odczyt i opis liter. Autorzy wyszli z założenia, że na plombach jako dominującym zjawisku kultury wschodniochrześcijańskiej, znajdują się litery cyrylicie, co przyjął jeszcze Nikołaj Awenarius (Avenarius 1890). Podczas identyfikacji liter kierowano się współczesnymi ustaleniami (tablice epigraficzne: Medyntseva 2000; tablice paleograficzne: Zaliznyak 2000, 134-429, 152-217; Pietkiewicz 2015). Warto odnotować, że przedstawienia liter na plombach wykazują największy związek z pismem epigraficznym na przedmiotach użytkowych, broni, ozdobach, ceglach, kamieniach, wyrobach metaloplastyki i dziełach sztuki. Wykonywanie matryc lub bullotorów do odcisków na plombach technicznie jest najbliższe metaloplastyce. Technika pisania na pergaminie i korze brzozy różni się znacznie od techniki zapisu na materiałach twardych. Nie zmienia to jednak faktu, że w obu przypadkach posługiwano się alfabetem funkcjonującym w średniowiecznej kulturze Rusi, kodem czytelnym dla ówczesnych ludzi, wzorując się na tradycji bizantyjskiej.

By jak najlepiej opisać litery na plombach autorzy wskazują konkretną literę cyrylicy, a nie grafem, który przedstawia ją na plombie, i który jest na niej widoczny. Jest to ważne przede wszystkim dla prawidłowej interpretacji plomb z literami, których średniowieczne grafemy różnią się znacznie od współczesnych. Dodatkowe problemy stwarza odbicie lustrzane niektórych liter. Dostatecznie często możemy spotkać się z sytuacją, że litera została zapisana w sposób lustrzany, w przypadku następujących liter: „Ђ” (np.: II.201. – awers, NN.482. – rewers), „И” (np.: NN.523.-524. – awers), „Б” (np.: III.62. – rewers, NN.275. – rewers), „Г” (np.: II.84. – rewers, NN.211. – rewers), „А” (np.: III.69. – awers, NN.210. – rewers), „В” (np.: II.123. – awers, NN.303. – rewers), „М” (np.: II.185.), „Б” (np.: NN.155. – rewers, NN.331. – awers).

Zdarza się również, że już w średniowieczu dana litera zarówno na materiale twardym, jak i miękkim była zapisywana w dwojaki sposób. Przykładem może być litera *zelo* „S” w alfabecie wczesno-cyrylickim czy też przekreślone *zelo* „S”. Igor Sorokin (2017), dopatruje się w lustrzanym, przekreślonym *zelo* łacińskiej litery „f”. Z kolei u Siergieja Bieleckiego można spotkać się z interpretacją, że jest to podwójna ośka (Beletsky 2018, 327; Bielecki 2019, 116, 118). Inna, rozpowszechniona w XIX w. jeszcze przez Bołsunowskiego, interpretacja mówi o przekreślonym esowatym kształcie. Z kolei Franciszek Piekosiński postrzegał go jako kurwaturę (krzywaśń lub krzywy, przekreślony kij), widoczny w herbie Jana Kmity z Wiśnicza z 1376 r. (Piekosiński 1899, 46, ryc. 44-45). Interpretacja tych motywów – esowatego prostego i esowatego przekreślonego prostopadłą linią, wzbudziła dyskusję wśród autorów katalogu (np. NN.182.-184., 233., 259., 279., 360., 415.). Większość autorów, porównując zapis litery *zelo* („S”) oraz przekreślonego *zelo* („S”)³⁵ w dostępnych tablicach epigraficznych oraz paleograficznych, zaproponowało interpretację tego znaku jako litery *zelo*, ponieważ taki grafem nie musi być kojarzony z alfabetem łacińskim.

Innym niezwykle istotnym i złożonym zagadnieniem jest kwestia współczesnych cyrylicznych liter „H” oraz „И”. W średniowieczu litera „H” była zapisywana przy pomocy grafemu „N”, z kładeczką biegnącą od punktu powyżej połowy lewego ramienia do punktu poniżej połowy prawego ramienia (w zależności od wieku kiedy była zapisywana kąt miał różną rozwartość) lub jako „H”. Z kolei litera „И” zapisywana była również jako „И”, z kładeczką biegnącą od punktu poniżej połowy lewego ramienia do punktu powyżej połowy prawego ramienia lub jako „H”. Niestety w przypadku pojedynczych liter (jakie mamy w większości na plombach), czyli przy braku kontekstu, który by nadał inne litery tworzące wyraz, trudno określić czy mamy do czynienia z lustrzanym odbiciem czy też nie, ponieważ lustrzane „И” *de facto* jest lustrzanym „H” przedstawionym przez grafemę „N” i na odwrót lustrzane „H” jest lustrzanym „И”. Autorzy katalogu w takich sytuacjach zdecydowali się opisać stan faktyczny, posługując się w tym celu literą oddającą fonem, a nie grafemem widocznym na znaku. Pragniemy jednak uczulić badaczy pracujących z katalogiem, że litery „H” i „И” wymagają szczególnego potraktowania i może się zdarzyć, że rozstrzygający dla nich będzie ogląd zdjęcia, nie zaś jego opis.

Stan zachowania plomb i naniesione na nie pojedyncze litery mogą stwarzać także pewne trudności w identyfikowaniu liter „Ψ” / „Ϡ” / „Ϟ”. W przypadku wątpliwości autorów w opisie umieszczano znak zapytania („?”). Czasami zapis litery „3”, w tym jej lustrzanego odbicia, przybliża ją do litery „M”, co nie pozwala nam jednoznacznie zidentyfikować grafemu. To samo dotyczy litery „Φ” (fert), z podstawką złożoną z dwóch linii; może być rozpatrywana jako ligatura „ΦΥ” (czyli litery „Φ” oraz średniowiecznego

³⁵ Taki zapis, również w lustrzanej formie, funkcjonował przede wszystkim w okresie od XII do XIII w.

zapisu litery „Ч”). Autorzy w takim przypadku stosują opisową identyfikację. Pewnym problemem jest przedstawienie punktu w kole, który można interpretować jako „O” (*очное / ocznoje „O”*). *Ocznoje „O”* było używane prawie wyłącznie w pisowni słów, w których zaznaczano ich wymowę, raczej nie było stosowane samodzielnie. Możliwe, że punkt w kole można identyfikować jako znak słoneczny. Chcąc uprościć opis autorzy podają po prostu stwierdzenie: litera „O”. Podobna sytuacja dotyczy litery „Ѡ”, której średniowieczny zapis niekiedy przypomina kotwicę. W sytuacjach wątpliwych, wskazujących jednak na literę wprowadzono „Ѡ” ze znakiem zapytania. W tym miejscu należy zaznaczyć, że stosunkowo często spotykana była sytuacja częściowego zachowania litery. Gdy zachowana była jej charakterystyczna część jednoznacznie wskazująca na konkretną literę, odnotowywano to w katalogu, jako literę pewną. Częściej zdarzało się jednak, że interpretacja była wątpliwa, co podkreślano dodając znak zapytania („?”).

Opisane wyżej przypadki nie są jedynymi przykładami, jaki wzbudziły kontrowersje wśród autorów. Między innymi, sporna jest interpretacja znaków na rewersach plomb I.71., II.121., 122., III.107., podobnych do osęki i mających analogie wśród ołowianych pieczęci. Według Tatiany Rożdżestwieńskiej, filologa z Petersburga, może on oznaczać literę “T” lub „T” (podobna do greckiej litery Tau) z tyłem. W wyniku dyskusji uznano, że wymieniony znak będzie opisany jako litera „T” z tyłem. Podobne wątpliwości może wzbudzać interpretacja motywu roślinnego jako drzewa palmowego (II.80., NN.197.-200.), co jest bezpośrednim nawiązaniem do kultury bizantyjskiej. Możliwe są jednak i inne interpretacje tego znaku. Kontrowersyjnymi są także plomby z wyobrażeniem zwierzęcia (NN.189.-193.). W opinii części autorów identyfikowanie przedstawionego zwierzęcia jako lwa może pozostawać w sprzeczności z jego heraldycznym znaczeniem. Kontrowersje wśród autorów budzi też kwestia uznania punktów i promieni między ramionami krzyży wyobrażanych na plombach za nawiązanie do gwoździ Krzyża Pańskiego. Zdaniem jednego z autorów można o tym mówić dopiero w okresie nowożytnym.

W opisie plomb autorzy odstąpili od interpretacji znaków Rurykowiczów, przede wszystkim z braku jednoznacznego i rzetelnego przypisania ich konkretnym kniaziom tej dynastii w okresie koniec XI-XIII w. (zob. Bielecki 2019b). Liczymy na to, że niniejsze opracowanie stanie się podwaliną do stworzenia takiego wykazu.

W związku z tym, że znaki Rurykowiczów bardziej dotyczą emblematyki niż heraldyki w ich opisie nie przyjęto zasad stosowanych w opisie herbów (zob. Bielecki, Musin 2019). Przede wszystkim odnosi się to do określenia kierunków wychylenia zębów oraz zwrotu ich odnóg – w prawo lub w lewo tudzież ich rozgałęzień. Opisano je tak, jak widzi je patrzący na znak, a nie „heraldycznie”, czyli od strony trzymającego tarczę. W przypadku dwuzubów w formie dzwonu zwykle zakończenia zębów są wywinięte na zewnątrz. W tym przypadku wykazywanie tej cechy w opisie katalogowym można by pominąć, jednak ze względu na fakt, iż większość dwuzubów jest zachowana fragmentarycznie zdecydowano się każdorazowo rejestrować ten fakt lub też jego brak. Inną cechą obserwowaną w przypadku dwuzubów są rozwidlenia (widoczne u szczytu zębów) lub też odnogi (umiejscowione nieco niżej na zębach niż rozwidlenia), a także nóżki (zlokalizowane poniżej podstawy czaszy). Jeśli nóżka nie zachowała się lub była uszkodzona, dodawano taką adnotację. Najczęściej jednak opisywano jej kształt. Pewną trudność sprawiły znaki książęce w formie osęk (czy też bosaków, które posiadają odmienną formę niż osęki) lub do nich nawiązujące. Odnogi-haczyki na osękach (bosakach) czasami są skierowane w prawo, czasami w lewo. Jednak systematyzacja takich znaków nie została opracowana. Znaki w formie osęki (lub bosaka) na plombach z kolekcji z Czermna są nieliczne. Obecnie nie jest możliwe ustalenie, jaka powinna być pozycja odnogi i czy jest ona istotna dla atrybucji znaku. Być może w niektórych przypadkach mamy do czynienia z lustrzanym odbiciem znaku w formie osęki. Z tego powodu zwrot odnogi nie został w opisie wykazany.

Dyskusja i różnorodność poglądów są niezbędne dla rozwoju wiedzy akademickiej. To naturalne, że autorzy reprezentują różne metody badawcze i różne podejścia do badanych kwestii. Jednoczy ich jednak wspólne dążenie do tego, aby przedstawić Czytelnikowi najbardziej adekwatny opis przedmiotów i ich interpretację. Opisy w katalogu powstały w wyniku konsensusu badaczy lub odzwierciedlają opinię większości. Przedstawione interpretacje odpowiadają współczesnemu stanowi wiedzy na temat plomb „typu drohiczyńskiego”. Na obecnym etapie badań nad plombami z Czermna postanowiono wstrzymać się od wniosków analitycznych i ogólnej interpretacji kolekcji, a także od jej porównywania z innymi podobnymi kolekcjami. W przyszłości Autorzy przedstawiają swoje indywidualne opinie na temat interpretacji poszczególnych plomb i całości badanej kolekcji w ramach dyskusji naukowej.

W katalogu zastosowano następujące skróty: Aw.: – awers; Rew.: – rewers; uw.: – uwagi; wym.: – wymiary; w.: – waga; l.: – lokalizacja; w-wa.: – warstwa; gł.: – głębokość; nr inw.: – numer inwentarza; wyd.: – wydawnictwo (publikacja).

Jak już wspomniano wyżej niezwykle istotna jest szczegółowa lokalizacja plomb z Czerмна, dlatego też integralną częścią katalogu jest seria map przygotowanych przez Piotra Zagórskiego, we współpracy z Iwoną Florkiewicz. Nie byłoby to możliwe gdyby nie pomoc ze strony Artura Troncika, który udostępnił nam komplet danych GPS z badań z lat 2010-2011.

Trudno w tym miejscu nie przyznać, że prace nad katalogiem przekonały także nas – jego autorów – jak bardzo niebezpieczna jest konfrontacja z antycznym Sfinksem. Nie zawsze zgadzamy się w swoich odczytach i interpretacjach – uznaliśmy jednak, iż od prób wzajemnego przekonywania się ważniejsza jest prezentacja materiału z Czerмна: oto i on!

Czermno, site 1 (hillfort)
Czermno, stan. 1 (grodzisko)

Small lead seals with image of saint
Plomby z wizerunkiem świętego



- I.1.** Obv.: image of saint, trace of the matrix; Rev.: bident, bell-shaped form, trace of the matrix; rem.: small lead seal used as administrative seal (?), lead seal of rectangular shape, partly damaged by the removal of cord, retains cord channel and casting jets, horizontal stratigraphic project (April 2011); dim.: 12.4 x 7.5 mm; wt.: 1.634 g; cxt.: see Fig. 1; inv. no.: MT/1820/3/A; publ.: unpublished.
- I.1.** Aw.: wizerunek świętego, ślad stempla; Rew.: dwuzub, w kształcie dzwonu, ślad stempla; uw.: plomba-pieczęć (?), prostokątny kształt plomby, częściowo uszkodzona na skutek oderwania sznura, zachowany kanał na sznur oraz części odlewowe, projekt stratygrafii poziomej (04.2011); wym.: 12,4 x 7,5 mm; w.: 1,634 g; l.: zob. Ryc. 1; nr inw.: MT/1820/3/A; wyd.: zabytek niepublikowany.



- I.2.** Obv.: image of saint, trace of the matrix; Rev.: fleur de lis, elaborate form, trace of the matrix; rem.: small lead seal used as administrative seal (?), partly damaged by the removal of cord, retains cord channel and casting jets, horizontal stratigraphic project (April 2011, outside the hillfort, in the ditch); dim.: 14 x 13.5 mm; wt.: 1.337 g; cxt.: see Fig. 1; inv. no.: MT/1734/1/A; publ.: unpublished.
- I.2.** Aw.: wizerunek świętego, ślad stempla; Rew.: skomplikowany znak lilii, ślad stempla; uw.: plomba-pieczęć (?), częściowo uszkodzona na skutek oderwania sznura, zachowany kanał na sznur oraz części odlewowe, projekt stratygrafii poziomej (04.2011, na zewnątrz grodziska, w fosie); wym.: 14 x 13,5 mm; w.: 1,337 g; l.: zob. Ryc. 1; nr inw.: MT/1734/1/A; wyd.: zabytek niepublikowany.



- I.3.** Obv.: image of saint, nimbus around the head, poorly legible, enclosed by a line, trace of the matrix; Rev.: illegible form; rem.: partly damaged by the removal of cord, retains cord channel and casting jets, archaeological fieldwork (2015, section through the rampart); dim.: 17.6 x 13.7 mm; wt.: 2.594 g; cxt.: from spoil, trench 2014, see Fig. 1 (approximate location within trench); inv. no.: Cz/383/2015; publ.: unpublished.
- I.3.** Aw.: wizerunek świętego, nimb wokół głowy, słabo czytelny, obwiedziony linią, ślad stempla; Rew.: nieczytelna forma, ślad stempla; uw.: częściowo uszkodzona na skutek oderwania sznura, zachowany kanał na sznur oraz części odlewowe, badania archeologiczne (2015, przekop przez wał); wym.: 17,6 x 13,7 mm; w.: 2,594 g; l.: z hałdy wykopu z 2014 r., zob. Ryc. 1 (przybliżona lokalizacja w obrębie wykopu); nr inw.: Cz/383/2015; wyd.: zabytek niepublikowany.

Small lead seals with image of flourishing cross
Plomby z wyobrażeniem kwitnącego krzyża



- I.4.** Obv.: flourishing six-armed cross, trace of the matrix; Rev.: bident, angular form, inward-folded spur on left prong, right prong with a six-armed cross, stem now missing, trace of the matrix; rem.: retains cord channel and casting jets, horizontal stratigraphic project (April 2011); dim.: 12.6 x 9.2 mm; wt.: 2.070 g; cxt.: see Fig. 1; inv. no.: MT/1791/20/A; publ.: unpublished.
- I.4.** Aw.: sześcioramienny kwitnący krzyż, ślad stempla; Rew.: dwuzub, w kształcie prostokąta, odnoga skierowana do wnętrza na lewym zębie oraz sześcioramienny krzyż na prawym zębie, nóżka nie zachowała się, ślad stempla; uw.: zachowany kanał na sznur oraz części odlewowe, projekt stratygrafii poziomej (04.2011); wym.: 12,6 x 9,2 mm; w.: 2,070 g; l.: zob. Ryc. 1; nr inw.: MT/1791/20/A; wyd.: zabytek niepublikowany.



- I.5.** Obv.: flourishing cross, trace of the matrix; Rev.: bident, angular form, double cross-bar on left prong, inward-folded spur on right prong, single-line stem, trace of the matrix; rem.: lead seal of rhomboidal shape, made from a piece of lead sheet folded in half (with the cord in between), horizontal stratigraphic project (October 2010, outside the hillfort, in the ditch); dim.: 11.8 x 10.8 mm; wt.: 2.947 g; cxt.: see Fig. 1; inv. no.: MT/1558/3/A; publ.: unpublished.
- I.5.** Aw.: kwitnący krzyż, ślad stempla; Rew.: dwuzub, w kształcie prostokąta, podwójne przekrzyżowanie na lewym zębie, odnoga skierowana do wnętrza na prawym zębie, nóżka w postaci pojedynczej linii, ślad stempla; uw.: romboidalny kształt plomby, uformowana poprzez złożenie na pół blaszki ołowianej (pomiędzy znajdował się sznur), projekt stratygrafii poziomej (10.2010, na zewnątrz grodziska, w fosie); wym.: 11,8 x 10,8 mm; w.: 2,947 g; l.: zob. Ryc. 1; nr inw.: MT/1558/3/A; wyd.: zabytek niepublikowany.



- I.6.** Obv.: flourishing cross, poorly legible, trace of the matrix; Rev.: letter "Ж", trace of the matrix; rem.: partly damaged by the removal of cord, retains cord channel and casting jets (one of them markedly elongated), horizontal stratigraphic project (April 2011); dim.: 21 x 11 mm; wt.: 0.792 g; cxt.: see Fig. 1; inv. no.: MT/1823/7/A; publ.: unpublished.
- I.6.** Aw.: kwitnący krzyż, słabo czytelny, ślad stempla; Rew.: litera „Ж”, ślad stempla; uw.: częściowo uszkodzona na skutek oderwania sznura, zachowany kanał na sznur oraz części odlewowe (jedna z nich wyraźnie wydłużona), projekt stratygrafii poziomej (04.2011); wym.: 21 x 11 mm; w.: 0,792 g; l.: zob. Ryc. 1; nr inw.: MT/1823/7/A; wyd.: zabytek niepublikowany.



- I.7.** Obv.: flourishing cross, enclosed by beaded line, trace of the matrix; Rev.: illegible, trace of the matrix; rem.: reverse damaged by the removal of cord, retains cord channel and casting jets (one of them bent), horizontal stratigraphic project (April 2011, rampart slope – inside the hillfort); dim.: 13.6 x 12 mm; wt.: 1.416 g; cxt.: see Fig. 1; inv. no.: MT/1860/5/A; publ.: unpublished.
- I.7.** Aw.: kwitnący krzyż, obwiedziony perełkową linią, ślad stempla; Rew.: nieczytelny, ślad stempla; uw.: rewers uszkodzony na skutek oderwania sznura, zachowany kanał na sznur oraz części odlewowe (jedna z nich zagięta), projekt stratygrafii poziomej (04.2011, skłón wału – wewnątrz grodziska); wym.: 13,6 x 12 mm; w.: 1,416 g; l.: zob. Ryc. 1; nr inw.: MT/1860/5/A; wyd.: zabytek niepublikowany.



- I.8.** Obv.: flourishing cross, enclosed by a line, trace of the matrix; Rev.: impossible to read; rem.: secondary half-folded, obv. and rev. originally were on one side with a flourishing cross, retains casting jets, horizontal stratigraphic project (June 2011); dim.: 16.9 x 11 mm; wt.: 1.497 g; ext.: see Fig. 1; inv. no.: MT/1790/6/A; publ.: unpublished.
- I.8.** Aw.: kwitnący krzyż, obwiedziony linią, ślad stempla; Rew.: niemożliwy do odczytania; uw.: wtórnie zgięta w pół, aw. i rew. stanowiły pierwotnie jedną stronę na której znajdował się kwitnący krzyż, zachowane części odlewowe, projekt stratygrafii poziomej (06.2011); wym.: 16,9 x 11 mm; w.: 1,497 g; l.: zob. Ryc. 1; nr inw.: MT/1790/6/A; wyd.: zabytek niepublikowany.

Small lead seals with image of cross
Plomby z wyobrażeniem krzyża



- I.9.** Obv.: cross of St. Andrew's (?), with four dots between arms, trace of the matrix; Rev.: cross of St. Andrew's (?), with two dots between arms, trace of the matrix; rem.: retains cord channel, horizontal stratigraphic project (April 2011, at the foot of the rampart – outside the hillfort, from the backfill of the damaged fragment of the rampart); dim.: 11.7 x 9.2 mm; wt.: 2.093 g; ext.: see Fig. 1; inv. no.: MT/1768/5/A; publ.: unpublished.
- I.9.** Aw.: krzyż św. Andrzeja (?), z czterema punktami pomiędzy ramionami, ślad stempla; Rew.: krzyż św. Andrzeja (?), z dwoma punktami pomiędzy ramionami, ślad stempla; uw.: zachowany kanał na sznur, projekt stratygrafii poziomej (04.2011, u podnoża wału – na zewnątrz grodziska, w zasypisku uszkodzonej części wału); wym.: 11,7 x 9,2 mm; w.: 2,093 g; l.: zob. Ryc. 1; nr inw.: MT/1768/5/A; wyd.: zabytek niepublikowany.



- I.10.** Obv.: six-armed cross (?), trace of the matrix; Rev.: raised dot, surrounded by dots, trace of the matrix; rem.: partly damaged by the removal of cord, retains cord channel and casting jets (one of them markedly elongated), horizontal stratigraphic project (April 2011); dim.: 16.3 x 13.5 mm; wt.: 1.818 g; ext.: see Fig. 1; inv. no.: MT/1775/7/A; publ.: unpublished.
- I.10.** Aw.: sześcioramienny krzyż (?), ślad stempla; Rew.: półkulista wypukłość, otoczona punktami, ślad stempla; uw.: częściowo uszkodzona na skutek oderwania sznura, zachowany kanał na sznur oraz części odlewowe (jedna z nich wyraźnie wydłużona), projekt stratygrafii poziomej (04.2011); wym.: 16,3 x 13,5 mm; w.: 1,818 g; l.: zob. Ryc. 1; nr inw.: MT/1775/7/A; wyd.: zabytek niepublikowany.



- I.11.** Obv.: plain cross, with dots between arms, enclosed by a line, trace of the matrix; Rev.: letter "C" (?), with dot on the right, enclosed by a line, trace of the matrix; rem.: reverse partly damaged by the removal of cord, retains cord channel and casting jets, horizontal stratigraphic project (April 2011); dim.: 15.2 x 14.3 mm; wt.: 2.093 g; ext.: see Fig. 1; inv. no.: MT/1812/11/A; publ.: unpublished.
- I.11.** Aw.: prosty krzyż, z punktami między ramionami, obwiedziony linią, ślad stempla; Rew.: litera „C” (?), z punktem po prawej stronie, obwiedziona linią, ślad stempla; uw.: zachowany kanał na sznur oraz części odlewowe, projekt stratygrafii poziomej (04.2011); wym.: 15,2 x 14,3 mm; w.: 2,093 g; l.: zob. Ryc. 1; nr inw.: MT/1812/11/A; wyd.: zabytek niepublikowany.



- I.12.** Obv.: plain cross, trace of the matrix; Rev.: illegible letter (?), evidence of linear border, trace of the matrix; rem.: retains cord channel and casting jets (two of them markedly elongated), horizontal stratigraphic project (April 2011); dim.: 13.5 x 11.3 mm; wt.: 1.383 g; ext.: see Fig. 1; inv. no.: MT/1835/2/A; publ.: unpublished.
- I.12.** Aw.: prosty krzyż, ślad stempla; Rew.: nieczytelna litera (?), ślad obwiedzenia linią, ślad stempla; uw.: zachowany kanał na sznur oraz części odlewowe (dwie z nich wyraźnie wydłużone), projekt stratygrafii poziomej (04.2011); wym.: 13,5 x 11,3 mm; w.: 1,383 g; l.: zob. Ryc. 1; nr inw.: MT/1835/2/A; wyd.: zabytek niepublikowany.



- I.13.** Obv.: plain cross, with dots between arms, enclosed by a line, poorly legible; Rev.: illegible; rem.: retains casting jet (markedly elongated), surface heavily damaged, archaeological fieldwork (2015, section through the rampart); dim.: 14,4 x 14,2 mm (measured without casting jet); wt.: 1.833 g; ext.: from spoil, see Fig. 1 (approximate location within trench); inv. no.: 286/2015; publ.: unpublished.
- I.13.** Aw.: prosty krzyż, z punktami między ramionami, obwiedziony linią, słabo czytelny; Rew.: nieczytelny; uw.: zachowana część odlewowa (wyraźnie wydłużona), powierzchnia silnie zniszczona, badania archeologiczne (2015, przekop przez wał); wym.: 14,4 x 14,2 mm (mierzone bez części odlewowej); w.: 1,833 g; l.: z hałdy, zob. Ryc. 1. (przybliżona lokalizacja w obrębie wykopu); nr inw.: 286/2015; wyd.: zabytek niepublikowany.



- I.14.** Obv.: plain cross, poorly legible, trace of the matrix; Rew.: eight-petalled rosette (preserved only 3 leaves), poorly legible, trace of the matrix; rem.: partly damaged by the removal of cord, retains cord channel and casting jets, horizontal stratigraphic project (April 2011); dim.: 15 x 12.5 mm; wt.: 1.632 g, ext.: see Fig. 1; inv. no.: MT/1830/5/A; publ.: unpublished.
- I.14.** Aw.: prosty krzyż, słabo czytelny, ślad stempla; Rew.: ośmolistna rozetka (zachowane tylko 3 listki), słabo czytelna, ślad stempla; uw.: częściowo uszkodzona na skutek oderwania sznura, zachowany kanał na sznur oraz części odlewowe, projekt stratygrafii poziomej (04.2011); wym.: 15 x 12,5 mm; w.: 1,632 g; l.: zob. Ryc. 1; nr inw.: MT/1830/5/A; wyd.: zabytek niepublikowany.

Small lead seals with image of Rurikid devices
Plomby z wyobrażeniem znaków Rurykowiczów



- I.15.** Obv.: two tridents, with a common stem, trace of the matrix; Rev.: illegible; rem.: reverse partly damaged by the removal of cord, retains casting jets, horizontal stratigraphic project (June 2011, rampart slope – inside the hillfort); dim.: 13 x 10.5 mm; wt.: 0.712 g; ext.: see Fig. 1; inv. no.: MT/1764/2/A; publ.: unpublished.
- I.15.** Aw.: dwa tryzuby, ze wspólną nóżką, ślad stempla; Rew.: nieczytelny; uw.: rewers częściowo uszkodzony na skutek oderwania sznura, zachowane części odlewowe, projekt stratygrafii poziomej (06.2011, skłon wału – wewnątrz grodziska); wym.: 13 x 10,5 mm; w.: 0,712 g; l.: zob. Ryc. 1; nr inw.: MT/1764/2/A; wyd.: zabytek niepublikowany.



- I.16. Obv.: bident, bell-shaped form, outfolded prongs, inward-folded spur on right prong, stem illegible, trace of the matrix; Rev.: bident, angular form, outfolded prongs, inward-folded spur on left prong, stem with cross-bar, trace of the matrix; rem.: made from a piece of lead sheet folded (with the cord in between), horizontal stratigraphic project (June 2011); dim.: 23 x 16.7 mm; wt.: 2.903 g; ext.: see Fig. 1; inv. no.: MT/1819/15/A; publ.: unpublished.
- I.16. Aw.: dwuzub, w kształcie dzwonu, zęby wywinięte na zewnątrz, odnoga skierowana do wnętrza na prawym zębie, nóżka nieczytelna, ślad stempla; Rew.: dwuzub, w kształcie prostokąta, zęby wywinięte na zewnątrz, odnoga skierowana do wnętrza na lewym zębie, nóżka przekrzyżowana, ślad stempla; uw.: uformowana poprzez złożenie blaszki ołowianej (pomiędzy znajdował się sznur), projekt stratygrafii poziomej (06.2011); wym.: 23 x 16,7 mm; w.: 2,903 g; l.: zob. Ryc. 1; nr inw.: MT/1819/15/A; wyd.: zabytek niepublikowany.



- I.17. Obv.: fragment of bident, bell-shaped form, poorly legible, stem now missing, trace of the matrix; Rev.: letter “Д”, trace of the matrix; rem.: partly destroyed by the removal of cord, retains cord channel and casting jets, archaeological fieldwork (2015, section through the rampart); dim.: 14.3 x 12.3 mm; wt.: 1.519 g; ext.: from spoil, see Fig. 1 (approximate location within trench); inv. no.: Cz/129/2015; publ.: unpublished.
- I.17. Aw.: fragment dwuzuba, w kształcie dzwonu, słabo czytelny, nóżka nie zachowała się, ślad stempla; Rew.: litera „Д”, ślad stempla; uw.: częściowo zniszczona na skutek oderwania sznura, zachowany kanał na sznur oraz części odlewowe, badania archeologiczne (2015, przekop przez wał); wym.: 14,3 x 12,3 mm; w.: 1,519 g; l.: z hałdy, zob. Ryc. 1 (przybliżona lokalizacja w obrębie wykopu); nr inw.: Cz/129/2015; wyd.: zabytek niepublikowany.



- I.18. Obv.: bident, bell-shaped form, poorly legible, outfolded prongs (?), stem now missing, trace of the matrix; Rev.: letter “3”, trace of the matrix; rem.: partly damaged by the removal of cord, retains cord channel and casting jets (one of them markedly elongated), archaeological fieldwork (2015, section through the rampart); dim.: 19 x 13 mm; wt.: 2.410 g; ext.: layer 2041, d. 110-120 cm, see Fig. 1; inv. no.: Cz/233/2015; publ.: unpublished.
- I.18. Aw.: dwuzub, w kształcie dzwonu, słabo czytelny, zęby wywinięte na zewnątrz (?), nóżka nie zachowała się, ślad stempla; Rew.: litera „3”, ślad stempla; uw.: częściowo uszkodzona na skutek oderwania sznura, zachowany kanał na sznur oraz części odlewowe (jedna z nich wyraźnie wydłużona), badania archeologiczne (2015, przekop przez wał); wym.: 19 x 13 mm; w.: 2,410 g; l.: w-wa. 2041, gł. 110-120 cm, zob. Ryc. 1; nr inw.: Cz/233/2015; wyd.: zabytek niepublikowany.



- I.19. Obv.: bident, bell-shaped form, outfolded prongs, forked left prong, stem of two lines, trace of the matrix; Rev.: fragment of letter “H”, trace of the matrix; rem.: partly damaged by the removal of cord, retains cord channel and casting jets, horizontal stratigraphic project (April 2011); dim.: 16 x 15 mm; wt.: 2.845 g; ext.: see Fig. 1; inv. no.: MT/1804/8/A; publ.: unpublished.
- I.19. Aw.: dwuzub, w kształcie dzwonu, zęby wywinięte na zewnątrz, rozwidlenie na lewym zębie, nóżka w postaci dwóch linii, ślad stempla; Rew.: fragment litery „H”, ślad stempla; uw.: częściowo uszkodzona na skutek oderwania sznura, zachowany kanał na sznur oraz części odlewowe, projekt stratygrafii poziomej (04.2011); wym.: 16 x 15 mm; w.: 2,845 g; l.: zob. Ryc. 1; nr inw.: MT/1804/8/A; wyd.: zabytek niepublikowany.



- I.20.** Obv.: bident, bell-shaped form, outfolded prongs, forked left prong, lower part of bident and stem now missing, trace of the matrix; Rev.: letter “I”, trace of the matrix; rem.: partly damaged by the removal of cord, retains cord channel and casting jet, horizontal stratigraphic project (April 2011); dim.: 12.7 x 12.5 mm; wt.: 1.425 g; ext.: see Fig. 1; inv. no.: MT/1824/6/A; publ.: unpublished.
- I.20.** Aw.: dwuzub, w kształcie dzwonu, zęby wywinięte na zewnątrz, rozwidlenie na lewym zębie, dolna część dwuzuba oraz nóżka nie zachowały się, ślad stempla; Rew.: litera „I”, ślad stempla; uw.: częściowo uszkodzona na skutek oderwania sznura, zachowany kanał na sznur oraz część odlewowa, projekt stratygrafii poziomej (04.2011); wym.: 12,7 x 12,5 mm; w.: 1,425 g; l.: zob. Ryc. 1; nr inw.: MT/1824/6/A; wyd.: zabytek niepublikowany.



- I.21.** Obv.: bident, bell-shaped form, outfolded prongs (?), inward-folded spur on right prong, stem now missing, trace of the matrix; Rev.: poorly legible device (pike-pole or letter ?), trace of the matrix; rem.: retains cord channel, horizontal stratigraphic project (April 2011); dim.: 13 x 12.4 mm; wt.: 2.435 g; ext.: see Fig. 1; inv. no.: MT/1826/9/A; publ.: unpublished.
- I.21.** Aw.: dwuzub, w kształcie dzwonu, zęby wywinięte na zewnątrz (?), odnoga skierowana do wnętrza na prawym zębie, nóżka nie zachowała się, ślad stempla; Rew.: słabo czytelny znak (oseka lub litera ?), ślad stempla; uw.: zachowany kanał na sznur, projekt stratygrafii poziomej (04.2011); wym.: 13 x 12,4 mm; w.: 2,435 g; l.: zob. Ryc. 1; nr inw.: MT/1826/9/A; wyd.: zabytek niepublikowany.



- I.22.** Obv.: bident, bell-shaped form, outfolded prongs, stem now missing, trace of the matrix; Rev.: illegible form, trace of the matrix; rem.: partly damaged by the removal of cord, retains cord channel and casting jets, horizontal stratigraphic project (April 2011, rampart slope – inside the hillfort); dim.: 16.8 x 16.5 mm; wt.: 2.430 g; ext.: see Fig. 1; inv. no.: MT/1765/2/A; publ.: unpublished.
- I.22.** Aw.: dwuzub, w kształcie dzwonu, zęby wywinięte na zewnątrz, nóżka nie zachowała się, ślad stempla; Rew.: nieczytelna forma, ślad stempla; uw.: częściowo uszkodzona na skutek oderwania sznura, zachowany kanał na sznur oraz części odlewowe, projekt stratygrafii poziomej (04.2011, skłon wału – wewnątrz grodziska); wym.: 16,8 x 16,5 mm; w.: 2,430 g; l.: zob. Ryc. 1; nr inw.: MT/1765/2/A; wyd.: zabytek niepublikowany.



- I.23.** Obv.: fragment of bident (?), bell-shaped form (?), outfolded right prong, top of left prong now missing, trace of the matrix; Rev.: fragment of letter “I” (?), trace of the matrix; rem.: lead seal of triangular shape, partly destroyed, retains cord channel, horizontal stratigraphic project (April 2011); dim.: 17 x 12.8 mm; wt.: 3.294 g; ext.: see Fig. 1; inv. no.: MT/1812/1/A; publ.: unpublished.
- I.23.** Aw.: fragment dwuzuba (?), w kształcie dzwonu (?), prawy ząb wywinięty na zewnątrz, szczyt lewego zęba nie zachował się, ślad stempla; Rew.: fragment litery „I” (?), ślad stempla; uw.: trójkątny kształt plomby, częściowo zniszczona, zachowany kanał na sznur, projekt stratygrafii poziomej (04.2011); wym.: 17 x 12,8 mm; w.: 3,294 g; l.: zob. Ryc. 1; nr inw.: MT/1812/1/A; wyd.: zabytek niepublikowany.



- I.24.** Obv.: fragment of bident (?), bell-shaped form (?), trace of the matrix; Rev.: letter "H", trace of the matrix; rem.: obverse partly damaged by the removal of cord, retains cord channel and casting jets, horizontal stratigraphic project (April 2011); dim.: 15.5 x 13.2 mm; wt.: 2.002 g; ext.: see Fig. 1; inv. no.: MT/1803/1/A; publ.: unpublished.
- I.24.** Aw.: fragment dwuzuba (?), ślad stempla; Rew.: litera „H”, ślad stempla; uw.: awers częściowo uszkodzony na skutek oderwania sznura, zachowany kanał na sznur oraz części odlewowe, projekt stratygrafii poziomej (04.2011); wym.: 15,5 x 13,2 mm; w.: 2,002 g; l.: zob. Ryc. 1; nr inw.: MT/1803/1/A; wyd.: zabytek niepublikowany.



- I.25.** Obv.: fragment of bident (?), bell-shaped form (?), outfolded left prong, right prong now missing, trace of the matrix; Rev.: illegible, trace of the matrix; rem.: partly destroyed by the removal of cord, retains cord channel and casting jets (one of them markedly elongated), horizontal stratigraphic project (April 2011); dim.: 15 x 12 mm; wt.: 1.336 g; ext.: see Fig. 1; inv. no.: MT/1791/21/A; publ.: unpublished.
- I.25.** Aw.: fragment dwuzuba (?), w kształcie dzwonu (?), lewy ząb wywinięty na zewnątrz, prawy ząb nie zachował się, ślad stempla; Rew.: nieczytelny, ślad stempla; uw.: częściowo zniszczona na skutek oderwania sznura, zachowany kanał na sznur oraz części odlewowe (jedna z nich wyraźnie wydłużona), projekt stratygrafii poziomej (04.2011); wym.: 15 x 12 mm; w.: 1,336 g; l.: zob. Ryc. 1; nr inw.: MT/1791/21/A; wyd.: zabytek niepublikowany.



- I.26.** Obv.: bident, angular form, outfolded prongs, two horizontal projections at each prong base, stem now missing, trace of the matrix; Rev.: gammadion, trace of the matrix; rem.: partly damaged by the removal of cord, retains cord channel and casting jets (markedly elongated two of them), horizontal stratigraphic project (April 2011, rampart slope – inside the hillfort); dim.: 18.5 x 10.8 mm; wt.: 1.160 g; ext.: see Fig. 1; inv. no.: MT/1767/3/A; publ.: unpublished.
- I.26.** Aw.: dwuzub, w kształcie prostokąta, zęby wywinięte na zewnątrz, podstawa czaszy wydłużona poza linię zębów, nóżka nie zachowała się, ślad stempla; Rew.: gammadion, ślad stempla; uw.: częściowo uszkodzona na skutek oderwania sznura, zachowany kanał na sznur oraz części odlewowe (wyraźnie wydłużone dwie z nich), projekt stratygrafii poziomej (04.2011, skłon wału – wewnątrz grodziska); wym.: 18,5 x 10,8 mm; w.: 1,160 g; l.: zob. Ryc. 1; nr inw.: MT/1767/3/A; wyd.: zabytek niepublikowany.



- I.27.** Obv.: bident, angular form, right prong and stem with cross-bar, trace of the matrix; Rev.: ligature "Ϟ", trace of the matrix; rem.: partly damaged, retains cord channel and casting jets, horizontal stratigraphic project (April 2011); dim.: 14 x 10 mm; wt.: 1.090 g; ext.: see Fig. 1; inv. no.: MT/1821/2/A; publ.: unpublished.
- I.27.** Aw.: dwuzub, w kształcie prostokąta, na prawym zębie i nóżce przekrzyżowanie, ślad stempla; Rew.: ligatura „Ϟ”, ślad stempla; uw.: częściowo uszkodzona, zachowany kanał na sznur oraz części odlewowe, projekt stratygrafii poziomej (04.2011); wym.: 14 x 10 mm; w.: 1,090 g; l.: zob. Ryc. 1; nr inw.: MT/1821/2/A; wyd.: zabytek niepublikowany.



- I.28.** Obv.: bident, angular form, left prong with diagonal infolded spur, right prong with cross-bar (?), stem with triangular or circular terminal, trace of the matrix; Rev.: illegible form, trace of the matrix; rem.: retains casting jets (bent), horizontal stratigraphic project (October 2010; within the rampart – outside the hillfort); dim.: 14.7 x 14.2 mm; wt.: 2.471 g; ext.: see Fig. 1; inv. no.: MT/1659/A; publ.: unpublished.
- I.28.** Aw.: dwuzub w kształcie prostokąta, ukośna odnoga skierowana do wnętrza na lewym zębie, przekrzyżowanie (?) na prawym zębie, nóżka zakończona trójkątem lub kołem, ślad stempla; Rew.: nieczytelna forma, ślad stempla; uw.: zachowane części odlewowe (zagięte), projekt stratygrafii poziomej (10.2010, w obrębie wału – na zewnątrz grodziska); wym.: 14,7 x 14,2 mm; w.: 2,471 g; l.: zob. Ryc. 1; nr inw.: MT/1659/A; wyd.: zabytek niepublikowany.



- I.29.** Obv.: bident, angular form, inward-folded spur on left prong, forked right prong, lower part of bident and stem now missing, trace of the matrix; Rev.: illegible, trace of the matrix; rem.: partly destroyed probably by the removal of cord, retains casting jet (markedly elongated), horizontal stratigraphic project (June 2011); dim.: 16 x 9 mm; wt.: 1.177 g; ext.: see Fig. 1; inv. no.: MT/1824/11/A; publ.: unpublished.
- I.29.** Aw.: dwuzub, w kształcie prostokąta, odnoga skierowana do wnętrza na lewym zębie, rozwidlenie na prawym zębie, dolna część dwuzuba oraz nóżka nie zachowały się, ślad stempla; Rew.: nieczytelny, ślad stempla; uw.: częściowo zniszczona prawdopodobnie na skutek oderwania sznura, zachowana część odlewowa (wyraźnie wydłużona), projekt stratygrafii poziomej (06.2011); wym.: 16 x 9 mm; w.: 1,177 g; l.: zob. Ryc. 1; nr inw.: MT/1824/11/A; wyd.: zabytek niepublikowany.



- I.30.** Obv.: bident, angular form, inward-folded spur on left prong, stem illegible, trace of the matrix; Rev.: impossible to read; rem.: partly bent, retains cord channel, horizontal stratigraphic project (April 2011); dim.: 14 x 8 mm; wt.: 2.353 g; ext.: see Fig. 1; inv. no.: MT/1821/3/A; publ.: unpublished.
- I.30.** Aw.: dwuzub, w kształcie prostokąta, odnoga skierowana do wnętrza na lewym zębie, nóżka nieczytelna, ślad stempla; Rew.: niemożliwy do odczytania; uw.: częściowo zagięta, zachowany kanał na sznur, projekt stratygrafii poziomej (04.2011); wym.: 14 x 8 mm; w.: 2,353 g; l.: zob. Ryc. 1; nr inw.: MT/1821/3/A; wyd.: zabytek niepublikowany.



- I.31.** Obv.: fragment of bident, prongs folded right, stem now missing, trace of the matrix; Rev.: letter "H", trace of the matrix; rem.: partly destroyed probably by the removal of cord, retains casting jets, horizontal stratigraphic project (October 2010, outside the hillfort, in the ditch); dim.: 18.7 x 11 mm; wt.: 1.707 g; ext.: see Fig. 1; inv. no.: MT/1569/1/A; publ.: unpublished.
- I.31.** Aw.: fragment dwuzuba, zęby wywinięte w prawą stronę, nóżka nie zachowała się, ślad stempla; Rew.: litera „H”, ślad stempla; uw.: częściowo zniszczona prawdopodobnie na skutek oderwania sznura, zachowane części odlewowe, projekt stratygrafii poziomej (10.2010, na zewnątrz grodziska, w fosie); wym.: 18,7 x 11 mm; w.: 1,707 g; l.: zob. Ryc. 1; nr inw.: MT/1569/1/A; wyd.: zabytek niepublikowany.



- I.32.** Obv.: fragment of bident, angular form, stem in the form of inverted letter "T", trace of the matrix; Rev.: illegible, trace of the matrix; rem.: partly damaged by the removal of cord, retains cord channel and casting jets, horizontal stratigraphic project (April 2011); dim.: 10 x 8 mm; wt.: 0.954 g; ext.: see Fig. 1; inv. no.: MT/1822/12/A; publ.: unpublished.
- I.32.** Aw.: fragment dwuzuba, w kształcie prostokąta, nóżka w kształcie odwróconej litery „T”, ślad stempla; Rew.: nieczytelny, ślad stempla; uw.: częściowo uszkodzona na skutek oderwania sznura, zachowany kanał na sznur oraz części odlewowe, projekt stratygrafii poziomej (04.2011); wym.: 10 x 8 mm; w.: 0,954 g; l.: zob. Ryc. 1; nr inw.: MT/1822/12/A; wyd.: zabytek niepublikowany.



- I.33.** Obv.: bident, with triangular prongs, poorly legible, stem now missing, trace of the matrix; Rev.: letter "Ж", trace of the matrix; rem.: partly destroyed by the removal of cord, made from a piece of lead sheet folded in half (with the cord in between), retains casting jets (one of them markedly elongated), archaeological fieldwork (2015, section through the rampart); dim.: 14 x 11.5 mm; wt.: 0.803 g; ext.: from spoil, see Fig. 1 (approximate location within trench); inv. no.: Cz/362/2015; publ.: unpublished.
- I.33.** Aw.: dwuzub, z zębami w kształcie trójkątów, słabo czytelny, nóżka nie zachowała się, ślad stempla; Rew.: litera „Ж”, ślad stempla; uw.: częściowo zniszczona na skutek oderwania sznura, uformowana poprzez złożenie na pół blaszki ołowianej (pomiędzy znajdował się sznur), zachowane części odlewowe (jedna z nich wyraźnie wydłużona), badania archeologiczne (2015, przekop przez wał); wym.: 14 x 11,5 mm; w.: 0,803 g; l.: z hałdy, zob. Ryc. 1 (przybliżona lokalizacja w obrębie wykopu); nr inw.: Cz/362/2015; wyd.: zabytek niepublikowany.



- I.34.** Obv.: device in shape of pike-pole, trace of the matrix; Rev.: letter "İ", trace of the matrix; rem.: partly damaged by the removal of cord, retains cord channel and casting jet, horizontal stratigraphic project (April 2011); dim.: 12 x 11 mm; wt.: 1.814 g; ext.: see Fig. 1; inv. no.: MT/1822/1/A; publ.: unpublished.
- I.34.** Aw.: znak w kształcie ośki, ślad stempla; Rew.: litera „İ”, ślad stempla; uw.: częściowo uszkodzona na skutek oderwania sznura, zachowany kanał na sznur oraz część odlewowa, projekt stratygrafii poziomej (04.2011); wym.: 12 x 11 mm; w.: 1,814 g; l.: zob. Ryc. 1; nr inw.: MT/1822/1/A; wyd.: zabytek niepublikowany.

Small lead seals with ligature of letters "M" and "T"
Plomby z ligaturą liter „M” i „T”



- I.35.** Obv.: double struck: ligature of letters "M" and "T" and evidence of another illegible impression, traces of two matrices; Rev.: double struck: eight-petalled rosette and fragment of circle, traces of two matrices; rem.: partly damaged by the removal of cord, retains cord channel and casting jets, horizontal stratigraphic project (June 2011); dim.: 14 x 13.7 mm; wt.: 1.606 g; ext.: see Fig. 1; inv. no.: MT/1823/12/A; publ.: unpublished.
- I.35.** Aw.: podwójny odcisk: ligatura liter „M” i „T” oraz ślad innego nieczytelnego odbicia, ślady dwóch stempli; Rew.: podwójny odcisk: ośmiolistna rozetka oraz fragment okręgu, ślady dwóch stempli; uw.: częściowo uszkodzona na skutek oderwania sznura, zachowany kanał na sznur oraz części odlewowe, projekt stratygrafii poziomej (06.2011); wym.: 14 x 13,7 mm; w.: 1,606 g; l.: zob. Ryc. 1; nr inw.: MT/1823/12/A; wyd.: zabytek niepublikowany.



- I.36.** Obv.: ligature of letters “M” (damaged) and “T”, trace of the matrix; Rev.: letter “Ī” (?), trace of the matrix; rem.: lead seal of rhomboidal shape, obverse partly damaged by the removal of cord, retains cord channel, horizontal stratigraphic project (April 2011); dim.: 11.5 x 11 mm; wt.: 2.092 g; cxt.: see Fig. 1; inv. no.: MT/1820/1/A; publ.: unpublished.
- I.36.** Aw.: ligatura liter „M” (uszkodzone) i „T”, ślad stempla; Rew.: litera „Ī” (?), ślad stempla; uw.: romboidalny kształt plomby, awers częściowo uszkodzony na skutek oderwania sznura, zachowany kanał na sznur, projekt stratygrafii poziomej (04.2011); wym.: 11,5 x 11 mm; w.: 2,092 g; l.: zob. Ryc. 1; nr inw.: MT/1820/1/A; wyd.: zabytek niepublikowany.



- I.37.** Obv.: ligature of letters “M” and “T”, trace of the matrix; Rev.: letter “H”, trace of the matrix; rem.: retains cord channel and casting jets (markedly elongated, one of them bent), archaeological fieldwork (2016, rampart slope – backfill, trench 2015); dim.: 14.9 x 12.7 mm; wt.: 1.578 g; cxt.: from spoil, see Fig. 1 (approximate location within trench); inv. no.: Cz/59/2016; publ.: unpublished.
- I.37.** Aw.: ligatura liter „M” i „T”, ślad stempla; Rew.: litera „H”, ślad stempla, uw.: zachowany kanał na sznur oraz części odlawowe (wyraźnie wydłużone, jedna z nich zagięta), badania archeologiczne (2016, skłon wału – zasypisko wykopu z 2015 r.); wym.: 14,9 x 12,7 mm; w.: 1,578 g; l.: z hałdy, zob. Ryc. 1 (przybliżona lokalizacja w obrębie wykopu); nr inw.: Cz/59/2016; wyd.: zabytek niepublikowany.



- I.38.** Obv.: ligature of letters “M” and “T”, trace of the matrix; Rev.: letter “II” (?), trace of the matrix; rem.: partly damaged by the removal of cord, retains cord channel and casting jets, horizontal stratigraphic project (April 2011, rampart slope – inside the hillfort); dim.: 12 x 11 mm; wt.: 1.387 g; cxt.: see Fig. 1; inv. no.: MT/1858/1/A; publ.: unpublished.
- I.38.** Aw.: ligatura liter „M” i „T”, ślad stempla; Rew.: litera „II” (?), ślad stempla; uw.: częściowo uszkodzona na skutek oderwania sznura, zachowany kanał na sznur oraz części odlawowe, projekt stratygrafii poziomej (04.2011, skłon wału – wewnątrz grodziska); wym.: 12 x 11 mm; w.: 1,387 g; l.: zob. Ryc. 1; nr inw.: MT/1858/1/A; wyd.: zabytek niepublikowany.

Small lead seals with image of arrowhead on pedestal
Plomby z wyobrażeniem grotu strzały na podstawie



- I.39.** Obv.: arrowhead, probably on pedestal, trace of the matrix; Rev.: dot, within penannular line, trace of the matrix; rem.: obverse surface partly damaged, retains casting jet, horizontal stratigraphic project (June 2011, outside the hillfort, in the ditch); dim.: 12.6 x 15.7 mm; wt.: 3.325 g; cxt.: see Fig. 1; inv. no.: MT/1784/A; publ.: unpublished.
- I.39.** Aw.: grot strzały, prawdopodobnie na podstawie, ślad stempla; Rew.: punkt, w niedomkniętym okręgu, ślad stempla; uw.: powierzchnia awersu częściowo uszkodzona, zachowana część odlawowa, projekt stratygrafii poziomej (06.2011, na zewnątrz grodziska, w fosie); wym.: 12,6 x 15,7 mm; w.: 3,325 g; l.: zob. Ryc. 1; nr inw.: MT/1784/A; wyd.: zabytek niepublikowany.



- I.40.** Obv.: arrowhead on pedestal, trace of the matrix; Rev.: letter “Ж”, trace of the matrix; rem.: reverse partly damaged by the removal of cord, retains cord channel and casting jets, horizontal stratigraphic project (April 2011); dim.: 15 x 14 mm; wt.: 1.689 g; cxt.: see Fig. 1; inv. no.: MT/1792/1/A; publ.: unpublished.
- I.40.** Aw.: grot strzały na podstawce, ślad stempla; Rew.: litera „Ж”, ślad stempla; uw.: rewers częściowo uszkodzony na skutek oderwania sznura, zachowany kanał na sznur oraz części odlewowe, projekt stratygrafii poziomej (04.2011); wym.: 15 x 14 mm; w.: 1,689 g; l.: zob. Ryc. 1; nr inw.: MT/1792/1/A; wyd.: zabytek niepublikowany.



- I.41.** Obv.: arrowhead on pedestal, trace of the matrix; Rev.: fragment of letter “И”, trace of the matrix; rem.: partly damaged by the removal of cord, retains cord channel and casting jets, horizontal stratigraphic project (April 2011); dim.: 15 x 14.4 mm; wt.: 2.876 g; cxt.: see Fig. 1; inv. no.: MT/1805/17/A; publ.: unpublished.
- I.41.** Aw.: grot strzały na podstawce, ślad stempla; Rew.: fragment litery „И”, ślad stempla; uw.: częściowo uszkodzona na skutek oderwania sznura, zachowany kanał na sznur oraz części odlewowe, projekt stratygrafii poziomej (04.2011); wym.: 15 x 14,4 mm; w.: 2,876 g; l.: zob. Ryc. 1; nr inw.: MT/1805/17/A; wyd.: zabytek niepublikowany.



- I.42.** Obv.: arrowhead on pedestal, trace of the matrix; Rev.: illegible form, trace of the matrix; rem.: obverse partly damaged by the removal of cord, retains cord channel and casting jets, horizontal stratigraphic project (April 2011, rampart slope – inside the hillfort); dim.: 13 x 11.6 mm; wt.: 1.243 g; cxt.: see Fig. 1; inv. no.: MT/1761/1/A; publ.: unpublished.
- I.42.** Aw.: grot strzały na podstawce, ślad stempla; Rew.: nieczytelna forma, ślad stempla; uw.: awers częściowo uszkodzony na skutek oderwania sznura, zachowany kanał na sznur oraz części odlewowe, projekt stratygrafii poziomej (04.2011, skłon wału – wewnątrz grodziska); wym.: 13 x 11,6 mm; w.: 1,243 g; l.: zob. Ryc. 1; nr inw.: MT/1761/1/A; wyd.: zabytek niepublikowany.



- I.43.** Obv.: arrowhead (?), trace of the matrix; Rev.: illegible, trace of the matrix; rem.: partly damaged, retains casting jets, archaeological fieldwork (2015, section through the rampart); dim.: 11.7 x 8.7 mm; wt.: 0.697 g; cxt.: layer 2041, d. 130-140 cm, see Fig. 1; inv. no.: Cz/255/2015; publ.: unpublished.
- I.43.** Aw.: grot strzały (?), ślad stempla; Rew.: nieczytelny, ślad stempla; uw.: częściowo uszkodzona, zachowane części odlewowe, badania archeologiczne (2015, przekop przez wał); wym.: 11,7 x 8,7 mm; w.: 0,697 g; l.: w-wa 2041, gł. 130-140 cm, zob. Ryc. 1; nr inw.: Cz/255/2015; wyd.: zabytek niepublikowany.

Small lead seals with image of various figures
Plomby z wyobrażeniem różnych figur



- I.44.** Obv.: eight-petalled rosette, trace of the matrix; Rev.: illegible form, trace of the matrix; rem.: partly damaged by the removal of cord, retains cord channel and casting jets (markedly elongated), horizontal stratigraphic project (June 2011); dim.: 12 x 11.5 mm; wt.: 1.293 g; ext.: see Fig. 1; inv. no.: MT/1805/18/A; publ.: unpublished.
- I.44.** Aw.: ośmiolistna rozetka, ślad stempla; Rew.: nieczytelna forma, ślad stempla; uw.: częściowo uszkodzona na skutek oderwania sznura, zachowany kanał na sznur oraz części odlewowe (wyraźnie wydłużone), projekt stratygrafii poziomej (06.2011); wym.: 12 x 11,5 mm; w.: 1,293 g; l.: zob. Ryc. 1; nr inw.: MT/1805/18/A; wyd.: zabytek niepublikowany.



- I.45.** Obv.: double struck: device in form of two half-ellipses within a circle and illegible form, traces of two matrices; Rev.: illegible form, trace of the matrix; rem.: retains casting jets, horizontal stratigraphic project (April 2011); dim.: 19.4 x 12 mm; wt.: 0.934 g; ext.: see Fig. 1; inv. no.: MT/1819/8/A; publ.: unpublished.
- I.45.** Aw.: podwójny odcisk: znak w postaci dwóch półelips wpisanych w okrąg oraz nieczytelna forma, ślady dwóch stempli; Rew.: nieczytelna forma, ślad stempla; uw.: zachowane części odlewowe, projekt stratygrafii poziomej (04.2011); wym.: 19,4 x 12 mm; w.: 0,934 g; l.: zob. Ryc. 1; nr inw.: MT/1819/8/A; wyd.: zabytek niepublikowany.



- I.46.** Obv.: crescent-shaped device, trace of the matrix; Rev.: letter “Д”, trace of the matrix; rem.: made from a piece of lead sheet folded in half (with the cord in between), partly damaged probably by the removal of cord, retains casting jets, archaeological fieldwork (2015, section through the rampart); dim.: 14.2 x 10.7 mm; wt.: 1.367 g; ext.: layer 2036, d. 80-90 cm, see Fig. 1; inv. no.: Cz/156/2015; publ.: unpublished.
- I.46.** Aw.: znak przypominający półksiężyc, ślad stempla; Rew.: litera „Д”, ślad stempla; uw.: uformowana poprzez złożenie na pół blaszki ołowianej (pomiędzy znajdował się sznur), częściowo uszkodzona prawdopodobnie na skutek oderwania sznura, zachowane części odlewowe, badania archeologiczne (2015, przekop przez wał); wym.: 14,2 x 10,7 mm; w.: 1,367 g; l.: w-wa 2036, gł. 80-90 cm, zob. Ryc. 1; nr inw.: Cz/156/2015; wyd.: zabytek niepublikowany.



- I.47.** Obv.: grid pattern, trace of the matrix; Rev.: letter “İ”, trace of the matrix; rem.: partly damaged by the removal of cord, retains cord channel and casting jets (one of them markedly elongated and bent), horizontal stratigraphic project (April 2011); dim.: 16 x 11.4 mm; wt.: 2.136 g; ext.: surface of site/refuse deposit, see Fig. 1 (approximate location within site 1); inv. no.: MT/1708/45/A; publ.: unpublished.
- I.47.** Aw.: kratka, ślad stempla; Rew.: litera „İ”, ślad stempla; uw.: częściowo uszkodzona na skutek oderwania sznura, zachowany kanał na sznur oraz części odlewowe (jedna z nich wyraźnie wydłużona oraz zagięta), projekt stratygrafii poziomej (04.2011); wym.: 16 x 11,4 mm; w.: 2,136 g; l.: powierzchnia stanowiska/śmietnik, zob. Ryc. 1 (przybliżona lokalizacja w obrębie stan. 1); nr inw.: MT/1708/45/A; wyd.: zabytek niepublikowany.



- I.48. Obv.: raised dot, with raised dots around, poorly legible, trace of the matrix; Rev.: illegible, trace of the matrix; rem.: partly damaged by the removal of cord, retains cord channel and casting jet, horizontal stratigraphic project (October 2010, at the foot of the rampart – outside the hillfort); dim.: 12.2 x 11 mm; wt.: 1.725 g; ext.: see Fig. 1; inv. no.: MT/1583/A; publ.: unpublished.
- I.48. Aw.: półkulista wypukłość, otoczona innymi półkulistymi wypukłościami, słabo czytelne, ślad stempla; Rew.: nieczytelny, ślad stempla; uw.: częściowo uszkodzona na skutek oderwania sznura, zachowany kanał na sznur oraz część odlewowa, projekt stratygrafii poziomej (10.2010, u podnóża wału – na zewnątrz grodziska); wym.: 12,2 x 11 mm; w.: 1,725 g; l.: zob. Ryc. 1; nr inw.: MT/1583/A; wyd.: zabytek niepublikowany.

Small lead seals with letters
Plomby z przedstawieniem liter



- I.49. Obv.: letter "A", trace of the matrix; Rev.: double struck: letter "C" and evidence of linear border from another illegible impression, traces of two matrices; rem.: partly damaged by the removal of cord, retains cord channel and casting jets, archaeological fieldwork (June 2011); dim.: 12 x 10 mm; wt.: 1.007 g; ext.: see Fig. 1; inv. no.: MT/1792/8/A; publ.: unpublished.
- I.49. Aw.: litera „A”, ślad stempla; Rew.: podwójny odcisk: litera „C” oraz ślad obwiedzenia linią od innego nieczytelnego odbicia, ślady dwóch stempli; uw.: częściowo uszkodzona na skutek oderwania sznura, zachowany kanał na sznur oraz części odlewowe, projekt stratygrafii poziomej (06.2011); wym.: 12 x 10 mm; w.: 1,007 g; l.: zob. Ryc. 1; nr inw.: MT/1792/8/A; wyd.: zabytek niepublikowany.



- I.50. Obv.: letter "A", trace of the matrix; Rev.: illegible form (letter "C" ?), trace of the matrix; rem.: partly damaged by the removal of cord, retains cord channel and casting jets (one of them markedly elongated), archaeological fieldwork (2015, section through the rampart); dim.: 14.6 x 13 mm; wt.: 1.199 g; ext.: from spoil, see Fig. 1 (approximate location within trench); inv. no.: Cz/300/2015; publ.: unpublished.
- I.50. Aw.: litera „A”, ślad stempla; Rew.: nieczytelna forma (litera „C” ?), ślad stempla; uw.: częściowo uszkodzona na skutek oderwania sznura, zachowany kanał na sznur oraz części odlewowe (jedna z nich wyraźnie wydłużona), badania archeologiczne (2015, przekop przez wał); wym.: 14,6 x 13 mm; w.: 1,199 g; l.: z hałdy, zob. Ryc. 1 (przybliżona lokalizacja w obrębie wykopu); nr inw.: Cz/300/2015; wyd.: zabytek niepublikowany.



- I.51. Obv.: letter "A", enclosed by a line, trace of the matrix; Rev.: letter "И", trace of the matrix; rem.: partly bent, partly damaged by the removal of cord, retains cord channel and casting jets, horizontal stratigraphic project (October 2010, outside the hillfort, in the ditch); dim.: 13 x 10 mm; wt.: 1.361 g; ext.: see Fig. 1; inv. no.: MT/1569/4/A; publ.: unpublished.
- I.51. Aw.: litera „A”, obwiedziona linią, ślad stempla; Rew.: litera „И”, ślad stempla; uw.: częściowo zagięta, częściowo uszkodzona na skutek oderwania sznura, zachowany kanał na sznur oraz części odlewowe, projekt stratygrafii poziomej (10.2010, na zewnątrz grodziska, w fosie); wym.: 13 x 10 mm; w.: 1,361 g; l.: zob. Ryc. 1; nr inw.: MT/1569/4/A; wyd.: zabytek niepublikowany.



- I.52.** Obv.: letter “A”, enclosed by a line, trace of the matrix; Rev.: letter “H”, enclosed by a line, trace of the matrix; rem.: partly damaged by the removal of cord, retains cord channel and casting jets (bent one of them), archaeological fieldwork (2015, section through the rampart); dim.: 17.8 x 15 mm; wt.: 2.482 g; ext.: layer 2032, d. 0-10 cm, see Fig. 1; inv. no.: Cz/3/2015; publ.: unpublished.
- I.52.** Aw.: litera „A”, obwiedziona linią, ślad stempla; Rew.: litera „H”, obwiedziona linią, ślad stempla; uw.: częściowo uszkodzona na skutek oderwania sznura, zachowany kanał na sznur oraz części odlewowe (zagięta jedna z nich), badania archeologiczne (2015, przekop przez wał); wym.: 17,8 x 15 mm; w.: 2,482 g; l.: w-wa 2032, gł. 0-10 cm, zob. Ryc. 1; nr inw.: Cz/3/2015; wyd.: zabytek niepublikowany.



- I.53.** Obv.: letter “B”, enclosed by a line, trace of the matrix; Rev.: letter “Ж”, enclosed by a line, trace of the matrix; rem.: partly damaged by the removal of cord, retains cord channel and casting jets, archaeological fieldwork (2015, section through the rampart); dim.: 18 x 13.5 mm; wt.: 1.713 g; ext.: layer 2032, d. 40-45 cm, see Fig. 1; inv. no.: Cz/83/2015; publ.: unpublished.
- I.53.** Aw.: litera „B”, obwiedziona linią, ślad stempla; Rew.: litera „Ж”, obwiedziona linią, ślad stempla; uw.: częściowo uszkodzona na skutek oderwania sznura, zachowany kanał na sznur oraz części odlewowe, badania archeologiczne (2015, przekop przez wał); wym.: 18 x 13,5 mm; w.: 1,713 g; l.: w-wa 2032, gł. 40-45 cm, zob. Ryc. 1; nr inw.: Cz/83/2015; wyd.: zabytek niepublikowany.



- I.54.** Obv.: letter “Д”, enclosed by a line, trace of the matrix; Rev.: letter “Ф”, enclosed by a line, trace of the matrix; rem.: partly destroyed probably by the removal of cord, retains casting jet, horizontal stratigraphic project (April 2011); dim.: 16.7 x 9.5 mm; wt.: 1.099 g; ext.: see Fig. 1; inv. no.: MT/1791/3/A; publ.: unpublished.
- I.54.** Aw.: litera „Д”, obwiedziona linią, ślad stempla; Rew.: litera „Ф”, obwiedziona linią, ślad stempla; uw.: częściowo zniszczona prawdopodobnie na skutek oderwania sznura, zachowana część odlewowa, projekt stratygrafii poziomej (04.2011); wym.: 16,7 x 9,5 mm; w.: 1,099 g; l.: zob. Ryc. 1; nr inw.: MT/1791/3/A; wyd.: zabytek niepublikowany.



- I.55.** Obv.: letter “Д”, trace of the matrix; Rev.: letter “Ф”, trace of the matrix; rem.: partly damaged by the removal of cord, retains cord channel and casting jets (one of them markedly elongated), horizontal stratigraphic project (October 2010, rampart slope – inside the hillfort); dim.: 10.2 x 9.3 mm; wt.: 1.164 g; ext.: see Fig. 1; inv. no.: MT/1660/1/A; publ.: unpublished.
- I.55.** Aw.: litera „Д”, ślad stempla; Rew.: litera „Ф”, ślad stempla; uw.: częściowo uszkodzona na skutek oderwania sznura, zachowany kanał na sznur oraz części odlewowe (jedna z nich wyraźnie wydłużona), projekt stratygrafii poziomej (10.2010, skłon wału – wewnątrz grodziska); wym.: 10,2 x 9,3 mm; w.: 1,164 g; l.: zob. Ryc. 1; nr inw.: MT/1660/1/A; wyd.: zabytek niepublikowany.



- I.56.** Obv.: letter “Ж”, enclosed by a line, trace of the matrix; Rev.: letter “П”, enclosed by a line, trace of the matrix; rem.: partly damaged by the removal of cord, retains cord channel and casting jets (one of them markedly elongated and bent), horizontal stratigraphic project (October 2010, at the foot of the rampart – outside the hillfort, in the ditch); dim.: 12 x 12 mm; wt.: 1.824 g; ext.: see Fig. 1; inv. no.: MT/1520/1/A; publ.: unpublished.
- I.56.** Aw.: litera „Ж”, obwiedziona linią, ślad stempla; Rew.: litera „П”, obwiedziona linią, ślad stempla; uw.: częściowo uszkodzona na skutek oderwania sznura, zachowany kanał na sznur oraz części odlewowe (jedna z nich wyraźnie wydłużona i zagięta), projekt stratygrafii poziomej (10.2010, u podnóża wału – na zewnątrz grodziska, w fosie); wym.: 12 x 12 mm; w.: 1,824 g; l.: zob. Ryc. 1; nr inw.: MT/1520/1/A; wyd.: zabytek niepublikowany.



- I.57.** Obv.: letter “Ж”, trace of the matrix; Rev.: illegible letter, trace of the matrix; rem.: partly damaged by the removal of cord, retains cord channel and casting jets, horizontal stratigraphic project (April 2011); dim.: 14.2 x 11.3 mm; wt.: 1.572 g; ext.: see Fig. 1; inv. no.: MT/1795/1/A; publ.: unpublished.
- I.57.** Aw.: litera „Ж”, ślad stempla; Rew.: nieczytelna litera, ślad stempla; uw.: częściowo uszkodzona na skutek oderwania sznura, zachowany kanał na sznur oraz części odlewowe, projekt stratygrafii poziomej (04.2011); wym.: 14,2 x 11,3 mm; w.: 1,572 g; l.: zob. Ryc. 1; nr inw.: MT/1795/1/A; wyd.: zabytek niepublikowany.



- I.58.** Obv.: letter “З”, trace of the matrix; Rev.: illegible, trace of the matrix; rem.: reverse partly destroyed by the removal of cord, retains cord channel and casting jets, horizontal stratigraphic project (April 2011); dim.: 15.8 x 10.7 mm; wt.: 2.539 g; ext.: see Fig. 1; inv. no.: MT/1822/11/A; publ.: unpublished.
- I.58.** Aw.: litera „З”, ślad stempla; Rew.: nieczytelny, ślad stempla; uw.: rewers częściowo zniszczony na skutek oderwania sznura, zachowany kanał na sznur oraz części odlewowe, projekt stratygrafii poziomej (04.2011); wym.: 15,8 x 10,7 mm; w.: 2,539 g; l.: zob. Ryc. 1; nr inw.: MT/1822/11/A; wyd.: zabytek niepublikowany.



- I.59.** Obv.: letter “И”, trace of the matrix; Rev.: letter “К” (?), trace of the matrix; rem.: partly bent, obverse partly damaged by the removal of cord, retains cord channel and casting jets, archaeological fieldwork (2015, section through the rampart); dim.: 13 x 12.2 mm; wt.: 1.244 g; ext.: layer 2036, d. 80-90 cm, see Fig. 1; inv. no.: Cz/154/2015; publ.: unpublished.
- I.59.** Aw.: litera „И”, ślad stempla; Rew.: litera „К” (?), ślad stempla; uw.: częściowo zagięta, awers częściowo uszkodzony na skutek oderwania sznura, zachowany kanał na sznur oraz części odlewowe, badania archeologiczne (2015, przekop przez wał); wym.: 13 x 12,2 mm; w.: 1,244 g; l.: w-wa 2036, gł. 80-90 cm, zob. Ryc. 1; nr inw.: Cz/154/2015; wyd.: zabytek niepublikowany.



- I.60.** Obv.: letter “И”, trace of the matrix; Rev.: letter “И”, trace of the matrix; rem.: partly destroyed by the removal of cord, retains cord channel and casting jets (one of them markedly elongated), horizontal stratigraphic project (April 2011); dim.: 19 x 16 mm; wt.: 2.892 g; ext.: see Fig. 1; inv. no.: MT/1790/3/A; publ.: unpublished.
- I.60.** Aw.: litera „И”, ślad stempla; Rew.: litera „И”, ślad stempla; uw.: częściowo zniszczona na skutek oderwania sznura, zachowany kanał na sznur oraz części odlewowe (jedna z nich wyraźnie wydłużona), projekt stratygrafii poziomej (04.2011); wym.: 19 x 16 mm; w.: 2,892 g; l.: zob. Ryc. 1; nr inw.: MT/1790/3/A; wyd.: zabytek niepublikowany.



- I.61.** Obv.: letter “И”, trace of the matrix; Rev.: letter “И”, trace of the matrix; rem.: partly destroyed probably by the removal of cord, retains cord channel and casting jets (one of them markedly elongated and bent), horizontal stratigraphic project (June 2011); dim.: 15 x 12 mm; wt.: 1.971 g; ext.: see Fig. 1; inv. no.: MT/1825/9/A; publ.: unpublished.
- I.61.** Aw.: litera „И”, ślad stempla; Rew.: litera „И”, ślad stempla; uw.: częściowo zniszczona prawdopodobnie na skutek oderwania sznura, zachowany kanał na sznur oraz części odlewowe (jedna z nich wyraźnie wydłużona oraz zagięta), projekt stratygrafii poziomej (06.2011); wym.: 15 x 12 mm; w.: 1,971 g; l.: zob. Ryc. 1; nr inw.: MT/1825/9/A; wyd.: zabytek niepublikowany.



- I.62.** Obv.: double struck: letter “И” and evidence of another illegible impression, traces of two matrices; Rev.: double struck: letter “И” and evidence of another illegible impression, traces of two matrices; rem.: partly damaged by the removal of cord, retains cord channel and casting jets, horizontal stratigraphic project (April 2011); dim.: 18 x 14.5 mm; wt.: 1.605 g; ext.: surface of site/refuse deposit, see Fig. 1 (approximate location within site 1); inv. no.: MT/1708/41/A; publ.: unpublished.
- I.62.** Aw.: podwójny odcisk: litera „И” oraz ślad innego nieczytelnego odbicia, ślady dwóch stempli; Rew.: podwójny odcisk: litera „И” oraz ślad innego nieczytelnego odbicia, ślady dwóch stempli; uw.: częściowo uszkodzona na skutek oderwania sznura, zachowany kanał na sznur oraz części odlewowe, projekt stratygrafii poziomej (04.2011); wym.: 18 x 14,5 mm; w.: 1,605 g; l.: powierzchnia stanowiska/śmietnik, zob. Ryc. 1 (przybliżona lokalizacja w obrębie stan. 1); nr inw.: MT/1708/41/A; wyd.: zabytek niepublikowany.



- I.63.** Obv.: letter “И”, trace of the matrix; Rev.: illegible form, trace of the matrix; Rev.: made from a piece of lead sheet folded (with the cord in between), retains casting jet, horizontal stratigraphic project (April 2011); dim.: 12.9 x 10.3 mm; wt.: 1.981 g; ext.: see Fig. 1; inv. no.: MT/1835/3/A; publ.: unpublished.
- I.63.** Aw.: litera „И”, ślad stempla; Rew.: nieczytelna forma, ślad stempla; uw.: uformowana poprzez złożenie blaszki ołowianej (pomiędzy znajdował się sznur), zachowana część odlewowa, projekt stratygrafii poziomej (04.2011); wym.: 12,9 x 10,3 mm; w.: 1,981 g; l.: zob. Ryc. 1; nr inw.: MT/1835/3/A; wyd.: zabytek niepublikowany.



- I.64. Obv.: letter “И”, trace of the matrix; Rev.: illegible, trace of the matrix; rem.: reverse partly damaged by the removal of cord, retains cord channel and casting jets, reverse surface heavily damaged, horizontal stratigraphic project (June 2011); dim.: 12.5 x 11.2 mm; wt.: 1.488 g; ext.: see Fig. 1; inv. no.: MT/1819/16/A; publ.: unpublished.
- I.64. Aw.: litera „И”, ślad stempla; Rew.: nieczytelny, ślad stempla; uw.: rewers częściowo uszkodzony na skutek oderwania sznura, zachowany kanał na sznur oraz części odlewowe, powierzchnia rewersu silnie zniszczona, projekt stratygrafii poziomej (06.2011); wym.: 12,5 x 11,2 mm; w.: 1,488 g; l.: zob. Ryc. 1; nr inw.: MT/1819/16/A; wyd.: zabytek niepublikowany.



- I.65. Obv.: letter “Ī”, trace of the matrix; Rev.: letter “И” (?), poorly legible, trace of the matrix; rem.: partly damaged by the removal of cord, retains cord channel and casting jets, horizontal stratigraphic project (June 2011); dim.: 13.7 x 13 mm; wt.: 2.277 g; ext.: see Fig. 1; inv. no.: MT/1804/15/A; publ.: unpublished.
- I.65. Aw.: litera „Ī”, ślad stempla; Rew.: litera „И” (?), słabo czytelna, ślad stempla; uw.: częściowo uszkodzona na skutek oderwania sznura, zachowany kanał na sznur oraz części odlewowe, projekt stratygrafii poziomej (06.2011); wym.: 13,7 x 13 mm; w.: 2,277 g; l.: zob. Ryc. 1; nr inw.: MT/1804/15/A; wyd.: zabytek niepublikowany.



- I.66. Obv.: fragment of letter “K”, enclosed by a line, trace of the matrix; Rev.: illegible, trace of the matrix; rem.: lead seal of rectangular shape, retains cord channel, horizontal stratigraphic project (April 2011); dim.: 12 x 7.6 mm; wt.: 2.467 g; ext.: surface of site/refuse deposit, see Fig. 1 (approximate location within site 1); inv. no.: MT/1708/44/A; publ.: unpublished.
- I.66. Aw.: fragment litery „K”, obwiedziona linią, ślad stempla; Rew.: nieczytelny, ślad stempla; uw.: prostokątny kształt pło-my, zachowany kanał na sznur, projekt stratygrafii poziomej (04.2011); wym.: 12 x 7,6 mm; w.: 2,467 g; l.: powierzchnia stanowiska/śmietnik, zob. Ryc. 1 (przybliżona lokalizacja w obrębie stan. 1); nr inw.: MT/1708/44/A; wyd.: zabytek niepublikowany.



- I.67. Obv.: letter “JL,” trace of the matrix; Rev.: letter “T”, trace of the matrix; rem.: partly destroyed by the removal of cord, retains cord channel and casting jets, horizontal stratigraphic project (April 2011, rampart slope – inside the hillfort); dim.: 17 x 14.5 mm; wt.: 3.327 g; ext.: see Fig. 1; inv. no.: MT/1849/2/A; publ.: unpublished.
- I.67. Aw.: litera „JL”, ślad stempla; Rew.: litera „T”, ślad stempla; uw.: częściowo zniszczona na skutek oderwania sznura, zachowany kanał na sznur oraz części odlewowe, projekt stratygrafii poziomej (04.2011, skłon wału – wewnątrz grodziska); wym.: 17 x 14,5 mm; w.: 3,327 g; l.: zob. Ryc. 1; nr inw.: MT/1849/2/A; wyd.: zabytek niepublikowany.



- I.68.** Obv.: letter “J”, trace of the matrix; Rev.: letter “T”, trace of the matrix; rem.: partly destroyed by the removal of cord, retains cord channel and casting jets, horizontal stratigraphic project (October 2010, rampart slope – inside the hillfort); dim.: 14.1 x 14 mm; wt.: 2.535 g; ext.: see Fig. 1; inv. no.: MT/1657/A; publ.: Piotrowski, Wołoszyn 2012a, Fig. 9 – second row, fourth lead seal from top; 2012b, Fig. 7: 2 – second row, fourth lead seal from top.
- I.68.** Aw.: litera „J”, ślad stempla; Rew.: litera „T”, ślad stempla; uw.: częściowo zniszczona na skutek oderwania sznura, zachowany kanał na sznur oraz części odlewowe, projekt stratygrafii poziomej (10.2010, skłon wału – wewnątrz grodziska); wym.: 14,1 x 14 mm; w.: 2,535 g; l.: zob. Ryc. 1; nr inw.: MT/1657/A; wyd.: Piotrowski, Wołoszyn 2012a, Ryc. 9 – rząd drugi, plomba czwarta od góry; 2012b, Ryc. 7: 2 – rząd drugi, plomba czwarta od góry.



- I.69.** Obv.: fragment of letter “J” (?), trace of the matrix; Rev.: illegible, trace of the matrix; rem.: partly destroyed probably by the removal of cord, retains cord channel and casting jets, horizontal stratigraphic project (June 2011); dim.: 14 x 13.4 mm; wt.: 1.509 g; ext.: see Fig. 1; inv. no.: MT/1819/17/A; publ.: unpublished.
- I.69.** Aw.: fragment litery „J” (?), ślad stempla; Rew.: nieczytelny, ślad stempla; uw.: częściowo zniszczona prawdopodobnie na skutek oderwania sznura, zachowany kanał na sznur oraz części odlewowe, projekt stratygrafii poziomej (06.2011); wym.: 14 x 13,4 mm; w.: 1,509 g; l.: zob. Ryc. 1; nr inw.: MT/1819/17/A; wyd.: zabytek niepublikowany.



- I.70.** Obv.: letter “C”, enclosed by a line, trace of the matrix; Rev.: letter “T”, enclosed by a line, trace of the matrix; rem.: partly damaged by the removal of cord, retains cord channel and casting jets, archaeological fieldwork (2015, section through the rampart); dim.: 11.4 x 10.5 mm; wt.: 1.369 g; ext.: layer 2032, from spoil, see Fig. 1 (approximate location); inv. no.: Cz/39/2015; publ.: unpublished.
- I.70.** Aw.: litera „C”, obwiedziona linią, ślad stempla; Rew.: litera „T”, obwiedziona linią, ślad stempla; uw.: częściowo uszkodzona na skutek oderwania sznura, zachowany kanał na sznur oraz części odlewowe, badania archeologiczne (2015, przekop przez wał); wym.: 11,4 x 10,5 mm; w.: 1,369 g; l.: w-wa 2032, z hałdy, zob. Ryc. 1 (przybliżona lokalizacja); nr inw.: Cz/39/2015; wyd.: zabytek niepublikowany.



- I.71.** Obv.: letter “T”, with titlo (?), enclosed by a line, trace of the matrix; Rev.: illegible, trace of the matrix; rem.: made from a piece of lead sheet folded in half (with cord in between), partly damaged, archaeological fieldwork (2015, section through the rampart); dim.: 16.7 x 10.2 mm; wt.: 1.933 g; ext.: layer 2032, from spoil, see Fig. 1 (approximate location within trench); inv. no.: Cz/54/2015; publ.: unpublished.
- I.71.** Aw.: litera „T”, z tyłem (?), obwiedziona linią, ślad stempla; Rew.: nieczytelny, ślad stempla; uw.: uformowana poprzez złożenie na pół blaszki ołowianej (pomiędzy znajdował się sznur), częściowo uszkodzona, badania archeologiczne (2015, przekop przez wał); wym.: 16,7 x 10,2 mm; w.: 1,933 g; l.: w-wa 2032, z hałdy, zob. Ryc. 1 (przybliżona lokalizacja w obrębie wykopu); nr inw.: Cz/54/2015; wyd.: zabytek niepublikowany.



- I.72. Obv.: letter “Φ”, trace of the matrix; Rev.: letter “X”, trace of the matrix; rem.: partly damaged by the removal of cord, retains cord channel and casting jets, horizontal stratigraphic project (April 2011); dim.: 13 x 11.4 mm; wt.: 1.794 g; ext.: see Fig. 1; inv. no.: MT/1805/14/A; publ.: unpublished.
- I.72. Aw.: litera „Φ”, ślad stempla; Rew.: litera „X”, ślad stempla; uw.: częściowo uszkodzona na skutek oderwania sznura, zachowany kanał na sznur oraz części odlewowe, projekt stratygrafii poziomej (04.2011); wym.: 13 x 11,4 mm; w.: 1,794 g; l.: zob. Ryc. 1; nr inw.: MT/1805/14/A; wyd.: zabytek niepublikowany.



- I.73. Obv.: letter “Φ”, with forked stem, trace of the matrix; Rev.: illegible, trace of the matrix; rem.: partly damaged by the removal of cord, retains cord channel and casting jets, horizontal stratigraphic project (April 2011); dim.: 16 x 14 mm; wt.: 2.344 g; ext.: see Fig. 1; inv. no.: MT/1810/1/A; publ.: unpublished.
- I.73. Aw.: litera „Φ”, z rozdwojoną nóżką, ślad stempla; Rew.: nieczytelny, ślad stempla; uw.: częściowo uszkodzona na skutek oderwania sznura, zachowany kanał na sznur oraz części odlewowe, projekt stratygrafii poziomej (04.2011); wym.: 16 x 14 mm; w.: 2,344 g; l.: zob. Ryc. 1; nr inw.: MT/1810/1/A; wyd.: zabytek niepublikowany.



- I.74. Obv.: letter “Φ”, with forked stem, trace of the matrix; Rev.: illegible, trace of the matrix; rem.: partly damaged by the removal of cord, surface heavily damaged, retains cord channel and casting jets, horizontal stratigraphic project (October 2010, outside the hillfort, in the ditch); dim.: 15 x 13 mm; wt.: 2.777 g; ext.: see Fig. 1; inv. no.: MT/1559/1/A; publ.: unpublished.
- I.74. Aw.: litera „Φ”, z rozdwojoną nóżką, ślad stempla; Rew.: nieczytelny, ślad stempla; uw.: częściowo uszkodzona na skutek oderwania sznura, powierzchnia silnie zniszczona, zachowany kanał na sznur oraz części odlewowe, projekt stratygrafii poziomej (10.2010, na zewnątrz grodziska, w fosie); wym.: 15 x 13 mm; w.: 2,777 g; l.: zob. Ryc. 1; nr inw.: MT/1559/1/A; wyd.: zabytek niepublikowany.



- I.75. Obv.: ligature “Ϟ”, trace of the matrix; Rev.: letter “Ι”, trace of the matrix; rem.: partly damaged by the removal of cord, retains cord channel and casting jets, horizontal stratigraphic project (April 2011); dim.: 13 x 11.8 mm; wt.: 1.477 g; ext.: see Fig. 1; inv. no.: MT/1823/10/A; publ.: unpublished.
- I.75. Aw.: ligatura „Ϟ”, ślad stempla; Rew.: litera „Ι”, ślad stempla; uw.: częściowo uszkodzona na skutek oderwania sznura, zachowany kanał na sznur oraz części odlewowe, projekt stratygrafii poziomej (04.2011); wym.: 13 x 11,8 mm; w.: 1,477 g; l.: zob. Ryc. 1; nr inw.: MT/1823/10/A; wyd.: zabytek niepublikowany.



- I.176.** Obv.: ligature „G” (?), trace of the matrix; Rev.: letter „A”, trace of the matrix; rem.: partly damaged by the removal of cord, retains cord channel and casting jets (one of them markedly elongated and bent), horizontal stratigraphic project (October 2010, outside the hillfort, in the ditch); dim.: 13 x 11.5 mm; wt.: 1.322 g; ext.: see Fig. 1; inv. no.: MT/1569/2/A; publ.: unpublished.
- I.176.** Aw.: ligatura „G” (?), ślad stempla; Rew.: litera „A”, ślad stempla; uw.: częściowo uszkodzona na skutek oderwania sznura, zachowany kanał na sznur oraz części odlewowe (jedna z nich wyraźnie wydłużona oraz zagięta), projekt stratygrafii poziomej (10.2010, na zewnątrz grodziska, w fosie); wym.: 13 x 11,5 mm; w.: 1,322 g; l.: zob. Ryc. 1; nr inw.: MT/1569/2/A; wyd.: zabytek niepublikowany.



- I.177.** Obv.: letter „A”, partly illegible due to a bent seal; Rev.: illegible, evidence of linear border, trace of the matrix; rem.: partly bent, retains casting jet, horizontal stratigraphic project (April 2011); dim.: 11.9 x 10.9 mm; wt.: 1.291 g; ext.: surface of site/refuse deposit, see Fig. 1 (approximate location within site 1); inv. no.: MT/1708/42/A; publ.: unpublished.
- I.177.** Aw.: litera „A”, częściowo nieczytelna z powodu zagięcia plomby; Rew.: nieczytelny, ślad obwiedzenia linią, ślad stempla; uw.: częściowo zagięta, zachowana część odlewowa, projekt stratygrafii poziomej (04.2011); wym.: 11,9 x 10,9 mm; w.: 1,291 g; l.: powierzchnia stanowiska/śmietnik, zob. Ryc. 1 (przybliżona lokalizacja w obrębie stan. 1); nr inw.: MT/1708/42/A; wyd.: zabytek niepublikowany.



- I.178.** Obv.: letter „A” (?), poorly legible, surrounded by dots, trace of the matrix; Rev.: illegible, trace of the matrix; rem.: partly damaged by the removal of cord, retains cord channel and casting jets, horizontal stratigraphic project (June 2011, rampart slope – inside the hillfort); dim.: 16 x 14.5 mm; wt.: 1.726 g; ext.: see Fig. 1; inv. no.: MT/1788/4/A; publ.: unpublished.
- I.178.** Aw.: litera „A” (?), słabo czytelna, otoczona punktami, ślad stempla; Rew.: nieczytelny, ślad stempla; uw.: częściowo uszkodzona przez kanał na sznur, zachowany kanał na sznur oraz części odlewowe, projekt stratygrafii poziomej (06.2011, skłon wału – wewnątrz grodziska); wym.: 16 x 14,5 mm; w.: 1,726 g; l.: zob. Ryc. 1; nr inw.: MT/1788/4/A; wyd.: zabytek niepublikowany.

Small lead seals with illegible or no longer surviving image
Plomby z nieczytelnym lub niezachowanym wyobrażeniem



- I.179.** Obv.: illegible letter, trace of the matrix; Rev.: illegible device or letter, trace of the matrix; rem.: partly damaged, archaeological fieldwork (2015, section through the rampart); dim.: 8.7 x 7.8 mm; wt.: 1.000 g, ext.: layer 2039a, d. 90-100 cm, see Fig. 1; inv. no.: Cz/167/2015; publ.: unpublished.
- I.179.** Aw.: nieczytelna litera, ślad stempla; Rew.: nieczytelny znak lub litera, ślad stempla; uw.: częściowo uszkodzona, badania archeologiczne (2015, przekop przez wał); wym.: 8,7 x 7,8 mm; w.: 1,000 g; l.: w-wa 2039a, gł. 90-100 cm, zob. Ryc. 1; nr inw.: Cz/167/2015; wyd.: zabytek niepublikowany.



- I.80.** Obv.: illegible device, surrounded by dots, trace of the matrix; Rev.: illegible form, enclosed by a line, trace of the matrix; rem.: lead seal of rectangular shape, partly damaged by the removal of cord, retains cord channel and casting jets, horizontal stratigraphic project (June 2011), dim.: 13.3 x 9.7 mm; wt.: 3.801 g; ext.: see Fig. 1; inv. no.: MT/1804/13/A; publ.: unpublished.
- I.80.** Aw.: nieczytelny znak, otoczony punktami, ślad stempla; Rew.: nieczytelna forma, obwiedziona linią, ślad stempla; uw.: prostokątny kształt plomby, częściowo uszkodzona na skutek oderwania sznura, zachowany kanał na sznur oraz części odlewowe, projekt stratygrafii poziomej (06.2011); wym.: 13,3 x 9,7 mm; w.: 3,801 g; l.: zob. Ryc. 1; nr inw.: MT/1804/13/A; wyd.: zabytek niepublikowany.



- I.81.** Obv.: illegible form, trace of the matrix; Rev.: illegible, trace of the matrix; rem.: partly damaged by the removal of cord, retains cord channel and casting jets (one of them markedly elongated), horizontal stratigraphic project (April 2011, rampart slope – inside the hillfort); dim.: 13 x 11.4 mm; wt.: 0.816 g; ext.: see Fig. 1; inv. no.: MT/1816/A; publ.: unpublished.
- I.81.** Aw.: nieczytelna forma, ślad stempla; Rew.: nieczytelny, ślad stempla; uw.: częściowo uszkodzona na skutek oderwania sznura, zachowany kanał na sznur oraz części odlewowe (jedna z nich wyraźnie wydłużona), projekt stratygrafii poziomej (04.2011, skłon wału – wewnątrz grodziska); wym.: 13 x 11,4 mm; w.: 0,816 g; l.: zob. Ryc. 1; nr inw.: MT/1816/A; wyd.: zabytek niepublikowany.



- I.82.** Obv.: illegible form, trace of the matrix; Rev.: illegible, trace of the matrix; rem.: partly destroyed by the removal of cord, retains cord channel and casting jets, horizontal stratigraphic project (April 2011); dim.: 24 x 20 mm; wt.: 3.238 g; ext.: see Fig. 1; inv. no.: MT/1810/5/A; publ.: unpublished.
- I.82.** Aw.: nieczytelna forma, ślad stempla; Rew.: nieczytelny, ślad stempla; uw.: częściowo zniszczona na skutek oderwania sznura, zachowany kanał na sznur oraz części odlewowe, projekt stratygrafii poziomej (04.2011); wym.: 24 x 20 mm; w.: 3,238 g; l.: zob. Ryc. 1; nr inw.: MT/1810/5/A; wyd.: zabytek niepublikowany.



- I.83.** Obv.: illegible, evidence of linear border, trace of the matrix; Rev.: illegible, evidence of linear border, trace of the matrix; rem.: partly destroyed, partly damaged by the removal of cord, retains cord channel and casting jets, horizontal stratigraphic project (April 2011, at the foot of the rampart – outside the hillfort); dim.: 14 x 11.5 mm; wt.: 1.139 g; ext.: see Fig. 1; inv. no.: MT/1742/1/A; publ.: unpublished.
- I.83.** Aw.: nieczytelny, ślad obwiedzenia linią, ślad stempla; Rew.: nieczytelny, ślad obwiedzenia linią, ślad stempla; uw.: częściowo zniszczona, częściowo uszkodzona na skutek oderwania sznura, zachowany kanał na sznur oraz części odlewowe, projekt stratygrafii poziomej (04.2011, u podnóża wału – na zewnątrz grodziska); wym.: 14 x 11,5 mm; w.: 1,139 g; l.: zob. Ryc. 1; nr inw.: MT/1742/1/A; wyd.: zabytek niepublikowany.



- I.84.** Obv.: illegible, trace of the matrix; Rev.: impossible to read, evidence of beaded (?) linear border, trace of the matrix; rem.: secondary half-folded, partly damaged by the removal of cord, retains cord channel and casting jets, horizontal stratigraphic project (April 2011, outside the hillfort, in the ditch); dim.: 19 x 10.2 mm; wt.: 1.123 g; ext.: see Fig. 1; inv. no.: MT/1752/A; publ.: unpublished.
- I.84.** Aw.: nieczytelny, ślad stempla; Rew.: niemożliwy do odczytania, ślad obwiedzenia perełkową (?) linią, ślad stempla; uw.: wtórnie zgięta w pół, zachowany kanał na sznur oraz części odlewowe, projekt stratygrafii poziomej (04.2011, na zewnątrz grodziska, w fosie); wym.: 19 x 10,2 mm; w.: 1,123 g; l.: zob. Ryc. 1; nr inw.: MT/1752/A; wyd.: zabytek niepublikowany.



- I.85.** Obv.: illegible, trace of the matrix; Rev.: impossible to read; rem.: secondary half-folded, retains cord channel and casting jet, horizontal stratigraphic project (April 2011); dim.: 19 x 10 mm; wt.: 3.119 g; ext.: see Fig. 1; inv. no.: MT/1805/6/A; publ.: unpublished.
- I.85.** Aw.: nieczytelny, ślad stempla; Rew.: niemożliwy do odczytania; uw.: wtórnie zgięta w pół, zachowany kanał na sznur oraz część odlewowa, projekt stratygrafii poziomej (04.2011); wym.: 19 x 10 mm; w.: 3,119 g; l.: zob. Ryc. 1; nr inw.: MT/1805/6/A; wyd.: zabytek niepublikowany.



- I.86.** Obv.: illegible, trace of the matrix; Rev.: illegible, trace of the matrix; rem.: partly destroyed and bent, horizontal stratigraphic project (June 2011); dim.: 14 x 9 mm; wt.: 0.668 g; ext.: see Fig. 1; inv. no.: MT/1833/3/A; publ.: unpublished.
- I.86.** Aw.: nieczytelny, ślad stempla; Rew.: nieczytelny, ślad stempla; uw.: częściowo zniszczona oraz zagięta, projekt stratygrafii poziomej (06.2011); wym.: 14 x 9 mm; w.: 0,668 g; l.: zob. Ryc. 1; nr inw.: MT/1833/3/A; wyd.: zabytek niepublikowany.



- I.87.** Obv.: illegible; Rev.: illegible; rem.: reverse partly destroyed by the removal of cord, retains cord channel and casting jets (one of them markedly elongated), horizontal stratigraphic project (April 2011, within the rampart – outside the hillfort); dim.: 14.8 x 12.7 mm; wt.: 1.2 g; ext.: see Fig. 1; inv. no.: MT/1786/A; publ.: unpublished.
- I.87.** Aw.: nieczytelny; Rew.: nieczytelny; uw.: rewers częściowo zniszczony na skutek oderwania sznura, zachowany kanał na sznur oraz części odlewowe (jedna z nich wyraźnie wydłużona), projekt stratygrafii poziomej (04.2011, w obrębie wału – na zewnątrz grodziska); wym.: 14,8 x 12,7 mm; w.: 1,2 g; l.: zob. Ryc. 1; nr inw.: MT/1786/A; wyd.: zabytek niepublikowany.

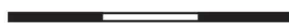

- I.88.** Obv.: illegible; Rev.: illegible; rem.: partly destroyed and bent, retains cord channel and casting jets, horizontal stratigraphic project (June 2011); dim.: 16.3 x 12 mm; wt.: 1.038 g; ext.: see Fig. 1; inv. no.: MT/1822/9/A; publ.: unpublished.
- I.88.** Aw.: nieczytelny; Rew.: nieczytelny; uw.: częściowo zniszczona oraz zagięta, zachowany kanał na sznur oraz części odlewowe, projekt stratygrafii poziomej (06.2011); wym.: 16,3 x 12 mm; w.: 1,038 g; l.: zob. Ryc. 1; nr inw.: MT/1822/9/A; wyd.: zabytek niepublikowany.



- I.89.** Obv.: illegible; Rev.: illegible; rem.: partly destroyed, retains casting jets, archaeological fieldwork (2015, section through the rampart); dim.: 15.4 x 11.2 mm; wt.: 0.928 g; ext.: layer 2036, d. 80-90 cm, see Fig. 1; inv. no.: Cz/178/2015; publ.: unpublished.
- I.89.** Aw.: nieczytelny; Rew.: nieczytelny; uw.: częściowo zniszczona, zachowane części odlewowe, badania archeologiczne (2015, przekop przez wał); wym.: 15,4 x 11,2 mm; w.: 0,928 g; l.: w-wa 2036, gł. 80-90 cm, zob. Ryc. 1; nr inw.: Cz/178/2015; wyd.: zabytek niepublikowany.



- I.90.** Obv.: illegible; Rev.: illegible; rem.: partly damaged by the removal of cord, retains cord channel and casting jets, horizontal stratigraphic project (April 2011, at the foot of the rampart – outside the hillfort); dim.: 16 x 13.5 mm; wt.: 2.737 g; ext.: see Fig. 1; inv. no.: MT/1757/1/A; publ.: unpublished.
- I.90.** Aw.: nieczytelny; Rew.: nieczytelny; uw.: częściowo uszkodzona na skutek oderwania sznura, zachowany kanał na sznur oraz części odlewowe, projekt stratygrafii poziomej (04.2011, u podnóża wału – na zewnątrz grodziska); wym.: 16 x 13,5 mm; w.: 2,737 g; l.: zob. Ryc. 1; nr inw.: MT/1757/1/A; wyd.: zabytek niepublikowany.



- I.91.** Obv.: illegible; Rev.: illegible; rem.: horizontal stratigraphic project (April 2011); dim.: 12 x 11 mm; wt.: 1.652 g; ext.: surface of site/refuse deposit, see Fig. 1 (approximate location within site 1); inv. no.: MT/1708/46/A; publ.: unpublished.
- I.91.** Aw.: nieczytelny; Rew.: nieczytelny; uw.: projekt stratygrafii poziomej (04.2011); wym.: 12 x 11 mm; w.: 1,652 g; l.: powierzchnia stanowiska/śmietnik, zob. Ryc. 1 (przybliżona lokalizacja w obrębie stan. 1); nr inw.: MT/1708/46/A; wyd.: zabytek niepublikowany.



- I.92.** Obv.: illegible; Rev.: illegible; rem.: partly damaged, archaeological fieldwork (2015, section through the rampart); dim.: 11 x 7.3 mm; wt.: 1.077 g; ext.: layer 2041, d. 110-120 cm, see Fig. 1; inv. no.: Cz/231/2015; publ.: unpublished.
- I.92.** Aw.: nieczytelny; Rew.: nieczytelny; uw.: częściowo uszkodzona, badania archeologiczne (2015, przekop przez wał); wym.: 11 x 7,3 mm; w.: 1,077 g; l.: w-wa 2041, gł. 110-120 cm, zob. Ryc. 1; nr inw.: Cz/231/2015; wyd.: zabytek niepublikowany.



- I.93.** Obv.: illegible, trace of the matrix; Rev.: impossible to read; rem.: secondary half-folded, retains casting jet, horizontal stratigraphic project (October 2010, outside the hillfort, in the ditch); dim.: 10.4 x 6.5 mm; wt.: 0.521 g; ext.: see Fig. 1; inv. no.: MT/1538/8/A; publ.: unpublished.
- I.93.** Aw.: nieczytelny, ślad stempla; Rew.: niemożliwy do odczytania; uw.: wtórnie zgięta w pół, zachowana część odlewowa, projekt stratygrafii poziomej (10.2010, na zewnątrz grodziska, w fosie); wym.: 10,4 x 6,5 mm; w.: 0,521 g; l.: zob. Ryc. 1; nr inw.: MT/1538/8/A; wyd.: zabytek niepublikowany.

Czermno, site 2 (suburb)
Czermno, stan. 2 (podgrodzie)

Small lead seals with image of saint
Plomby z wizerunkiem świętego



- II.1.** Obv.: image of saint, enclosed by beaded line, poorly legible, trace of the matrix; Rev.: eight-petalled rosette (two leaves illegible), enclosed by beaded line, trace of the matrix; rem.: partly damaged by the removal of cord, retains cord channel and casting jets, horizontal stratigraphic project (October 2010); dim.: 16 x 14.5 mm; wt.: 3.684 g; ext.: see Fig. 2; inv. no.: MT/1425/2/A; publ.: unpublished.
- II.1.** Aw.: wizerunek świętego, obwiedziony perełkową linią, słabo czytelny, ślad stempla; Rew.: ośmiolistna rozетка (dwa listki nieczytelne), obwiedziona perełkową linią, ślad stempla; uw.: częściowo uszkodzona na skutek oderwania sznura, zachowany kanał na sznur oraz części odlewowe, projekt stratygrafii poziomej (10.2010); wym.: 16 x 14,5 mm; w.: 3,684 g; l.: zob. Ryc. 2; nr inw.: MT/1425/2/A; wyd.: zabytek niepublikowany.



- II.2.** Obv.: image of saint, nimbus around the head, enclosed by a line, poorly legible, trace of the matrix; Rev.: illegible form; rem.: partly damaged by the removal of cord, retains cord channel and casting jets, horizontal stratigraphic project (October 2010); dim.: 14.8 x 13 mm; wt.: 1.892 g; ext.: see Fig. 2; inv. no.: MT/1327/1/A; publ.: unpublished.
- II.2.** Aw.: wizerunek świętego, nimb wokół głowy, obwiedziony linią, słabo czytelny, ślad stempla; Rew.: nieczytelna forma, ślad stempla; uw.: częściowo uszkodzona na skutek oderwania sznura, zachowany kanał na sznur oraz części odlewowe, projekt stratygrafii poziomej (10.2010); wym.: 14,8 x 13 mm; w.: 1,892 g; l.: zob. Ryc. 2; nr inw.: MT/1327/1/A; wyd.: zabytek niepublikowany.



- II.3.** Obv.: image of saint (?) or face, enclosed by beaded line, trace of the matrix; Rev.: illegible, trace of the matrix; rem.: retains cord channel and casting jets, horizontal stratigraphic project (December 2015); dim.: 13.3 x 12.7 mm; wt.: 1.762 g; ext.: see Fig. 2; inv. no.: Cz/28/2015A; publ.: unpublished.
- II.3.** Aw.: wizerunek świętego (?) lub twarz, obwiedziona perełkową linią, ślad stempla; Rew.: nieczytelny, ślad stempla; uw.: zachowany kanał na sznur oraz części odlewowe, projekt stratygrafii poziomej (12.2015); wym.: 13,3 x 12,7 mm; w.: 1,762 g; l.: zob. Ryc. 2; nr inw.: Cz/28/2015A; wyd.: zabytek niepublikowany.



- II.4.** Obv.: image of saint (?) or mask (?), probably heart-shaped, surrounded by dots; Rev.: inscription of three letters “AΦ/И” (?), trace of the matrix; rem.: partly damaged by the removal of cord, retains cord channel and casting jets, horizontal stratigraphic project (December 2015); dim.: 13 x 12 mm; wt.: 2.071 g; ext.: see Fig. 2; inv. no.: Cz/42/2015A; publ.: unpublished.
- II.4.** Aw.: wizerunek świętego (?) lub maska, kształt prawdopodobnie sercowaty, otoczony punktami; Rew.: trzyliterowy napis „AΦ/И” (?), ślad stempla; uw.: częściowo uszkodzona na skutek oderwania sznura, zachowany kanał na sznur oraz części odlewowe, projekt stratygrafii poziomej (12.2015); wym.: 13 x 12 mm; w.: 2,071 g; l.: zob. Ryc. 2; nr inw.: Cz/42/2015A; wyd.: zabytek niepublikowany.



- II.5.** Obv.: image of figure, in a princely cap, poorly legible, trace of the matrix; Rev.: illegible form, trace of the matrix; rem.: partly destroyed by the removal of cord, retains cord channel and casting jet, horizontal stratigraphic project (October 2010); dim.: 14.5 x 11.2 mm; wt.: 2.893 g; ext.: see Fig. 2; inv. no.: MT/1276/2/A; publ.: unpublished.
- II.5.** Aw.: wizerunek postaci, w książęcej czapce, słabo czytelny, ślad stempla; Rew.: nieczytelna forma, ślad stempla; uw.: częściowo zniszczona na skutek oderwania sznura, zachowany kanał na sznur oraz część odlewowa, projekt stratygrafii poziomej (10.2010); wym.: 14,5 x 11,2 mm; w.: 2,893 g; l.: zob. Ryc. 2; nr inw.: MT/1276/2/A; wyd.: zabytek niepublikowany.

Small lead seals with image of flourishing cross
Plomby z wyobrażeniem kwitnącego krzyża



- II.6.** Obv.: flourishing cross, enclosed by a line (?), trace of the matrix; Rev.: plain cross, with “rays” between arms, enclosed by a line, trace of the matrix; rem.: retains cord channel and casting jet, horizontal stratigraphic project (October 2010); dim.: 17 x 13 mm; wt.: 2.783 g; ext.: see Fig. 2; inv. no.: MT/1536/1/A; publ.: Bagińska, Piotrowski, Wołoszyn 2012 (eds.), Pl. I: 17: 5 – revers only.
- II.6.** Aw.: kwitnący krzyż, obwiedziony linią (?), ślad stempla; Rew.: prosty krzyż, z „promieniami” między ramionami, obwiedziony linią, ślad stempla; uw.: zachowany kanał na sznur oraz część odlewowa, projekt stratygrafii poziomej (10.2010); wym.: 17 x 13 mm; w.: 2,783 g; l.: zob. Ryc. 2; nr inw.: MT/1536/1/A; wyd.: Bagińska, Piotrowski, Wołoszyn 2012 (red.), Tabl. I: 17: 5 – tylko rewers.



- II.7.** Obv.: double-struck: flourishing cross and evidence of linear border from another illegible impression, traces of two matrices; Rev.: double-struck: plain cross within circle and evidence of linear border from another illegible impression, traces of two matrices; rem.: partly destroyed, retains casting jets, horizontal stratigraphic project (October 2010); dim.: 16 x 15 mm; wt.: 1.901 g; ext.: see Fig. 2; inv. no.: MT/1436/A; publ.: Piotrowski, Wołoszyn 2012a, Fig. 9 – third row, third lead seal from top; 2012b, Fig. 7: 2 – third row, third lead seal from top.
- II.7.** Aw.: podwójny odcisk: kwitnący krzyż oraz ślad obwiedzenia linią od innego nieczytelnego odbicia, ślady dwóch stempli; Rew.: podwójny odcisk: prosty krzyż w okręgu oraz ślad obwiedzenia linią od innego nieczytelnego odbicia, ślady dwóch stempli; uw.: częściowo zniszczona, zachowane części odlewowe, projekt stratygrafii poziomej (10.2010); wym.: 16 x 15 mm; w.: 1,901 g; l.: zob. Ryc. 2; nr inw.: MT/1436/A; wyd.: Piotrowski, Wołoszyn 2012a, Ryc. 9 – rząd trzeci, plomba trzecia od góry; 2012b, Ryc. 7: 2 – rząd trzeci, plomba trzecia od góry.



- II.8.** Obv.: fragment of flourishing cross, trace of the matrix; Rev.: bident, angular form, double cross-bar on left prong, inward-folded spur on right prong, single-line stem, trace of the matrix; rem.: retains casting jets, horizontal stratigraphic project (October 2010); dim.: 11.5 x 11 mm; wt.: 1.633 g; cxt.: see Fig. 2; inv. no.: MT/1320/2/A; publ.: unpublished.
- II.8.** Aw.: fragment kwitnącego krzyża, ślad stempla; Rew.: dwuzęb, w kształcie prostokąta, podwójne przekrzyżowanie na lewym zębie, odnoga skierowana do wnętrza na prawym zębie, nóżka w postaci pojedynczej linii, ślad stempla; uw.: zachowana część odlewowa, projekt stratygrafii poziomej (10.2010); wym.: 11,5 x 11 mm; w.: 1,633 g; l.: zob. Ryc. 2; nr inw.: MT/1320/2/A; wyd.: zabytek niepublikowany.



- II.9.** Obv.: flourishing cross, enclosed by beaded line, trace of the matrix; Rev.: bird (?), enclosed by beaded line, trace of the matrix; rem.: partly damaged by the removal of cord, retains cord channel, horizontal stratigraphic project (October 2010); dim.: 12 x 10.3 mm; wt.: 2.005 g; cxt.: see Fig. 2; inv. no.: MT/1410/2/A; publ.: unpublished.
- II.9.** Aw.: kwitnący krzyż, obwiedziony perełkową linią, ślad stempla; Rew.: ptak (?), obwiedziony perełkową linią, ślad stempla; uw.: częściowo uszkodzona na skutek oderwania sznura, zachowany kanał na sznur, projekt stratygrafii poziomej (10.2010); wym.: 12 x 10,3 mm; w.: 2.005 g; l.: zob. Ryc. 2; nr inw.: MT/1410/2/A; wyd.: zabytek niepublikowany.



- II.10.** Obv.: flourishing cross, trace of the matrix; Rev.: eight-petalled rosette, trace of the matrix; rem.: partly damaged by the removal of cord, retains cord channel and casting jets (markedly elongated), horizontal stratigraphic project (October 2010, found south-west of site 2 – attribution to this site is provisional); dim.: 15 x 13.8 mm; wt.: 1.464 g; cxt.: see Fig. 2; inv. no.: MT/1527/1/A; publ.: unpublished.
- II.10.** Aw.: kwitnący krzyż, ślad stempla; Rew.: ośmiolistna rozetka, ślad stempla; uw.: częściowo uszkodzona na skutek oderwania sznura, zachowany kanał na sznur oraz części odlewowe (wyraźnie wydłużone), projekt stratygrafii poziomej (10.2010, znaleziona na południowy-zachód od stanowiska 2 – włączona do tego stanowiska warunkowo); wym.: 15 x 13,8 mm; w.: 1,464 g; l.: zob. Ryc. 2; nr inw.: MT/1527/1/A; wyd.: zabytek niepublikowany.



- II.11.** Obv.: double-struck: flourishing cross, poorly legible and illegible device or letter (on its right), traces of two matrices; Rev.: double-struck: eight-petalled rosette (three leaves illegible), enclosed by a line and evidence of another illegible impression, traces of two matrices; rem.: partly damaged by the removal of cord, retains cord channel and casting jets, horizontal stratigraphic project (October 2010); dim.: 15 x 13 mm; wt.: 1.275 g; cxt.: see Fig. 2; inv. no.: MT/1387/A; publ.: unpublished.
- II.11.** Aw.: podwójny odcisk: kwitnący krzyż, słabo czytelny oraz nieczytelny znak lub litera (obok po prawej), ślady dwóch stempli; Rew.: podwójny odcisk: ośmiolistna rozetka (trzy listki nieczytelne), obwiedziona linią oraz ślad innego nieczytelnego odbicia, ślady dwóch stempli; uw.: częściowo uszkodzona na skutek oderwania sznura, zachowany kanał na sznur oraz części odlewowe, projekt stratygrafii poziomej (10.2010); wym.: 15 x 13 mm; w.: 1.275 g; l.: zob. Ryc. 2; nr inw.: MT/1387/A; wyd.: zabytek niepublikowany.



II.12. Obv.: flourishing cross, trace of the matrix; Rev.: stylized letter “Д”, trace of the matrix; rem.: partly damaged by the removal of cord, retains casting jets (one of them markedly elongated), horizontal stratigraphic project (October 2010); dim.: 16 x 12.5 mm; wt.: 1.158 g; ext.: see Fig. 2; inv. no.: MT/1367/1/A; publ.: unpublished.

II.12. Aw.: kwitnący krzyż, ślad stempla; Rew.: stylizowana litera „Д”, ślad stempla; uw.: częściowo uszkodzona na skutek oderwania sznura, zachowane części odlewowe (jedna z nich wyraźnie wydłużona), projekt stratygrafii poziomej (10.2010); wym.: 16 x 12,5 mm; w.: 1,158 g; l.: zob. Ryc. 2; nr inw.: MT/1367/1/A; wyd.: zabytek niepublikowany.



II.13. Obv.: double-struck: flourishing cross, enclosed by beaded line and evidence of linear border from another illegible impression, traces of two matrices; Rev.: double-struck: fragment of letter “Д” (?) and evidence of another illegible impression, traces of two matrices; rem.: partly damaged by the removal of cord, retains cord channel and casting jets (one of them markedly elongated), horizontal stratigraphic project (October 2010); dim.: 16.3 x 13.2 mm; wt.: 1.588 g; ext.: see Fig. 2; inv. no.: MT/1537/4/A; publ.: unpublished.

II.13. Aw.: podwójny odcisk: kwitnący krzyż, obwiedziony perełkową linią oraz ślad obwiedzenia linią od innego nieczytelnego odbicia, ślady dwóch stempli; Rew.: podwójny odcisk: fragment litery „Д” (?) oraz ślad innego nieczytelnego odbicia, ślad stempla; uw.: częściowo uszkodzona na skutek oderwania sznura, zachowany kanał na sznur oraz części odlewowe (jedna z nich wyraźnie wydłużona), projekt stratygrafii poziomej (10.2010); wym.: 16,3 x 13,2 mm; w.: 1,588 g; l.: zob. Ryc. 2; nr inw.: MT/1537/4/A; wyd.: zabytek niepublikowany.

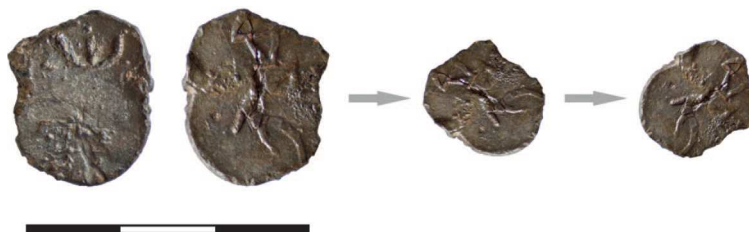

II.14. Obv.: double-struck: flourishing cross (off-centre, at top), at bottom illegible form, traces of two matrices; Rev.: double-struck: letter “Д” and letter “O”, traces of two matrices; rem.: reverse partly damaged by the removal of cord, retains cord channel and casting jets, horizontal stratigraphic project (October 2010); dim.: 18.7 x 16.7 mm; wt.: 2.690 g; ext.: see Fig. 2; inv. no.: MT/1321/5/A; publ.: unpublished.

II.14. Aw.: podwójny odcisk: kwitnący krzyż (przesunięty na górną stronę plomby), u dołu nieczytelna forma, ślady dwóch stempli; Rew.: podwójny odcisk: litera „Д” oraz litera „O”, ślady dwóch stempli; uw.: rewers częściowo uszkodzony na skutek oderwania sznura, zachowany kanał na sznur oraz części odlewowe, projekt stratygrafii poziomej (10.2010); wym.: 18,7 x 16,7 mm; w.: 2,690 g; l.: zob. Ryc. 2; nr inw.: MT/1321/5/A; wyd.: zabytek niepublikowany.



II.15. Obv.: fragment of flourishing cross, enclosed by a line, trace of the matrix; Rev.: letter “C” (?), trace of the matrix; rem.: partly damaged by the removal of cord, retains cord channel and casting jets, horizontal stratigraphic project (December 2015); dim.: 14 x 10.5 mm; wt.: 1.800 g; ext.: see Fig. 2; inv. no.: Cz/105/2015A; publ.: unpublished.

II.15. Aw.: fragment kwitnącego krzyża, obwiedziony linią, ślad stempla; Rew.: litera „C” (?), ślad stempla; uw.: częściowo uszkodzona na skutek oderwania sznura, zachowany kanał na sznur oraz części odlewowe, projekt stratygrafii poziomej (12.2015); wym.: 14 x 10,5 mm; w.: 1,800 g; l.: zob. Ryc. 2; nr inw.: Cz/105/2015A; wyd.: zabytek niepublikowany.



- II.16.** Obv.: fragment of flourishing cross, enclosed by beaded line, trace of the matrix; Rev.: letter “C” (?), trace of the matrix; rem.: partly damaged, retains cord channel and casting jets, fieldwalking survey (May 2012); dim.: 14.5 x 12.3 mm; wt.: 1.590 g; ext.: see Fig. 2; inv. no.: MT/1894/20/A; publ.: unpublished.
- II.16.** Aw.: fragment kwitnącego krzyża, obwiedziony perełkową linią, ślad stempla; Rew.: litera „C” (?), ślad stempla; uw.: częściowo uszkodzona, zachowany kanał na sznur oraz części odlewowe, badania powierzchniowe (05.2012); wym.: 14,5 x 12,3 mm; w.: 1,590 g; l.: zob. Ryc. 2; nr inw.: MT/1894/20/A; wyd.: zabytek niepublikowany.



- II.17.** Obv.: flourishing cross, poorly legible, trace of the matrix; Rev.: letter “Ж”, poorly legible, trace of the matrix; rem.: partly destroyed probably by the removal of cord, retains casting jets, horizontal stratigraphic project (October 2010); dim.: 16.5 x 9.7 mm; wt.: 1.154 g; ext.: see Fig. 2; inv. no.: MT/1637/A; publ.: unpublished.
- II.17.** Aw.: kwitnący krzyż, słabo czytelny, ślad stempla; Rew.: litera „Ж”, słabo czytelna, ślad stempla; uw.: częściowo zniszczona prawdopodobnie na skutek oderwania sznura, zachowane części odlewowe, projekt stratygrafii poziomej (10.2010); wym.: 16,5 x 9,7 mm; w.: 1,154 g; l.: zob. Ryc. 2; nr inw.: MT/1637/A; wyd.: zabytek niepublikowany.



- II.18.** Obv.: double-struck: flourishing cross (off-centre, at right) and evidence of surrounding by dots from another illegible impression, traces of two matrices; Rev.: double-struck: fragment of letter “И” (?) (off-centre, at left) and illegible form from another impression, surrounded by dots, traces of two matrices; rem.: partly damaged by the removal of cord, retains cord channel and casting jets, horizontal stratigraphic project (October 2010); dim.: 14 x 11.3 mm; wt.: 1.336 g; ext.: see Fig. 2; inv. no.: MT/1409/6/A; publ.: unpublished.
- II.18.** Aw.: podwójny odcisk: kwitnący krzyż (przesunięty na prawą stronę plomby) oraz ślad otoczenia punktami od innego odbicia, ślady dwóch stempli; Rew.: podwójny odcisk: fragment litery „И” (?) (przesunięty na lewą stronę plomby) oraz nieczytelna forma od innego odbicia, otoczona punktami, ślady dwóch stempli; uw.: częściowo uszkodzona na skutek oderwania sznura, zachowany kanał na sznur oraz części odlewowe, projekt stratygrafii poziomej (10.2010); wym.: 14 x 11,3 mm; w.: 1,336 g; l.: zob. Ryc. 2; nr inw.: MT/1409/6/A; wyd.: zabytek niepublikowany.



- II.19.** Obv.: flourishing cross, trace of the matrix; Rev.: letter “O” and some undetermined impressions at bottom left, trace of the matrix; rem.: partly destroyed by the removal of cord, retains cord channel and casting jets (one of them markedly elongated), horizontal stratigraphic project (October 2010); dim.: 12.8 x 10 mm; wt.: 0.756 g; ext.: see Fig. 2; inv. no.: MT/1533/1/A; publ.: unpublished.
- II.19.** Aw.: kwitnący krzyż, ślad stempla; Rew.: litera „O” oraz widoczne nieokreślone odciski po lewej stronie u dołu, ślad stempla; uw.: częściowo zniszczona na skutek oderwania sznura, zachowany kanał na sznur oraz części odlewowe (jedna z nich wyraźnie wydłużona), projekt stratygrafii poziomej (10.2010); wym.: 12,8 x 10 mm; w.: 0,756 g; l.: zob. Ryc. 2; nr inw.: MT/1533/1/A; wyd.: zabytek niepublikowany.



II.20. Obv.: flourishing cross, trace of the matrix; Rev.: letter “I”, trace of the matrix; rem.: partly damaged by the removal of cord, retains cord channel and casting jets, horizontal stratigraphic project (October 2010); dim.: 14 x 12.2 mm; wt.: 1.035 g; ext.: see Fig. 2; inv. no.: MT/1528/A; publ.: unpublished.

II.20. Aw.: kwitnący krzyż, ślad stempla; Rew.: litera „I”, ślad stempla; uw.: częściowo uszkodzona na skutek oderwania sznura, zachowany kanał na sznur oraz części odlewowe, projekt stratygrafii poziomej (10.2010); wym.: 14 x 12,2 mm; w.: 1,035 g; l.: zob. Ryc. 2; nr inw.: MT/1528/A; wyd.: zabytek niepublikowany.



II.21. Obv.: flourishing cross, trace of the matrix; Rev.: letter “K”, trace of the matrix; rem.: partly damaged by the removal of cord, retains cord channel and casting jets, horizontal stratigraphic project (October 2010); D im. 15 x 13.4 mm; wt.: 1.901 g; ext.: see Fig. 2; inv. no.: MT/1348/1/A; publ.: unpublished.

II.21. Aw.: kwitnący krzyż, ślad stempla; Rew.: litera „K”, ślad stempla; uw.: częściowo uszkodzona na skutek oderwania sznura, zachowany kanał na sznur oraz części odlewowe, projekt stratygrafii poziomej (10.2010); wym.: 15 x 13,4 mm; w.: 1,901 g; l.: zob. Ryc. 2; nr inw.: MT/1348/1/A; wyd.: zabytek niepublikowany.



II.22. Obv.: flourishing cross, trace of the matrix; Rev.: letter “K”, trace of the matrix; rem.: partly damaged by the removal of cord, retains casting jets (one of them markedly elongated and bent), horizontal stratigraphic project (October 2010); dim.: 17.6 x 13.8 mm; wt.: 1.828 g; ext.: see Fig. 2; inv. no.: MT/1394/A; publ.: unpublished.

II.22. Aw.: kwitnący krzyż, ślad stempla; Rew.: litera „K”, ślad stempla; uw.: częściowo uszkodzona na skutek oderwania sznura, zachowane części odlewowe (jedna z nich wyraźnie wydłużona i zagięta), projekt stratygrafii poziomej (10.2010); wym.: 17,6 x 13,8 mm; w.: 1,828 g; l.: zob. Ryc. 2; nr inw.: MT/1394/A; wyd.: zabytek niepublikowany.



II.23. Obv.: flourishing cross, trace of the matrix; Rev.: letter “K”, trace of the matrix; rem.: partly damaged by the removal of cord, retains cord channel and casting jet, horizontal stratigraphic project (October 2010); dim.: 14 x 10.4 mm; wt.: 1.275 g; ext.: see Fig. 2; inv. no.: MT/1453/1/A; publ.: unpublished.

II.23. Aw.: kwitnący krzyż, ślad stempla; Rew.: litera „K”, ślad stempla; uw.: częściowo uszkodzona na skutek oderwania sznura, zachowany kanał na sznur oraz część odlewowa, projekt stratygrafii poziomej (10.2010); wym.: 14 x 10,4 mm; w.: 1,275 g; l.: zob. Ryc. 2; nr inw.: MT/1453/1/A; wyd.: zabytek niepublikowany.



- II.24.** Obv.: fragment of flourishing cross, surrounded by dots (?), trace of the matrix; Rev.: letter “**Ɔ**”, mirror image, enclosed by a line, trace of the matrix; rem.: partly damaged by the removal of cord, retains cord channel and casting jets, horizontal stratigraphic project (December 2015); dim.: 13.2 x 11.3 mm; wt.: 1.366 g; ext.: see Fig. 2; inv. no.: Cz/11/2015A; publ.: unpublished.
- II.24.** Aw.: fragment kwitnącego krzyża, otoczony punktami (?), ślad stempla; Rew.: litera „**Ɔ**”, lustrzane odbicie, ślad stempla; uw.: częściowo uszkodzona na skutek oderwania sznura, zachowany kanał na sznur oraz części odlewowe, projekt stratygrafii poziomej (12.2015); wym.: 13,2 x 11,3 mm; w.: 1,366 g; l.: zob. Ryc. 2; nr inw.: Cz/11/2015A; wyd.: zabytek niepublikowany.



- II.25.** Obv.: flourishing cross, trace of the matrix; Rev.: fragment of illegible device or letter, trace of the matrix; rem.: partly damaged by the removal of cord, retains cord channel and casting jets, horizontal stratigraphic project (October 2010); dim.: 11 x 10 mm; wt.: 1.471 g; ext.: see Fig. 2; inv. no.: MT/1359/4/A; publ.: unpublished.
- II.25.** Aw.: kwitnący krzyż, ślad stempla; Rew.: fragment nieczytelnego znaku lub litery, ślad stempla; uw.: częściowo uszkodzona na skutek oderwania sznura, zachowany kanał na sznur oraz części odlewowe, projekt stratygrafii poziomej (10.2010); wym.: 11 x 10 mm; w.: 1,471 g; l.: zob. Ryc. 2; nr inw.: MT/1359/4/A; wyd.: zabytek niepublikowany.

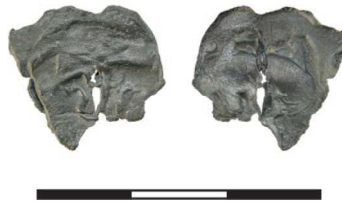

- II.26.** Obv.: flourishing cross, trace of the matrix; Rev.: illegible form, trace of the matrix; rem.: partly destroyed by the removal of cord, retains cord channel and casting jets, horizontal stratigraphic project (October 2010); dim.: 16 x 14.8 mm; wt.: 1.358 g; ext.: see Fig. 2; inv. no.: MT/1425/1/A; publ.: unpublished.
- II.26.** Aw.: kwitnący krzyż, ślad stempla; Rew.: nieczytelna forma, ślad stempla; uw.: częściowo zniszczona na skutek oderwania sznura, zachowany kanał na sznur oraz części odlewowe, projekt stratygrafii poziomej (10.2010); wym.: 16 x 14,8 mm; w.: 1,358 g; l.: zob. Ryc. 2; nr inw.: MT/1425/1/A; wyd.: zabytek niepublikowany.



- II.27.** Obv.: flourishing cross, enclosed by beaded line, trace of the matrix; Rev.: illegible form, trace of the matrix; rem.: partly damaged by the removal of cord, retains cord channel and casting jet, horizontal stratigraphic project (October 2010); dim.: 17.6 x 15.7 mm; wt.: 1.517 g; ext.: see Fig. 2; inv. no.: MT/1467/1/A; publ.: unpublished.
- II.27.** Aw.: kwitnący krzyż, obwiedziony perełkową linią, ślad stempla; Rew.: nieczytelna forma, ślad stempla; uw.: częściowo uszkodzona na skutek oderwania sznura, zachowany kanał na sznur oraz część odlewowa, projekt stratygrafii poziomej (10.2010); wym.: 17,6 x 15,7 mm; w.: 1,517 g; l.: zob. Ryc. 2; nr inw.: MT/1467/1/A; wyd.: zabytek niepublikowany.



- II.28.** Obv.: fragment of flourishing cross, enclosed by beaded line, trace of the matrix; Rev.: illegible, trace of the matrix; rem.: partly damaged by the removal of cord, retains cord channel and casting jets, horizontal stratigraphic project (October 2010); dim.: 10.2 x 11 mm; wt.: 1.510 g; ext.: see Fig. 2; inv. no.: MT/1587/A; publ.: unpublished.
- II.28.** Aw.: fragment kwitnącego krzyża, obwiedziony perełkową linią, ślad stempla; Rew.: nieczytelny, ślad stempla; uw.: częściowo uszkodzona na skutek oderwania sznura, zachowany kanał na sznur oraz części odlewowe, projekt stratygrafii poziomej (10.2010); wym.: 10,2 x 11 mm; w.: 1,510 g; l.: zob. Ryc. 2; nr inw.: MT/1587/A; wyd.: zabytek niepublikowany.



- II.29.** Obv.: flourishing cross, trace of the matrix; Rev.: illegible, trace of the matrix; rem.: partly destroyed by the removal of cord, retains cord channel and castings jets, horizontal stratigraphic project (October 2010); dim.: 14.2 x 10.2 mm; wt.: 1.010 g; ext.: see Fig. 2; inv. no.: MT/1614/1/A; publ.: unpublished.
- II.29.** Aw.: kwitnący krzyż, ślad stempla; Rew.: nieczytelny, ślad stempla; uw.: częściowo zniszczona na skutek oderwania sznura, zachowany kanał na sznur oraz części odlewowe, projekt stratygrafii poziomej (10.2010); wym.: 14,2 x 10,2 mm; w.: 1,010 g; l.: zob. Ryc. 2; nr inw.: MT/1614/1/A; wyd.: zabytek niepublikowany.

Small lead seals with image of cross
Plomby z wyobrażeniem krzyża



- II.30.** Obv.: double-struck: cross potent, with dots between arms and evidence of linear border from another illegible impression, traces of two matrices; Rev.: stylized letter "C", trace of the matrix; rem.: partly damaged by the removal of cord, retains cord channel and casting jets, horizontal stratigraphic project (October 2010); dim.: 16 x 18.5 mm; wt.: 1.592 g; ext.: see Fig. 2; inv. no.: MT/1318/1/A; publ.: Bagińska, Piotrowski, Wołoszyn 2012 (eds.), Pl. 17: 6 – obverse only.
- II.30.** Aw.: podwójny odcisk: krzyż laskowany, z punktami między ramionami oraz ślad obwiedzenia linią od innego nieczytelnego odbicia, ślady dwóch stempli; Rew.: stylizowana litera „C”, ślad stempla; uw.: częściowo uszkodzona na skutek oderwania sznura, zachowany kanał na sznur oraz części odlewowe, projekt stratygrafii poziomej (10.2010); wym.: 16 x 18,5 mm; w.: 1,592 g; l.: zob. Ryc. 2; nr inw.: MT/1318/1/A; wyd.: Bagińska, Piotrowski, Wołoszyn 2012 (red.), Tabl. I: 17: 6 – tylko awers.



- II.31.** Obv.: cross potent, trace of the matrix; Rev.: letter "I", trace of the matrix; rem.: partly damaged by the removal of cord, retains cord channel and casting jet with a suspension hole (?), horizontal stratigraphic project (October 2010); dim.: 14 x 10.5 mm; wt.: 1.102 g; ext.: see Fig. 2; inv. no.: MT/1555/2/A; publ.: unpublished.
- II.31.** Aw.: krzyż laskowany, ślad stempla; Rew.: litera „I”, ślad stempla; uw.: częściowo uszkodzona na skutek oderwania sznura, zachowany kanał na sznur oraz część odlewowa, na której znajduje się dziurka do zawieszania (?), projekt stratygrafii poziomej (10.2010); wym.: 14 x 10,5 mm; w.: 1,102 g; l.: zob. Ryc. 2; nr inw.: MT/1555/2/A; wyd.: zabytek niepublikowany.



- II.32.** Obv.: plain cross, enclosed by beaded line, with dot at centre and with dots on terminals, with “rays” between arms, trace of the matrix; Rev.: fleur de lis, enclosed by beaded (?) line, trace of the matrix; rem.: partly damaged by the removal of cord, retains cord channel and casting jet, horizontal stratigraphic project (October 2010); dim.: 10.6 x 10.5 mm; wt.: 1.338 g; cxt.: see Fig. 2; inv. no.: MT/1468/3/A; publ.: unpublished.
- II.32.** Aw.: prosty krzyż, z punktem w centrum oraz z punktami na końcach ramion, obwiedziony perełkową linią, z „promieniami” między ramionami; Rew.: lilia, obwiedziona perełkową (?) linią, ślad stempla; uw.: częściowo uszkodzona na skutek oderwania sznura, zachowany kanał na sznur oraz część odlewowa, projekt stratygrafii poziomej (10.2010); wym.: 10,6 x 10,5 mm; w.: 1,338 g; l.: zob. Ryc. 2; nr inw.: MT/1468/3/A; wyd.: zabytek niepublikowany.



- II.33.** Obv.: plain cross, with dots on terminals, trace of the matrix Rev.: crescent or letter “C” (?), with dot between arms, trace of the matrix; rem.: partly damaged by the removal of cord, retains cord channel and casting jets, horizontal stratigraphic project (October 2010); dim.: 12.5 x 11 mm; wt.: 2.093 g; cxt.: see Fig. 2; inv. no.: MT/1454/1/A; publ.: unpublished.
- II.33.** Aw.: prosty krzyż, z punktami na końcach ramion, ślad stempla Rew.: półksiężyc lub litera „C” (?), z punktem po wewnętrznej stronie łuku, ślad stempla; uw.: częściowo uszkodzona na skutek oderwania sznura, zachowany kanał na sznur oraz części odlewowe, projekt stratygrafii poziomej (10.2010); wym.: 12,5 x 11 mm; w.: 2,093 g; l.: zob. Ryc. 2; nr inw.: MT/1454/1/A; wyd.: zabytek niepublikowany.



- II.34.** Obv.: plain cross, with dots between arms, trace of the matrix; Rev.: grid pattern, trace of the matrix; rem.: partly damaged by the removal of cord, retains cord channel and casting jets (one of them markedly elongated), horizontal stratigraphic project (October 2010); dim.: 17.6 x 11.7 mm; wt.: 2.041 g; cxt.: see Fig. 2; inv. no.: MT/1390/6/A; publ.: unpublished.
- II.34.** Aw.: prosty krzyż, z punktami między ramionami, ślad stempla; Rew.: kratka, ślad stempla; uw.: częściowo uszkodzona na skutek oderwania sznura, zachowany kanał na sznur oraz części odlewowe (jedna z nich wyraźnie wydłużona), projekt stratygrafii poziomej (10.2010); wym.: 17,6 x 11,7 mm; w.: 2,041 g; l.: zob. Ryc. 2; nr inw.: MT/1390/6/A; wyd.: zabytek niepublikowany.



- II.35.** Obv.: plain cross, within circle, with dots between arms, trace of the matrix; Rev.: letter “JI” (?), trace of the matrix; rem.: partly damaged by the removal of cord, retains cord channel and casting jets, horizontal stratigraphic project (October 2010); dim.: 14.7 x 13.6 mm; wt.: 1.342; cxt.: see Fig. 2; inv. no.: MT/1301/2/A; publ.: Piotrowski, Wołoszyn 2012a, Fig. 9 – second row, fifth lead seal from top; 2012b, Fig. 7: 2 – second row, fifth lead seal from top.
- II.35.** Aw.: prosty krzyż, w okręgu, z punktami między ramionami, ślad stempla; Rew.: litera „JI” (?), ślad stempla; uw.: częściowo uszkodzona na skutek oderwania sznura, zachowany kanał na sznur oraz części odlewowe, projekt stratygrafii poziomej (10.2010); wym.: 14,7 x 13,6 mm; w.: 1,342; l.: zob. Ryc. 2; nr inw.: MT/1301/2/A; wyd.: Piotrowski, Wołoszyn 2012a, Ryc. 9 – rząd drugi, plomba piąta od góry; 2012b, Ryc. 7: 2 – rząd drugi, plomba piąta od góry.



- II.36.** Obv.: plain cross, probably surrounded by dots, trace of the matrix; Rev.: bident, angular form, triangular prongs, trace of the matrix; rem.: reverse partly damaged by the removal of cord, retains cord channel and casting jets, horizontal stratigraphic project (December 2015); dim.: 14.3 x 14 mm; wt.: 2.863 g; ext.: see Fig. 2; inv. no.: Cz/40/2015A; publ.: unpublished.
- II.36.** Aw.: prosty krzyż, prawdopodobnie otoczony punktami, ślad stempla; Rew.: dwuzub, w kształcie prostokąta, zęby w kształcie trójkątów, ślad stempla; uw.: rewers częściowo uszkodzony na skutek oderwania sznura, zachowany kanał na sznur oraz części odlewowe, projekt stratygrafii poziomej (12.2015); wym.: 14,3 x 14 mm; w.: 2,863 g; l.: zob. Ryc. 2; nr inw.: Cz/40/2015A; wyd.: zabytek niepublikowany.



- II.37.** Obv.: plain cross, enclosed by a line, trace of the matrix; Rev.: dot, enclosed by a line, trace of the matrix; rem.: made from a piece of lead sheet folded in half (with the cord in between), reverse partly damaged probably by the removal of cord, retains casting jets, horizontal stratigraphic project (October 2010); dim.: 18.2 x 9 mm; wt.: 1.173 g; ext.: see Fig. 2; inv. no.: MT/1280/1/A; publ.: unpublished.
- II.37.** Aw.: prosty krzyż, obwiedziony linią, ślad stempla; Rew.: punkt, obwiedziony linią, ślad stempla; uw.: uformowana poprzez złożenie na pół blaszki ołowianej (pomiędzy znajdował się sznur), rewers częściowo uszkodzony prawdopodobnie na skutek oderwania sznura, zachowane części odlewowe, projekt stratygrafii poziomej (10.2010); wym.: 18,2 x 9 mm; w.: 1,173 g; l.: zob. Ryc. 2; nr inw.: MT/1280/1/A; wyd.: zabytek niepublikowany.



- II.38.** Obv.: plain cross, poorly legible, trace of the matrix; Rev.: double-struck: dot, within penannular (?) double line and stylized letter "C", poorly legible, traces of two matrices; rem.: partly damaged by the removal of cord, retains cord channel and casting jet, horizontal stratigraphic project (October 2010); dim.: 16.5 x 14.2 mm; wt.: 1.899 g; ext.: see Fig. 2; inv. no.: MT/1488/2/A; publ.: unpublished.
- II.38.** Aw.: prosty krzyż, słabo czytelny, ślad stempla; Rew.: podwójny odcisk: punkt, obwiedziony niedomkniętą (?) podwójną linią oraz stylizowana litera „C”, słabo czytelna, ślady dwóch stempli; uw.: częściowo uszkodzona na skutek oderwania sznura, zachowany kanał na sznur oraz część odlewowa, projekt stratygrafii poziomej (10.2010); wym.: 16,5 x 14,2 mm; w.: 1,899 g; l.: zob. Ryc. 2; nr inw.: MT/1488/2/A; wyd.: zabytek niepublikowany.



- II.39.** Obv.: plain cross, trace of the matrix; Rev.: letter "H", trace of the matrix; rem.: partly damaged by the removal of cord, retains cord channel and casting jets, horizontal stratigraphic project (October 2010); dim.: 13.5 x 12.4 mm; wt.: 1.419 g; ext.: see Fig. 2; inv. no.: MT/1325/2/A; publ.: Bagińska, Piotrowski, Wołoszyn 2012 (eds.), Pl. I: 16: 2; Lübke, Wołoszyn 2012, Fig. 8: 2; Piotrowski, Wołoszyn 2012a, Fig. 9 – third row, sixth lead seal from top, Fig. 11: 2; Piotrowski, Wołoszyn 2012b, Fig. 7: 2 – third row, sixth lead seal from top; Fig. 9: 2; Musin 2012, Fig. 1: 2; Wołoszyn 2013, Fig. 13: 2.
- II.39.** Aw.: prosty krzyż, ślad stempla; Rew.: litera „H”, ślad stempla; uw.: częściowo uszkodzona na skutek oderwania sznura, zachowany kanał na sznur oraz części odlewowe, projekt stratygrafii poziomej (10.2010); wym.: 13,5 x 12,4 mm; w.: 1,419 g; l.: zob. Ryc. 2; nr inw.: MT/1325/2/A; wyd.: Bagińska, Piotrowski, Wołoszyn 2012 (red.), Tabl. I: 16: 2; Lübke, Wołoszyn 2012, Ryc. 8: 2; Piotrowski, Wołoszyn 2012a, Ryc. 9 – rząd trzeci, plomba szósta od góry, Ryc. 11: 2; Piotrowski, Wołoszyn 2012b, Ryc. 7: 2 – rząd trzeci, plomba szósta od góry; Ryc. 9: 2; Musin 2012, Ryc. 1: 2; Wołoszyn 2013, Ryc. 13: 2.



- II.40.** Obv.: plain (Latin type) cross, enclosed by beaded line, trace of the matrix; Rev.: illegible form (heraldic device [?]), trace of the matrix; rem.: partly damaged by the removal of cord, retains cord channel and casting jets, horizontal stratigraphic project (October 2010); dim.: 11.6 x 10.2 mm; wt.: 1.464 g; cxt.: see Fig. 2; inv. no.: MT/1286/4/A; publ.: unpublished.
- II.40.** Aw.: prosty krzyż (w typie krzyża łacińskiego), obwiedziony perełkową linią, ślad stempla; Rew.: nieczytelna forma (znak heraldyczny [?]), ślad stempla; uw.: częściowo uszkodzona na skutek oderwania sznura, zachowany kanał na sznur oraz części odlewowe, projekt stratygrafii poziomej (10.2010); wym.: 11,6 x 10,2 mm; w.: 1,464 g; l.: zob. Ryc. 2; nr inw.: MT/1286/4/A; wyd.: zabytek niepublikowany.



- II.41.** Obv.: device resembling the cross, an ankh, trace of the matrix; Rev.: letter "B", trace of the matrix; rem.: lead seal of rhomboidal shape, horizontal stratigraphic project (October 2010); dim.: 8.6 x 6.5 mm; wt.: 1.041 g; cxt.: see Fig. 2; inv. no.: MT/1492/2/A; publ.: unpublished.
- II.41.** Aw.: znak przypominający formą krzyż egipski, anch, ślad stempla; Rew.: litera „B”, ślad stempla; uw.: romboidalny kształt plomby, projekt stratygrafii poziomej (10.2010); wym.: 8,6 x 6,5 mm; w.: 1,041 g; l.: zob. Ryc. 2; nr inw.: MT/1492/2/A; wyd.: zabytek niepublikowany.

Small lead seals with image of Rurikid devices
Plomby z wyobrażeniem znaków Rurykowiczów



- II.42.** Obv.: double trident, enclosed by a line, trace of the matrix; Rev.: letter "A", enclosed by beaded line, trace of the matrix; rem.: partly damaged by the removal of cord, retains cord channel and casting jet, horizontal stratigraphic project (October 2010); dim.: 12,8 x 11,3 mm; wt.: 1.254 g; cxt.: see Fig. 2; inv. no.: MT/1422/1/A; publ.: Piotrowski, Wołoszyn 2012a, Fig. 9 – fourth row, fourth lead seal from top; 2012b, Fig. 7: 2 – fourth row, fourth lead seal from top.
- II.42.** Aw.: podwójny tryzub, obwiedziony linią, ślad stempla; Rew.: litera „A”, obwiedziona perełkową linią, ślad stempla; uw.: częściowo uszkodzona na skutek oderwania sznura, zachowany kanał na sznur oraz część odlewowa, projekt stratygrafii poziomej (10.2010); wym.: 12,8 x 11,3 mm; w.: 1,254 g; l.: zob. Ryc. 2; nr inw.: MT/1422/1/A; wyd.: Piotrowski, Wołoszyn 2012a, Ryc. 9 – rząd czwarty, plomba czwarta od góry; 2012b, Ryc. 7: 2 – rząd czwarty, plomba czwarta od góry.



- II.43.** Obv.: double trident, enclosed by a line, trace of the matrix; Rev.: letter "B", enclosed by a line, trace of the matrix; rem.: partly damaged by the removal of cord, retains cord channel and casting jets, horizontal stratigraphic project (October 2010); dim.: 15.4 x 15 mm; wt.: 1.848 g; cxt.: see Fig. 2; inv. no.: MT/1432/5/A; publ.: unpublished.
- II.43.** Aw.: podwójny tryzub, obwiedziony linią, ślad stempla; Rew.: litera „B”, obwiedziona linią, ślad stempla; uw.: częściowo uszkodzona na skutek oderwania sznura, zachowany kanał na sznur oraz części odlewowe, projekt stratygrafii poziomej (10.2010); wym.: 15,4 x 15 mm; w.: 1,848 g; l.: zob. Ryc. 2; nr inw.: MT/1432/5/A; wyd.: zabytek niepublikowany.



- II.44.** Obv.: double trident, enclosed by a line, trace of the matrix; Rev.: letter “Ђ” (?), enclosed by a line, trace of the matrix; rem.: partly damaged by the removal of cord, retains cord channel and casting jet, horizontal stratigraphic project (December 2015); dim.: 15 x 13.6 mm; wt.: 1.541 g; ext.: see Fig. 2; inv. no.: Cz/131/2015A; publ.: unpublished.
- II.44.** Aw.: podwójny tryzub, obwiedziony linią, ślad stempla; Rew.: litera „Ђ” (?), obwiedziona linią, ślad stempla; uw.: częściowo uszkodzona na skutek oderwania sznura, zachowany kanał na sznur oraz część odlewowa, projekt stratygrafii poziomej (12.2015); wym.: 15 x 13,6 mm; w.: 1,541 g; l.: zob. Ryc. 2; nr inw.: Cz/131/2015A; wyd.: zabytek niepublikowany.



- II.45.** Obv.: bident, bell-shaped form, outfolded right prong, top of left prong now missing, stem illegible, trace of the matrix; Rev.: bident, bell-shaped form, outfolded prongs, single-line stem, trace of the matrix; rem.: partly damaged by the removal of cord, retains cord channel and casting jets (one of them markedly elongated), horizontal stratigraphic project (December 2015); dim.: 19 x 14 mm; wt.: 1.783 g; ext.: see Fig. 2; inv. no.: Cz/31/2015A; publ.: unpublished.
- II.45.** Aw.: dwuzub, w kształcie dzwonu, prawy ząb wywinięty na zewnątrz, szczyt lewego zęba nie zachował się, nóżka nieczytelna, ślad stempla; Rew.: dwuzub, w kształcie dzwonu, zęby wywinięte na zewnątrz, nóżka w postaci pojedynczej linii, ślad stempla; uw.: częściowo uszkodzona na skutek oderwania sznura, zachowany kanał na sznur oraz części odlewowe (jedna z nich wyraźnie wydłużona), projekt stratygrafii poziomej (12.2015); wym.: 19 x 14 mm; w.: 1,783 g; l.: zob. Ryc. 2; nr inw.: Cz/31/2015A; wyd.: zabytek niepublikowany.



- II.46.** Obv.: fragment of bident, bell-shaped form, outfolded right prong, top of left prong now missing, “swallow’s tail” stem, trace of the matrix; Rev.: fragment of bident, angular form, single-line stem with a forked terminal, trace of the matrix; rem.: partly destroyed probably by the removal of cord, retains cord channel and casting jets, horizontal stratigraphic project (December 2015); dim.: 20.4 x 11.9 mm; wt.: 1.692 g; ext.: see Fig. 2; inv. no.: Cz/62/2015A; publ.: unpublished.
- II.46.** Aw.: fragment dwuzuba, w kształcie dzwonu, prawy ząb wywinięty na zewnątrz, szczyt lewego zęba nie zachował się, nóżka w kształcie „jaskółczego ogona”, ślad stempla; Rew.: dwuzub, w kształcie prostokąta, nóżka w postaci pojedynczej linii rozdwojonej na końcu, ślad stempla; uw.: częściowo zniszczona prawdopodobnie na skutek oderwania sznura, zachowany kanał na sznur oraz części odlewowe, projekt stratygrafii poziomej (12.2015); wym.: 20,4 x 11,9 mm; w.: 1,692 g; l.: zob. Ryc. 2; nr inw.: Cz/62/2015A; wyd.: zabytek niepublikowany.



- II.47.** Obv.: bident, bell-shaped form, outfolded prongs, inward-folded spur on right prong, stem of two outfolded lines, trace of the matrix; Rev.: device in shape of pike-pole (?), trace of the matrix; rem.: partly damaged by the removal of cord, retains cord channel and casting jets, horizontal stratigraphic project (October 2010); dim.: 16.5 x 14 mm; wt.: 1.373 g; ext.: see Fig. 2; inv. no.: MT/1450/3/A; publ.: unpublished.
- II.47.** Aw.: dwuzub, w kształcie dzwonu, zęby wywinięte na zewnątrz, odnoga skierowana do wnętrza na prawym zębie, nóżka w postaci dwóch wywiniętych na zewnątrz linii, ślad stempla; Rew.: znak w kształcie osęki (?), ślad stempla; uw.: częściowo uszkodzona na skutek oderwania sznura, zachowany kanał na sznur oraz części odlewowe, projekt stratygrafii poziomej (10.2010); wym.: 16,5 x 14 mm; w.: 1,373 g; l.: zob. Ryc. 2; nr inw.: MT/1450/3/A; wyd.: zabytek niepublikowany.



- II.48.** Obv.: double-struck: at left – bident, bell-shaped form, enclosed by a line, stem resembling “swallow-tail” shape, at right – letter “3” (?), enclosed by a line, traces of two matrices; Rev.: double-struck: letter “Д”, enclosed by a line and evidence of linear border from another illegible impression, traces of two matrices; rem.: partly damaged by the removal of cord, retains cord channel and casting jets, horizontal stratigraphic project (October 2010); dim.: 14.2 x 12.4 mm; wt.: 1.761 g; cxt.: see Fig. 2; inv. no.: MT/1414/1/A; publ.: unpublished.
- II.48.** Aw.: podwójny odcisk: po lewej stronie dwuzub, w kształcie dzwonu, obwiedziony linią, nóżka w typie „jaskółczego ogona”, po prawej litera „3” (?), obwiedziona linią, ślady dwóch stempli; Rew.: podwójny odcisk: litera „Д”, obwiedziona linią oraz ślad obwiedzenia linią od innego odbicia, ślady dwóch stempli; uw.: częściowo uszkodzona na skutek oderwania sznura, zachowany kanał na sznur oraz części odlewowe, projekt stratygrafii poziomej (10.2010); wym.: 14,2 x 12,4 mm; w.: 1,761 g; l.: zob. Ryc. 2; nr inw.: MT/1414/1/A; wyd.: zabytek niepublikowany.



- II.49.** Obv.: bident, bell-shaped form, outfolded prongs, inward-folded spur on left prong, “swallow’s tail” stem, trace of the matrix; Rev.: letter “И”, trace of the matrix; rem.: partly damaged by the removal of cord, retains cord channel and casting jets, horizontal stratigraphic project (October 2010); dim.: 15.6 x 14.2 mm; wt.: 1.330 g; cxt.: see Fig. 2; inv. no.: MT/1495/2/A; publ.: unpublished.
- II.49.** Aw.: dwuzub, w kształcie dzwonu, zęby wywinięte na zewnątrz, odnoga skierowana do wnętrza na lewym zębie, nóżka w kształcie „jaskółczego ogona”, ślad stempla; Rew.: litera „И”, ślad stempla; uw.: częściowo uszkodzona uszkodzona na skutek oderwania sznura, zachowany kanał na sznur oraz części odlewowe, projekt stratygrafii poziomej (10.2010); wym.: 15,6 x 14,2 mm; w.: 1,330 g; l.: zob. Ryc. 2; nr inw.: MT/1495/2/A; wyd.: zabytek niepublikowany.



- II.50.** Obv.: bident, bell-shaped form, outfolded left prong, top of right prong now missing, stem of two lines, trace of the matrix; Rev.: letter “И”, trace of the matrix; rem.: lead seal of rectangular shape, retains cord channel, horizontal stratigraphic project (October 2010); dim.: 12.5 x 9 mm; wt.: 1.583 g; cxt.: see Fig. 2; inv. no.: MT/1513/3/A; publ.: unpublished.
- II.50.** Aw.: dwuzub, w kształcie dzwonu, lewy ząb wywinięty na zewnątrz, szczyt prawego zęba nie zachował się, nóżka złożona z dwóch linii, ślad stempla; Rew.: litera „И”, ślad stempla; uw.: prostokątny kształt plomby, zachowany kanał na sznur, projekt stratygrafii poziomej (10.2010); wym.: 12,5 x 9 mm; w.: 1,583 g; l.: zob. Ryc. 2; nr inw.: MT/1513/3/A; wyd.: zabytek niepublikowany.



- II.51.** Obv.: bident, bell-shaped form, outfolded prongs, forked left prong, stem of two oblique lines, trace of the matrix; Rev.: damaged letter, probably “И” (?), trace of the matrix; rem.: partly damaged by the removal of cord, retains cord channel and casting jets (one of them markedly elongated), horizontal stratigraphic project (October 2010); dim.: 16.5 x 12.2 mm; wt.: 1.438 g; cxt.: see Fig. 2; inv. no.: MT/1366/A; publ.: unpublished.
- II.51.** Aw.: dwuzub, w kształcie dzwonu, zęby wywinięte na zewnątrz, rozwidlenie na lewym zębie, nóżka złożona z dwóch lekko ukośnych linii, ślad stempla; Rew.: uszkodzona litera, prawdopodobnie „И” (?), ślad stempla; uw.: częściowo uszkodzona na skutek oderwania sznura, zachowany kanał na sznur oraz części odlewowe (jedna z nich wyraźnie wydłużona), projekt stratygrafii poziomej (10.2010); wym.: 16,5 x 12,2 mm; w.: 1,438 g; l.: zob. Ryc. 2; nr inw.: MT/1366/A; wyd.: zabytek niepublikowany.



II.52. Obv.: double-struck: bident, bell-shaped form, enclosed by a line, outfolded right prong, top of left prong now missing, forked right prong, stem resembling “swallow-tail” shape and illegible form, enclosed by a line, traces of two matrices; Rev.: double-struck: letter “I”, enclosed by a line and illegible form (probably bident, with forked left prong), enclosed by a line, traces of two matrices; rem.: partly damaged by the removal of cord, retains cord channel and casting jets, horizontal stratigraphic project (October 2010); dim.: 16.5 x 14.0 mm; wt.: 2.011 g; ext.: see Fig. 2; inv. no.: MT/1489/1/A; publ.: unpublished.

II.52. Aw.: podwójny odcisk: dwuzub, w kształcie dzwonu, obwiedziony linią, prawy ząb wywinięty na zewnątrz, szczyt lewego zęba nie zachował się, rozwidlenie na prawym zębie, nóżka w typie „jaskółczego ogona” oraz nieczytelna forma, obwiedziona linią, ślady dwóch stempli; Rew.: podwójny odcisk: litera „I”, obwiedziona linią oraz nieczytelna forma (prawdopodobnie dwuzub, z rozwidleniem na lewym zębie), obwiedziona linią, ślady dwóch stempli; uw.: częściowo uszkodzona na skutek oderwania sznura, zachowany kanał na sznur oraz części odlewowe, projekt stratygrafii poziomej (10.2010); wym.: 16,5 x 14,0 mm; w.: 2,011 g; l.: zob. Ryc. 2; nr inw.: MT/1489/1/A; wyd.: zabytek niepublikowany.



II.53. Obv.: bident, bell-shaped form, enclosed by a line, outfolded prongs, forked left prong, stem resembling “swallow-tail” shape, trace of the matrix; Rev.: letter “I”, enclosed by a line, trace of the matrix; rem.: partly damaged by the removal of cord, retains cord channel and casting jet, fieldwalking survey (May 2012); dim.: 13.6 x 12.2 mm; wt.: 2.158 g; ext.: see Fig. 2; inv. no.: MT/1894/19/A; publ.: unpublished.

II.53. Aw.: dwuzub, w kształcie dzwonu, obwiedziony linią, zęby wywinięte na zewnątrz, rozwidlenie na lewym zębie, nóżka w typie „jaskółczego ogona”, ślad stempla; Rew.: litera „I”, obwiedziona linią, ślad stempla; uw.: częściowo uszkodzona na skutek oderwania sznura, zachowany kanał na sznur oraz część odlewowa, badania powierzchniowe (05.2012); wym.: 13,6 x 12,2 mm; w.: 2,158 g; l.: zob. Ryc. 2; nr inw.: MT/1894/19/A; wyd.: zabytek niepublikowany.



II.54. Obv.: bident, bell-shaped form, outfolded prongs, inward-folded spur on right prong, stem of two oblique lines, trace of the matrix; Rev.: letter “M”, enclosed by a line, trace of the matrix; rem.: lead seal of rhomboidal shape, obverse partly damaged by the removal of cord, retains cord channel and casting jet, fieldwalking survey (May 2012); dim.: 15.6 x 11.6 mm; wt.: 2.249 g; ext.: see Fig. 2; inv. no.: MT/1894/18/A; publ.: unpublished.

II.54. Aw.: dwuzub, w kształcie dzwonu, zęby wywinięte na zewnątrz, odnoga skierowana do wnętrza na prawym zębie, nóżka złożona z dwóch lekko ukośnych linii, ślad stempla; Rew.: litera „M”, obwiedziona linią, ślad stempla; uw.: romboidalny kształt plomby, awers częściowo uszkodzony na skutek oderwania sznura, zachowany kanał na sznur oraz część odlewowa, badania powierzchniowe (05.2012);wym.: 15,6 x 11,6 mm; w.: 2,249 g; l.: zob. Ryc. 2; nr inw.: MT/1894/18/A; wyd.: zabytek niepublikowany.



II.55. Obv.: bident, bell-shaped form, enclosed by a line, outfolded prongs, inward-folded spur on left prong, stem resembling “swallow-tail” shape, trace of the matrix; Rev.: letters “H3”, enclosed by beaded line, trace of the matrix; rem.: partly damaged by the removal of cord, retains cord channel and casting jets, horizontal stratigraphic project (December 2015); dim.: 13.7 x 11.5 mm; wt.: 1.875 g; ext.: see Fig. 2; inv. no.: Cz/17/2015A; publ.: unpublished.

II.55. Aw.: dwuzub, w kształcie dzwonu, obwiedziony linią, zęby wywinięte na zewnątrz, odnoga skierowana do wnętrza na lewym zębie, nóżka w typie „jaskółczego ogona”, ślad stempla; Rew.: litery „H3”, obwiedzione perełkową linią, ślad stempla; uw.: częściowo uszkodzona przez kanał na sznur, zachowany kanał na sznur oraz części odlewowe, projekt stratygrafii poziomej (12.2015); wym.: 13,7 x 11,5 mm, 1,875 g; l.: zob. Ryc. 2; nr inw.: Cz/17/2015A; wyd.: zabytek niepublikowany.



II.56. Obv.: bident, bell-shaped form, outfolded right prong, top of left prong now missing, inward-folded spur on right prong, "swallow's tail" stem, trace of the matrix; Rev.: letter "H", surrounded by dots, trace of the matrix; rem.: partly damaged by the removal of cord, retains cord channel and casting jet, horizontal stratigraphic project (October 2010); dim.: 20 x 17.4 mm; wt.: 3.120 g; ext.: see Fig. 2; inv. no.: MT/1302/2/A; publ.: Piotrowski, Wołoszyn 2012a, Fig. 9 – first row, third lead seal from top; 2012b, Fig. 7: 2 – first row, third lead seal from top.

II.56. Aw.: dwuzub, w kształcie dzwonu, prawy ząb wywinięty na zewnątrz, szczyt lewego zęba nie zachował się, odnoga skierowana do wnętrza na prawym zębie, nóżka w kształcie „jaskółczego ogona”, ślad stempla; Rew.: litera „H”, otoczona punktami, ślad stempla; uw.: częściowo uszkodzona na skutek oderwania sznura, zachowany kanał na sznur oraz część odlewowa, projekt stratygrafii poziomej (10.2010); wym.: 20 x 17,4 mm; w.: 3,120 g; l.: zob. Ryc. 2; nr inw.: MT/1302/2/A; wyd.: Piotrowski, Wołoszyn 2012a, Ryc. 9 – rząd pierwszy, plomba trzecia od góry; 2012b, Ryc. 7: 2 – rząd pierwszy, plomba trzecia od góry.



II.57. Obv.: fragment of bident, bell-shaped form, outfolded left prong, right prong now missing, forked left prong, stem of two oblique lines, trace of the matrix; Rev.: fragment of letter "H", trace of the matrix; rem.: partly damaged by the removal of cord, retains cord channel and casting jets, horizontal stratigraphic project (October 2010); dim.: 15.4 x 10 mm; wt.: 1.892 g; ext.: see Fig. 2; inv. no.: MT/1513/2/A; publ.: unpublished.

II.57. Aw.: fragment dwuzuba, w kształcie dzwonu, lewy ząb wywinięty na zewnątrz, prawy ząb nie zachował się, rozwidlenie na lewym zębie, nóżka w kształcie dwóch lekko ukośnych linii, ślad stempla; Rew.: fragment litery „H”, ślad stempla; uw.: częściowo uszkodzona na skutek oderwania sznura, zachowany kanał na sznur oraz części odlewowe, projekt stratygrafii poziomej (10.2010); wym.: 15,4 x 10 mm; w.: 1,892 g; l.: zob. Ryc. 2; nr inw.: MT/1513/2/A; wyd.: zabytek niepublikowany.



II.58. Obv.: bident, bell-shaped form, outfolded left prong, top of right prong now missing, inward-folded spur on right prong or forked prong, "swallow's tail" stem, trace of the matrix; Rev.: fragment of letter "H", trace of the matrix; rem.: partly damaged, retains cord channel and casting jets (one of them markedly elongated), horizontal stratigraphic project (October 2010); dim.: 16 x 14.5 mm; wt.: 2.717 g; ext.: see Fig. 2; inv. no.: MT/1415/1/A; publ.: unpublished.

II.58. Aw.: dwuzub, w kształcie dzwonu, lewy ząb wywinięty na zewnątrz, szczyt prawego zęba nie zachował się, odnoga skierowana do wnętrza na prawym zębie lub rozwidlenie, nóżka w kształcie „jaskółczego ogona”, ślad stempla; Rew.: fragment litery „H”, ślad stempla; uw.: częściowo uszkodzona, zachowany kanał na sznur oraz części odlewowe (jedna z nich wyraźnie wydłużona), projekt stratygrafii poziomej (10.2010); wym.: 16 x 14,5 mm; w.: 2,717 g; l.: zob. Ryc. 2; nr inw.: MT/1415/1/A; wyd.: zabytek niepublikowany.



II.59. Obv.: bident, bell-shaped form, enclosed by a line, single-line stem with a forked terminal, trace of the matrix; Rev.: letter "X", trace of the matrix; rem.: recycled as pendant, partly damaged by the removal of cord, retains cord channel and casting jet, horizontal stratigraphic project (October 2010); dim.: 15.7 x 12.3 mm; wt.: 1.658 g; ext.: see Fig. 2; inv. no.: MT/1359/2/A; publ.: unpublished.

II.59. Aw.: dwuzub, w kształcie dzwonu, obwiedziony linią, nóżka w postaci pojedynczej linii rozdwojonej na końcu, ślad stempla; Rew.: litera „X”, ślad stempla; uw.: przerobiona na zawieszkę, częściowo uszkodzona na skutek oderwania sznura, zachowany kanał na sznur oraz część odlewowa, projekt stratygrafii poziomej (10.2010); wym.: 15,7 x 12,3 mm; w.: 1,658 g; l.: zob. Ryc. 2; nr inw.: MT/1359/2/A; wyd.: zabytek niepublikowany.



- II.60.** Obv.: bident, bell-shaped form, enclosed by a line, single-line stem with a forked terminal, trace of the matrix; Rev.: letter “X”, trace of the matrix; rem.: partly damaged by the removal of cord, retains cord channel and casting jet, horizontal stratigraphic project (October 2010); dim.: 12.2 x 10 mm; wt.: 2.200 g; ext.: see Fig. 2; inv. no.: MT/1428/1/A; publ.: unpublished.
- II.60.** Aw.: dwuzub, w kształcie dzwonu, obwiedziony linią, nóżka w postaci pojedynczej linii rozdwojonej na końcu, ślad stempla; Rew.: litera „X”, ślad stempla; uw.: częściowo uszkodzona na skutek oderwania sznura, zachowany kanał na sznur oraz część odlewowa, projekt stratygrafii poziomej (10.2010); wym.: 12,2 x 10 mm; w.: 2,200 g; l.: zob. Ryc. 2; nr inw.: MT/1428/1/A; wyd.: zabytek niepublikowany.



- II.61.** Obv.: bident, bell-shaped form, outfolded prongs, forked right prong, stem resembling “swallow-tail” shape, trace of the matrix; Rev.: ligature “G” (?) and “K”, trace of the matrix; rem.: partly damaged probably by the removal of cord, retains casting jets (one of them markedly elongated), horizontal stratigraphic project (October 2010); dim.: 14.5 x 12.3 mm; wt.: 1.321 g; ext.: see Fig. 2; inv. no.: MT/1321/1/A; publ.: unpublished.
- II.61.** Aw.: dwuzub, w kształcie dzwonu, zęby wywinięte na zewnątrz, rozwidlenie na prawym zębie, nóżka w typie „jaskółczego ogona”, ślad stempla; Rew.: ligatura „G” (?) i „K”, ślad stempla; uw.: częściowo uszkodzona prawdopodobnie na skutek oderwania sznura, zachowane części odlewowe (jedna z nich wyraźnie wydłużona), projekt stratygrafii poziomej (10.2010); wym.: 14,5 x 12,3 mm; w.: 1,321 g; l.: zob. Ryc. 2; nr inw.: MT/1321/1/A; wyd.: zabytek niepublikowany.

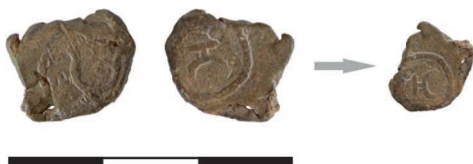

- II.62.** Obv.: bident, bell-shaped form, enclosed by a line (?), outfolded prongs (?), inward-folded spur on right prong, stem illegible, trace of the matrix; Rev.: letter “IG” or “IO”, enclosed by a line, trace of the matrix; rem.: partly damaged probably by the removal of cord, retains cord channel and casting jets, horizontal stratigraphic project (October 2010); dim.: 13.2 x 10.5 mm; wt.: 1.837 g; ext.: see Fig. 2; inv. no.: MT/1552/2/A; publ.: unpublished.
- II.62.** Aw.: dwuzub, w kształcie dzwonu, obwiedziony linią (?), zęby wywinięte na zewnątrz (?), odnoga skierowana do wnętrza na prawym zębie, nóżka nieczytelna, ślad stempla; Rew.: litera „IG” lub „IO”, obwiedziona linią, ślad stempla; uw.: częściowo uszkodzona prawdopodobnie na skutek oderwania sznura, zachowany kanał na sznur oraz części odlewowe, projekt stratygrafii poziomej (10.2010); wym.: 13,2 x 10,5 mm; w.: 1,837 g; l.: zob. Ryc. 2; nr inw.: MT/1552/2/A; wyd.: zabytek niepublikowany.



- II.63.** Obv.: bident, bell-shaped form, outfolded left prong, top of right prong now missing, inward-folded spur (?) on right prong, stem illegible, trace of the matrix; Rev.: illegible, trace of the matrix; rem.: partly damaged by the removal of cord, retains cord channel and casting jets, horizontal stratigraphic project (December 2015); dim.: 15.6 x 11.8 mm; wt.: 2.481 g; ext.: see Fig. 2; inv. no.: Cz/88/2015A; publ.: unpublished.
- II.63.** Aw.: dwuzub, w kształcie dzwonu, lewy ząb wywinięty na zewnątrz, szczyt prawego zęba nie zachował się, odnoga (?) skierowana do wnętrza na prawym zębie, nóżka nieczytelna, ślad stempla; Rew.: nieczytelny, ślad stempla; uw.: częściowo uszkodzona na skutek oderwania sznura, zachowany kanał na sznur oraz części odlewowe, projekt stratygrafii poziomej (12.2015); wym.: 15,6 x 11,8 mm; w.: 2,481 g; l.: zob. Ryc. 2; nr inw.: Cz/88/2015A; wyd.: zabytek niepublikowany.



- II.64.** Obv.: fragment of bident, bell-shaped form, surrounded by dots, half-round stem, trace of the matrix; Rev.: illegible device, surrounded by dots, trace of the matrix; rem.: partly damaged, retains casting jet, fieldwalking survey (May 2012); dim.: 15.3 x 9.6 mm; wt.: 2.302 g; ext.: see Fig. 2; inv. no.: MT/1894/13/A; publ.: unpublished.
- II.64.** Aw.: fragment dwuzuba, w kształcie dzwonu, otoczony punktami, nóżka w kształcie półokrągłym, ślad stempla; Rew.: nieczytelny znak, otoczony punktami, ślad stempla; uw.: częściowo uszkodzona, zachowana część odlewowa, badania powierzchniowe (05.2012); wym.: 15,3 x 9,6 mm; w.: 2,302 g; l.: zob. Ryc. 2; nr inw.: MT/1894/13/A; wyd.: zabytek niepublikowany.



- II.65.** Obv.: two bidents, angular form, with a common stem, trace of the matrix; Rev.: bident, angular form, "swallow's tail" stem, trace of the matrix; rem.: partly destroyed by the removal of cord, retains cord channel and casting jet, horizontal stratigraphic project (October 2010); dim.: 13.4 x 11.4 mm; wt.: 1.922 g; ext.: see Fig. 2; inv. no.: MT/1414/2/A; publ.: unpublished.
- II.65.** Aw.: dwa dwuzuby, w kształcie prostokąta, ze wspólną nóżką, ślad stempla; Rew.: fragment dwuzuba, w kształcie prostokąta, nóżka w kształcie „jaskółczego ogona”, ślad stempla; uw.: częściowo zniszczona na skutek oderwania sznura, zachowany kanał na sznur oraz część odlewowa, projekt stratygrafii poziomej (10.2010); wym.: 13,4 x 11,4 mm; w.: 1,922 g; l.: zob. Ryc. 2; nr inw.: MT/1414/2/A; wyd.: zabytek niepublikowany.



- II.66.** Obv.: bident, angular form, single-line stem with a forked terminal, trace of the matrix; Rev.: bident, angular form, enclosed by a line (?), stem resembling "swallow-tail" shape, trace of the matrix; rem.: partly bent, partly damaged by the removal of cord, retains cord channel, horizontal stratigraphic project (October 2010); dim.: 13.5 x 12.9 mm; wt.: 1.478 g; ext.: see Fig. 2; inv. no.: MT/1297/4/A; publ.: unpublished.
- II.66.** Aw.: dwuzub, w kształcie prostokąta, nóżka w postaci pojedynczej linii rozdwojonej na końcu, ślad stempla; Rew.: dwuzub, w kształcie prostokąta, obwiedziony linią (?), nóżka w typie „jaskółczego ogona”, ślad stempla; uw.: częściowo zagięta, częściowo uszkodzona na skutek oderwania sznura, zachowany kanał na sznur, projekt stratygrafii poziomej (10.2010); wym.: 13,5 x 12,9 mm; w.: 1,478 g; l.: zob. Ryc. 2; nr inw.: MT/1297/4/A; wyd.: zabytek niepublikowany.



- II.67.** Obv.: bident, angular form, cross-bars on prongs and stem, trace of the matrix; Rev.: device in the form of schematic palmette (?), enclosed by a line, trace of the matrix; rem.: retains casting jet, horizontal stratigraphic project (October 2010); dim.: 14.9 x 12 mm; wt.: 1.520 g; ext.: see Fig. 2; inv. no.: MT/1361/1/A; publ.: unpublished.
- II.67.** Aw.: dwuzub, w kształcie prostokąta, przekrzyżowania na zębach i nóżce, ślad stempla; Rew.: znak w formie schematycznej palmety (?), obwiedziony linią, ślad stempla; uw.: zachowana część odlewowa, projekt stratygrafii poziomej (10.2010); wym.: 14,9 x 12 mm; w.: 1,520 g; l.: zob. Ryc. 2; nr inw.: MT/1361/1/A; wyd.: zabytek niepublikowany.



II.68. Obv.: fragment of bident, angular form, inward-folded spur on left prong, right prong now missing, single-line stem, trace of the matrix; Rev.: letter “B” (?), mirror image, trace of the matrix; rem.: partly destroyed probably by the removal of cord, retains cord channel and casting jets, horizontal stratigraphic project (October 2010); dim.: 17.4 x 14.5 mm; wt.: 2.033 g; ext.: see Fig. 2; inv. no.: MT/1409/1/A; publ.: unpublished.

II.68. Aw.: fragment dwuzuba, w kształcie prostokąta, odnoga skierowana do wnętrza na lewym zębie, prawy ząb nie zachował się, nóżka w postaci pojedynczej linii, ślad stempla; Rew.: litera „B” (?), lustrzane odbicie, ślad stempla; uw.: częściowo zniszczona prawdopodobnie na skutek oderwania sznura, zachowany kanał na sznur oraz części odlewowe, projekt stratygrafii poziomej (10.2010); wym.: 17,4 x 14,5 mm; w.: 2,033 g; l.: zob. Ryc. 2; nr inw.: MT/1409/1/A; wyd.: zabytek niepublikowany.



II.69. Obv.: bident, angular form, cross-bar on right prong, single-line stem, trace of the matrix; Rev.: letter “T” (?), trace of the matrix; rem.: retains cord channel and casting jet, horizontal stratigraphic project (October 2010); dim.: 11 x 10.8 mm; wt.: 1.263 g; ext.: see Fig. 2; inv. no.: MT/1342/2/A; publ.: Bagińska, Piotrowski, Wołoszyn 2012 (eds.), Pl. I: 17: 3 – obverse only.

II.69. Aw.: dwuzub, w kształcie prostokąta, przekrzyżowanie na prawym zębie, nóżka w postaci pojedynczej linii, ślad stempla; Rew.: litera „T” (?), ślad stempla; uw.: zachowany kanał na sznur oraz część odlewowa, projekt stratygrafii poziomej (10.2010); wym.: 11 x 10,8 mm; w.: 1,263 g; l.: zob. Ryc. 2; nr inw.: MT/1342/2/A; wyd.: Bagińska, Piotrowski, Wołoszyn 2012 (red.), Tabl. I: 17: 3 – tylko awers.



II.70. Obv.: bident, angular form, outfolded prongs, bident bottom with horizontal projections, each ending in a vertical bar, stem in the form of inverted letter “T”, trace of the matrix; Rev.: letter “C”, trace of the matrix; rem.: retains cord channel and casting jet (markedly elongated), horizontal stratigraphic project (October 2010); dim.: 12 x 9.8 mm; wt.: 1.726 g; ext.: see Fig. 2; inv. no.: MT/1325/3/A; publ.: unpublished.

II.70. Aw.: dwuzub, w kształcie prostokąta, zęby wywinięte na zewnątrz, podstawa przedłużona po linię zębów, zakończona pionowymi poprzeczkami, nóżka w kształcie odwróconej litery „T”, ślad stempla; Rew.: litera „C”, ślad stempla; uw.: zachowany kanał na sznur oraz część odlewowa (wyraźnie wydłużona), projekt stratygrafii poziomej (10.2010); wym.: 12 x 9,8 mm; w.: 1,726 g; l.: zob. Ryc. 2; nr inw.: MT/1325/3/A; wyd.: zabytek niepublikowany.



II.71. Obv.: fragment of bident, angular form (?), forked right prong, stem illegible, trace of the matrix; Rev.: letter “H”, trace of the matrix; rem.: partly damaged by the removal of cord, retains cord channel and casting jets, horizontal stratigraphic project (October 2010); dim.: 14 x 14 mm; wt.: 2.470 g; ext.: see Fig. 2; inv. no.: MT/1592/A; publ.: unpublished.

II.71. Aw.: fragment dwuzuba, w kształcie prostokąta (?), rozwidlenie na prawym zębie, nóżka nieczytelna, ślad stempla; Rew.: litera „H”, ślad stempla; uw.: częściowo uszkodzona na skutek oderwania sznura, zachowany kanał na sznur oraz części odlewowe, projekt stratygrafii poziomej (10.2010); wym.: 14 x 14 mm; w.: 2,470 g; l.: zob. Ryc. 2; nr inw.: MT/1592/A; wyd.: zabytek niepublikowany.



II.72. Obv.: fragment of bident, angular form, stem illegible, trace of the matrix; Rev.: letter "X", trace of the matrix; rem.: lead seal of rectangular shape, retains cord channel, horizontal stratigraphic project (October 2010); dim.: 9.0 x 7.0 mm; wt.: 1.414 g; cxt.: see Fig. 2; inv. no.: MT/1471/1/A; publ.: unpublished.

II.72. Aw.: fragment dwuzuba, w kształcie prostokąta, nóżka nieczytelna, ślad stempla; Rew.: litera „X”, ślad stempla; uw.: prostokątny kształt płołby, zachowany kanał na sznur, projekt stratygrafii poziomej (10.2010); wym.: 9,0 x 7,0 mm; w.: 1,414 g; l.: zob. Ryc. 2; nr inw.: MT/1471/1/A; wyd.: zabytek niepublikowany.



II.73. Obv.: fragment of bident (?), angular form, half-round (?) stem, trace of the matrix; Rev.: fragment of stylized letter "B" (?), trace of the matrix; rem.: partly destroyed probably by the removal of cord, retains cord channel and casting jet, horizontal stratigraphic project (October 2010); dim.: 15 x 11 mm; wt.: 0.997g; cxt.: see Fig. 2; inv. no.: MT/1381/2/A; publ.: unpublished.

II.73. Aw.: fragment dwuzuba (?), w kształcie prostokąta, nóżka w kształcie półokręgu (?), ślad stempla; Rew.: fragment stylizowanej litery „B” (?), ślad stempla; uw.: częściowo zniszczona prawdopodobnie na skutek oderwania sznura, zachowany kanał na sznur oraz część odlewową, projekt stratygrafii poziomej (10.2010), wym.: 15 x 11 mm; w.: 0,997g; l.: zob. Ryc. 2; nr inw.: MT/1381/2/A; wyd.: zabytek niepublikowany.



II.74. Obv.: bident, angular form, cross-bar on right prong, single-line stem, trace of the matrix; Rev.: illegible, trace of the matrix; rem.: partly damaged by the removal of cord, retains cord channel and casting jet, horizontal stratigraphic project (October 2010); dim.: 17.6 x 14 mm; wt.: 2.946 g; cxt.: see Fig. 2; inv. no.: MT/1485/1/A; publ.: unpublished.

II.74. Aw.: dwuzub, w kształcie prostokąta, przekrzyżowanie na prawym zębie, nóżka w kształcie pojedynczej linii, ślad stempla; Rew.: nieczytelny, ślad stempla; uw.: częściowo uszkodzona na skutek oderwania sznura, zachowany kanał na sznur oraz część odlewową, projekt stratygrafii poziomej (10.2010); wym.: 17,6 x 14 mm; w.: 2,946 g; l.: zob. Ryc. 2; nr inw.: MT/1485/1/A; wyd.: zabytek niepublikowany.



II.75. Obv.: bident, angular form, half-round stem, trace of the matrix; Rev.: illegible, trace of the matrix; rem.: partly damaged by the removal of cord, retains cord channel and casting jets, horizontal stratigraphic project (October 2010); dim.: 13 x 11.8 mm; wt.: 1.486 g; cxt.: see Fig. 2; inv. no.: MT/1505/1/A; publ.: unpublished.

II.75. Aw.: dwuzub, w kształcie prostokąta, nóżka w kształcie półokręgu, ślad stempla; Rew.: nieczytelny, ślad stempla; uw.: częściowo uszkodzona na skutek oderwania sznura, zachowany kanał na sznur oraz części odlewowe, projekt stratygrafii poziomej (10.2010); wym.: 13 x 11,8 mm, w.: 1,486 g; l.: zob. Ryc. 2; nr inw.: MT/1505/1/A; wyd.: zabytek niepublikowany.



- II.76.** Obv.: fragment of right prong, presumably of bident, enclosed by a line, trace of the matrix; Rev.: illegible, trace of the matrix; rem.: partly damaged by the removal of cord, retains cord channel and casting jet, horizontal stratigraphic project (October 2010); dim.: 15.5 x 13 mm; wt.: 1.787 g; ext.: see Fig. 2; inv. no.: MT/1567/2/A; publ.: unpublished.
- II.76.** Aw.: fragment prawego zęba, prawdopodobnie dwuzęba, obwiedzionego linią, ślad stempla; Rew.: nieczytelny, ślad stempla; uw.: częściowo uszkodzona na skutek oderwania sznura, zachowany kanał na sznur oraz część odlewowa, projekt stratygrafii poziomej (10.2010); wym.: 15,5 x 13 mm; w.: 1,787 g; l.: zob. Ryc. 2; nr inw.: MT/1567/2/A; wyd.: zabytek niepublikowany.



- II.77.** Obv.: device in shape of pike-pole, enclosed by a line, trace of the matrix; Rev.: letter "A", trace of the matrix; rem.: partly damaged by the removal of cord, retains cord channel and casting jets, horizontal stratigraphic project (October 2010); dim.: 15.7 x 12.8 mm; wt.: 1.664 g; ext.: see Fig. 2; inv. no.: MT/1410/4/A; publ.: unpublished.
- II.77.** Aw.: znak w kształcie w osęki, obwiedziony linią, ślad stempla; Rew.: litera „A”, ślad stempla; uw.: częściowo uszkodzona na skutek oderwania sznura, zachowany kanał na sznur oraz części odlewowe, projekt stratygrafii poziomej (10.2010); wym.: 15,7 x 12,8 mm; w.: 1,664 g; l.: zob. Ryc. 2; nr inw.: MT/1410/4/A; wyd.: zabytek niepublikowany.



- II.78.** Obv.: device in shape of cant hook (tamga), trace of the matrix; Rev.: illegible form, trace of the matrix; rem.: partly damaged by the removal of cord, retains cord channel and casting jet, fieldwalking survey (May 2012); dim.: 19.7 x 18 mm; wt.: 2.765 g; ext.: see Fig. 2; inv. no.: MT/1894/22/A; publ.: unpublished.
- II.78.** Aw.: znak w kształcie bosaka (tamga), ślad stempla; Rew.: nieczytelna forma, ślad stempla; uw.: częściowo uszkodzona na skutek oderwania sznura, zachowany kanał na sznur oraz część odlewowa, badania powierzchniowe (05.2012); wym.: 19,7 x 18 mm; w.: 2,765 g; l.: zob. Ryc. 2; nr inw.: MT/1894/22/A; wyd.: zabytek niepublikowany.

Small lead seals with ligature of letters "M" and "T"
Plomby z ligaturą liter „M” i „T”



- II.79.** Obv.: ligature of letters "M" and "T", trace of the matrix; Rev.: ligature of letters "M" and "T", poorly legible, trace of the matrix; rem.: partly damaged by the removal of cord, retains cord channel and casting jets, horizontal stratigraphic project (October 2010); dim.: 14.3 x 13.7 mm; wt.: 1.183 g; ext.: see Fig. 2; inv. no.: MT/1340/5/A; publ.: unpublished.
- II.79.** Aw.: ligatura liter „M” i „T”, ślad stempla; Rew.: ligatura liter „M” i „T”, słabo czytelna, ślad stempla; uw.: częściowo uszkodzona na skutek oderwania sznura, zachowany kanał na sznur oraz części odlewowe, projekt stratygrafii poziomej (10.2010); wym.: 14,3 x 13,7 mm; w.: 1,183 g; l.: zob. Ryc. 2; nr inw.: MT/1340/5/A; wyd.: zabytek niepublikowany.



- II.80.** Obv.: ligature of letters “M” and “T”, trace of the matrix; Rev.: palm-tree, trace of the matrix; rem.: partly damaged by the removal of cord, retains cord channel and casting jets, horizontal stratigraphic project (October 2010); dim.: 14 x 11.4 mm; wt.: 1.789 g; cxt.: see Fig. 2; inv. no.: MT/1533/4/A; publ.: unpublished.
- II.80.** Aw.: ligatura liter „M” i „T”, ślad stempla; Rew.: drzewo palmowe, ślad stempla; uw.: częściowo uszkodzona na skutek oderwania sznura, zachowany kanał na sznur oraz części odlewowe, projekt stratygrafii poziomej (10.2010); wym.: 14 x 11,4 mm; w.: 1,789 g; l.: zob. Ryc. 2; nr inw.: MT/1533/4/A; wyd.: zabytek niepublikowany.



- II.81.** Obv.: ligature of letters “M” and “T”, trace of the matrix; Rev.: eight-petalled rosette, trace of the matrix; rem.: partly damaged by the removal of cord, retains cord channel and casting jets, horizontal stratigraphic project (December 2015); dim.: 15.3 x 12.3 mm; wt.: 1.246 g; cxt.: see Fig. 2; inv. no.: Cz/134/2015A; publ.: unpublished.
- II.81.** Aw.: ligatura liter „M” i „T”, ślad stempla; Rew.: ośmiolistna rozetka, ślad stempla; uw.: częściowo uszkodzona na skutek oderwania sznura, zachowany kanał na sznur oraz części odlewowe, projekt stratygrafii poziomej (12.2015); wym.: 15,3 x 12,3 mm; w.: 1,246 g; l.: zob. Ryc. 2; nr inw.: Cz/134/2015A; wyd.: zabytek niepublikowany.



- II.82.** Obv.: fragment of ligature of letters “M” and “T”, poorly legible, trace of the matrix; Rev.: eight-petalled rosette (two petals illegible), poorly legible, trace of the matrix; rem.: partly damaged by the removal of cord, retains casting jet, horizontal stratigraphic project (October 2010); dim.: 14.5 x 14 mm; wt.: 1.067 g; cxt.: see Fig. 2; inv. no.: MT/1516/5/A; publ.: unpublished.
- II.82.** Aw.: fragment ligatury liter „M” i „T”, słabo czytelna, ślad stempla; Rew.: ośmiolistna rozetka (dwa listki nieczytelne), słabo czytelna, ślad stempla; uw.: częściowo uszkodzona na skutek oderwania sznura, zachowana część odlewowa, projekt stratygrafii poziomej (10.2010); wym.: 14,5 x 14 mm; w.: 1,067 g; l.: zob. Ryc. 2; nr inw.: MT/1516/5/A; wyd.: zabytek niepublikowany.



- II.83.** Obv.: ligature of letters “M” and “T”, trace of the matrix; Rev.: letter “B”, mirror image, trace of the matrix; rem.: partly bent, partly damaged by the removal of cord, retains cord channel and casting jets, horizontal stratigraphic project (October 2010); dim.: 16 x 14.9 mm; wt.: 2.364 g; cxt.: see Fig. 2; inv. no.: MT/1618/1/A; publ.: unpublished.
- II.83.** Aw.: ligatura liter „M” i „T”, ślad stempla; Rew.: litera „B”, lustrzane odbicie, ślad stempla; uw.: częściowo zagięta, częściowo uszkodzona na skutek oderwania sznura, zachowany kanał na sznur oraz części odlewowe, projekt stratygrafii poziomej (10.2010); wym.: 16 x 14,9 mm; w.: 2,364 g; l.: zob. Ryc. 2; nr inw.: MT/1618/1/A; wyd.: zabytek niepublikowany.



II.84. Obv.: ligature of letters “M” and “T”, poorly legible, trace of the matrix; Rev.: letter “B”, mirror image, trace of the matrix; rem.: retains cord channel and casting jets (one of them markedly elongated), horizontal stratigraphic project (October 2010); dim.: 15 x 13.5 mm; wt.: 1.667 g; cxt.: see Fig. 2; inv. no.: MT/1455/A; publ.: unpublished.

II.84. Aw.: ligatura liter „M” i „T”, słabo czytelna, ślad stempla; Rew.: litera „B”, lustrzane odbicie, ślad stempla; uw.: zachowany kanał na sznur oraz części odlewowe (jedna z nich wyraźnie wydłużona), projekt stratygrafii poziomej (10.2010); wym.: 15 x 13,5 mm; w.: 1,667 g; l.: zob. Ryc. 2; nr inw.: MT/1455/A; wyd.: zabytek niepublikowany.



II.85. Obv.: double-struck: ligature of letters “M” and “T” and illegible device or letter, traces of two matrices; Rev.: letter “D” (?); rem.: partly damaged by the removal of cord, retains cord channel and casting jets, horizontal stratigraphic project (October 2010); dim.: 15 x 11.5 mm; wt.: 1.283 g; cxt.: see Fig. 2; inv. no.: MT/1462/A; publ.: unpublished.

II.85. Aw.: podwójny odcisk: ligatura liter „M” i „T” oraz nieczytelny znak lub litera, ślady dwóch stempli; Rew.: litera „D” (?), ślad stempla; uw.: częściowo uszkodzona na skutek oderwania sznura, zachowany kanał na sznur oraz części odlewowe, projekt stratygrafii poziomej (10.2010); wym.: 15 x 11,5 mm; w.: 1,283 g; l.: zob. Ryc. 2; nr inw.: MT/1462/A; wyd.: zabytek niepublikowany.



II.86. Obv.: ligature of letters “M” and “T”, poorly legible, trace of the matrix; Rev.: letter “K”, poorly legible, trace of the matrix; rem.: partly destroyed by the removal of cord, retains cord channel and casting jets, horizontal stratigraphic project (October 2010); dim.: 15.5 x 14 mm; wt.: 1.861 g; cxt.: see Fig. 2; inv. no.: MT/1516/8/A; publ.: unpublished.

II.86. Aw.: ligatura liter „M” i „T”, słabo czytelne, ślad stempla; Rew.: litera „K”, słabo czytelna, ślad stempla; uw.: częściowo zniszczona na skutek oderwania sznura, zachowany kanał na sznur oraz części odlewowe, projekt stratygrafii poziomej (10.2010); wym.: 15,5 x 14 mm; w.: 1,861 g; l.: zob. Ryc. 2; nr inw.: MT/1516/8/A; wyd.: zabytek niepublikowany.



II.87. Obv.: triple-struck: ligature of letters “M” and “T”, fragment of letter “B” (?), mirror image and evidence of another illegible impression, traces of three matrices; Rev.: triple-struck: two letters “K” and evidence of another illegible impression, traces of three matrices; rem.: partly damaged by the removal of cord, retains cord channel, horizontal stratigraphic project (October 2010); dim.: 14.7 x 12 mm; wt.: 1.333 g; cxt.: see Fig. 2; inv. no.: MT/1390/3/A; publ.: unpublished.

II.87. Aw.: potrójny odcisk: dwie litery „K”, fragment litery „B” (?), lustrzane odbicie oraz ślad innego nieczytelnego odbicia, ślady trzech stempli; Rew.: potrójny odcisk: dwie litery „K” oraz ślad innego nieczytelnego odbicia, ślady trzech stempli; uw.: częściowo uszkodzona na skutek oderwania sznura, zachowany kanał na sznur, projekt stratygrafii poziomej (10.2010); wym.: 14,7 x 12 mm; w.: 1,333 g; l.: zob. Ryc. 2; nr inw.: MT/1390/3/A; wyd.: zabytek niepublikowany.



- II.88.** Obv.: ligature of letters “M” and “T”, trace of the matrix; Rev.: letter “3”, trace of the matrix; rem.: partly damaged by the removal of cord, retains cord channel and casting jets, horizontal stratigraphic project (December 2015); dim.: 16.6 x 12.4 mm; wt.: 3.441 g; ext.: see Fig. 2; inv. no.: Cz/49/2015A; publ.: unpublished.
- II.88.** Aw.: ligatura liter „M” i „T”, ślad stempla; Rew.: litera „3”, ślad stempla; uw.: częściowo uszkodzona na skutek oderwania sznura, zachowany kanał na sznur oraz części odlewowe, projekt stratygrafii poziomej (12.2015); wym.: 16,6 x 12,4 mm; w.: 3,441 g; l.: zob. Ryc. 2; nr inw.: Cz/49/2015A; wyd.: zabytek niepublikowany.



- II.89.** Obv.: ligature of letters “M” and “T”, trace of the matrix; Rev.: letter “H” (?), trace of the matrix; rem.: partly destroyed probably by the removal of cord, retains casting jets, fieldwalking survey (May 2012); dim.: 16.3 x 9.9 mm; wt.: 0.736 g; ext.: see Fig. 2; nr inw.: MT/1894/7/A; publ.: unpublished.
- II.89.** Aw.: ligatura liter „M” i „T”, ślad stempla; Rew.: litera „H” (?), ślad stempla; uw.: częściowo zniszczona prawdopodobnie na skutek oderwania sznura, zachowane części odlewowe, badania powierzchniowe (05.2012); wym.: 16,3 x 9,9 mm; w.: 0,736 g; l.: zob. Ryc. 2; nr inw.: MT/1894/7/A; wyd.: zabytek niepublikowany.



- II.90.** Obv.: ligature of letters “M” and “T”, trace of the matrix; Rev.: letter “K”, trace of the matrix; rem.: reverse partly damaged by the removal of cord, retains cord channel and two casting jets (one of them markedly elongated), horizontal stratigraphic project (October 2010); dim.: 17 x 12.6 mm; wt.: 1.870 g; ext.: see Fig. 2; inv. no.: MT/1534/2/A; publ.: unpublished.
- II.90.** Aw.: ligatura liter „M” i „T”, ślad stempla; Rew.: litera „K”, ślad stempla; uw.: rewers częściowo uszkodzony na skutek oderwania sznura, zachowany kanał na sznur oraz dwie części odlewowa (jedna z nich wyraźnie wydłużona), projekt stratygrafii poziomej (10.2010); wym.: 17 x 12,6 mm; w.: 1,870 g; l.: zob. Ryc. 2; nr inw.: MT/1534/2/A; wyd.: zabytek niepublikowany.



- II.91.** Obv.: fragment of ligature of letters “M” and “T”, trace of the matrix; Rev.: letter “K”, trace of the matrix; rem.: partly damaged by the removal of cord, retains cord channel and casting jets (two of them markedly elongated), horizontal stratigraphic project (October 2010); dim.: 12.6 x 8.6 mm; wt.: 1.3 g; ext.: see Fig. 2; inv. no.: MT/1297/9/A; publ.: unpublished.
- II.91.** Aw.: fragment ligatury liter „M” i „T”, ślad stempla; Rew.: litera „K”, ślad stempla; uw.: częściowo uszkodzony na skutek oderwania sznura, zachowany kanał na sznur oraz części odlewowe (dwie z nich wyraźnie wydłużone), projekt stratygrafii poziomej (10.2010); wym.: 12,6 x 8,6 mm; w.: 1,3 g; l.: zob. Ryc. 2; nr inw.: MT/1297/9/A; wyd.: zabytek niepublikowany.



- II.92.** Obv.: ligature of letters “M” and “T”, trace of the matrix; Rev.: letter “J”, trace of the matrix; rem.: partly damaged by the removal of cord, retains cord channel and casting jets (two of them markedly elongated), horizontal stratigraphic project (October 2010); dim.: 20 x 17.4 mm; wt.: 2.246 g; cxt.: see Fig. 2; inv. no.: MT/1532/1/A; publ.: unpublished.
- II.92.** Aw.: ligatura liter „M” i „T”, ślad stempla; Rew.: litera „J”, ślad stempla; uw.: częściowo uszkodzona na skutek oderwania sznura, zachowany kanał na sznur oraz części odlewowe (dwie z nich wyraźnie wydłużone), projekt stratygrafii poziomej (10.2010); wym.: 20 x 17,4 mm; w.: 2,246 g; l.: zob. Ryc. 2; nr inw.: MT/1532/1/A; wyd.: zabytek niepublikowany.



- II.93.** Obv.: ligature of letters “M” and “T”, poorly legible, trace of the matrix; Rev.: letter “III”, trace of the matrix; rem.: reverse partly damaged by the removal of cord, retains cord channel and casting jets (one of them markedly elongated), horizontal stratigraphic project (October 2010); dim.: 13 x 14.9 mm; wt.: 1.694 g; cxt.: see Fig. 2; inv. no.: MT/1431/5/A; publ.: unpublished.
- II.93.** Aw.: ligatura liter „M” i „T”, słabo czytelne, ślad stempla; Rew.: litera „III”, ślad stempla; uw.: rewers częściowo uszkodzony na skutek oderwania sznura, zachowany kanał na sznur oraz części odlewowe (jedna z nich wyraźnie wydłużona), projekt stratygrafii poziomej (10.2010); wym.: 13 x 14,9 mm; w.: 1,694 g; l.: zob. Ryc. 2; nr inw.: MT/1431/5/A; wyd.: zabytek niepublikowany.



- II.94.** Obv.: ligature of letters “M” and “T”, trace of the matrix; Rev.: letter “MK”, trace of the matrix; rem.: partly destroyed by the removal of cord, retains cord channel and casting jets (one of them markedly elongated), horizontal stratigraphic project (December 2015); dim.: 14.8 x 12.6 mm; wt.: 1.310 g; cxt.: see Fig. 2; inv. no.: Cz/144/2015A; publ.: unpublished.
- II.94.** Aw.: ligatura liter „M” i „T”, ślad stempla; Rew.: litera „MK”, ślad stempla; uw.: częściowo zniszczona na skutek oderwania sznura, zachowany kanał na sznur oraz części odlewowe (jedna z nich wyraźnie wydłużona), projekt stratygrafii poziomej (12.2015); wym.: 14,8 x 12,6 mm; w.: 1,310 g; l.: zob. Ryc. 2; nr inw.: Cz/144/2015A; wyd.: zabytek niepublikowany.



- II.95.** Obv.: ligature of letters “M” and “T”, trace of the matrix; Rev.: illegible device or letter, trace of the matrix; rem.: partly damaged by the removal of cord, retains cord channel and casting jet, horizontal stratigraphic project (October 2010); dim.: 13.2 x 12 mm; wt.: 2.213 g; cxt.: see Fig. 2; inv. no.: MT/1431/2/A; publ.: unpublished.
- II.95.** Aw.: litery „M” i „T”, ślad stempla; Rew.: nieczytelny znak lub litera, ślad stempla; uw.: częściowo uszkodzona na skutek oderwania sznura, zachowany kanał na sznur oraz część odlewowa, projekt stratygrafii poziomej (10.2010); wym.: 13,2 x 12 mm; w.: 2,213 g; l.: zob. Ryc. 2; nr inw.: MT/1431/2/A; wyd.: zabytek niepublikowany.



- II.96.** Obv.: ligature of letters “M” and “T”, trace of the matrix; Rev.: crescent-shaped device, with dotted terminals, bottom resembling „fish-tail” shape, enclosed by beaded line, trace of the matrix; rem.: partly destroyed probably by the removal of cord, retains casting jet, horizontal stratigraphic project (October 2010); dim.: 17.7 x 10.5 mm; wt.: 1.386 g; cxt.: see Fig. 2; inv. no.: MT/1432/1/A; publ.: unpublished.
- II.96.** Aw.: ligatura liter „M” i „T”, ślad stempla; Rew.: znak w kształcie półksiężyca, z punktami na końcach, podstawa przypominająca „rybi ogon”, obwiedziony perełkową linią, ślad stempla; uw.: częściowo zniszczona prawdopodobnie na skutek oderwania sznura, zachowana część odlewowa, projekt stratygrafii poziomej (10.2010); wym.: 17,7 x 10,5 mm; w.: 1,386 g; l.: zob. Ryc. 2; nr inw.: MT/1432/1/A; wyd.: zabytek niepublikowany.



- II.97.** Obv.: ligature of letters “M” and “T”, trace of the matrix; Rev.: illegible device or letter, trace of the matrix; rem.: partly damaged by the removal of cord, retains cord channel, horizontal stratigraphic project (October 2010); dim.: 13.9 x 12.0 mm; wt.: 1.148 g; cxt.: see Fig. 2; inv. no.: MT/1461/1/A; publ.: unpublished.
- II.97.** Aw.: litery „M” i „T”, ślad stempla; Rew.: nieczytelny znak lub litera, ślad stempla; uw.: częściowo uszkodzona na skutek oderwania sznura, zachowany kanał na sznur, projekt stratygrafii poziomej (10.2010); wym.: 13,9 x 12,0 mm; w.: 1,148 g; l.: zob. Ryc. 2; nr inw.: MT/1461/1/A; wyd.: zabytek niepublikowany.



- II.98.** Obv.: fragment of ligature of letters “M” and “T”, trace of the matrix; Rev.: illegible device or letter, trace of the matrix; rem.: partly destroyed by the removal of cord, retains casting jet, horizontal stratigraphic project (October 2010); dim.: 10 x 5 mm; wt.: 0.291 g; cxt.: see Fig. 2; inv. no.: MT/1388/1/A; publ.: unpublished.
- II.98.** Aw.: fragment ligatury liter „M” i „T”, ślad stempla; Rew.: nieczytelny znak lub litera, ślad stempla; uw.: częściowo zniszczona prawdopodobnie na skutek oderwania sznura, zachowana część odlewowa, projekt stratygrafii poziomej (10.2010); wym.: 10 x 5 mm; w.: 0,291 g; l.: zob. Ryc. 2; nr inw.: MT/1388/1/A; wyd.: zabytek niepublikowany.



- II.99.** Obv.: fragment of ligature of letters “M” and “T” (?), trace of the matrix; Rev.: illegible device or letter, trace of the matrix; rem.: partly damaged by the removal of cord, retains cord channel and casting jets (one of them bent), horizontal stratigraphic project (October 2010); dim.: 15 x 14 mm; wt.: 1.881 g; cxt.: see Fig. 2; inv. no.: MT/1319/1A; publ.: unpublished.
- II.99.** Aw.: fragment ligatury liter „M” i „T” (?), ślad stempla; Rew.: nieczytelny znak lub litera, ślad stempla; uw.: częściowo uszkodzona na skutek oderwania sznura, zachowany kanał na sznur oraz części odlewowe (jedna z nich zagięta), projekt stratygrafii poziomej (10.2010); wym.: 15 x 14 mm; w.: 1,881 g; l.: zob. Ryc. 2; nr inw.: MT/1319/1A; wyd.: zabytek niepublikowany.

Small lead seals with image of arrowhead on pedestal
 Plomby z wyobrażeniem grotu strzały na podstawie



II.100. Obv.: arrowhead on pedestal, trace of the matrix; Rev.: dot, within penannular line, trace of the matrix; rem.: partly damaged, retains casting jets (one of them markedly elongated), horizontal stratigraphic project (October 2010); dim.: 18 x 13 mm; wt.: 3.287 g; ext.: see Fig. 2; inv. no.: MT/1297/3/A; publ.: unpublished.

II.100. Aw.: grot strzały na podstawie, ślad stempla; Rew.: punkt, w niedomkniętym okręgu, ślad stempla; uw.: częściowo uszkodzona, zachowane części odlewowe (jedna z nich wyraźnie wydłużona), projekt stratygrafii poziomej (10.2010); wym.: 18 x 13 mm; w.: 3,287 g; l.: zob. Ryc. 2; nr inw.: MT/1297/3/A; wyd.: zabytek niepublikowany.



II.101. Obv.: arrowhead on pedestal, enclosed by double line, trace of the matrix; Rev.: letter “Д”, three dots also visible, trace of the matrix; rem.: partly damaged by the removal of cord, retains cord channel, horizontal stratigraphic project (October 2010); dim.: 14.7 x 9.7 mm; wt.: 2.361 g; ext.: see Fig. 2; inv. no.: MT/1450/1/A; publ.: unpublished.

II.101. Aw.: grot strzały na podstawie, obwiedziony podwójną linią, ślad stempla; Rew.: litera „Д”, dodatkowo widoczne 3 punkty, ślad stempla; uw.: częściowo uszkodzona na skutek oderwania sznura, zachowany kanał na sznur, projekt stratygrafii poziomej (10.2010); wym.: 14,7 x 9,7 mm; w.: 2,361 g; l.: zob. Ryc. 2; nr inw.: MT/1450/1/A; wyd.: zabytek niepublikowany.



II.102. Obv.: arrowhead on pedestal, enclosed by double line, trace of the matrix; Rev.: double-struck: letter “Ж”, enclosed by a line and letter “H”, traces of two matrices; rem.: partly damaged by the removal of cord, retains cord channel and casting jet, horizontal stratigraphic project (October 2010); dim.: 12.6 x 12.8 mm; wt.: 1.338 g; ext.: see Fig. 2; inv. no.: MT/1449/A; publ.: unpublished.

II.102. Aw.: grot strzały na podstawie, obwiedziony podwójną linią, ślady dwóch stempli; Rew.: podwójny odcisk: litera „Ж”, obwiedziona linią oraz litera „H”, ślady dwóch stempli; uw.: częściowo uszkodzona na skutek oderwania sznura, zachowany kanał na sznur oraz część odlewowa, projekt stratygrafii poziomej (10.2010); wym.: 12,6 x 12,8 mm; w.: 1,338 g; l.: zob. Ryc. 2; nr inw.: MT/1449/A; wyd.: zabytek niepublikowany.



II.103. Obv.: double-struck: arrowhead on pedestal and evidence of linear border from another illegible impression, traces of two matrices; Rev.: double-struck: letter “Ж” and evidence of linear border from another illegible impression, traces of two matrices; rem.: partly damaged by the removal of cord, retains cord channel and casting jets, horizontal stratigraphic project (October 2010); dim.: 17.3 x 15.9 mm; wt.: 2.063 g; ext.: see Fig. 2; inv. no.: MT/1347/A; publ.: unpublished.

II.103. Aw.: podwójny odcisk: grot strzały na podstawie oraz ślad obwiedzenia linią od innego nieczytelnego odbicia, ślady dwóch stempli; Rew.: podwójny odcisk: litera „Ж” oraz ślad obwiedzenia linią od innego nieczytelnego odbicia, ślady dwóch stempli; uw.: częściowo uszkodzona na skutek oderwania sznura, zachowany kanał na sznur oraz części odlewowe, projekt stratygrafii poziomej (10.2010); wym.: 17,3 x 15,9 mm; w.: 2,063 g; l.: zob. Ryc. 2; nr inw.: MT/1347/A; wyd.: zabytek niepublikowany.



- II.104.** Obv.: fragment of arrowhead on pedestal (?), trace of the matrix; Rev.: letter “Ж”, trace of the matrix; rem.: partly destroyed probably by the removal of cord, retains cord channel and casting jet, horizontal stratigraphic project (October 2010); dim.: 10.5 x 9.1 mm; wt.: 1.598 g; l.: see Fig. 2; inv. no.: MT/1324/1/A; publ.: unpublished.
- II.104.** Aw.: fragment grotu strzały na podstawce (?), ślad stempla; Rew.: litera „Ж”, ślad stempla; uw.: częściowo zniszczona prawdopodobnie na skutek oderwania sznura, zachowany kanał na sznur oraz część odlewowa, projekt stratygrafii poziomej (10.2010); wym.: 10,5 x 9,1 mm; w.: 1,598 g L. zob. Ryc. 2; nr inw.: MT/1324/1/A; wyd.: zabytek niepublikowany.



- II.105.** Obv.: arrowhead on pedestal, trace of the matrix; Rev.: letter “Ж”, trace of the matrix; rem.: partly destroyed by the removal of cord, retains cord channel and casting jet, horizontal stratigraphic project (December 2015); dim.: 14 x 10.7 mm; wt.: 1.505 g; ext.: see Fig. 2; inv. no.: Cz/136/2015A; publ.: unpublished.
- II.105.** Aw.: grot strzały na podstawce, ślad stempla; Rew.: litera „Ж”, ślad stempla; uw.: częściowo zniszczona na skutek oderwania sznura, zachowany kanał na sznur oraz część odlewowa, projekt stratygrafii poziomej (12.2015); wym.: 14 x 10,7 mm; w.: 1,505 g; l.: zob. Ryc. 2; nr inw.: Cz/136/2015A; wyd.: zabytek niepublikowany.



- II.106.** Obv.: arrowhead on pedestal, surrounded by dots, trace of the matrix; Rev.: double-struck: letter “X”, surrounded by dots and illegible letter, traces of two matrices; rem.: partly damaged by the removal of cord, retains cord channel and casting jets, horizontal stratigraphic project (October 2010); dim.: 16.4 x 16 mm; wt.: 1.664 g; ext.: see Fig. 2; inv. no.: MT/1654/A; publ.: unpublished.
- II.106.** Aw.: grot strzały na podstawce, otoczony punktami, ślad stempla; Rew.: podwójny odcisk: litera „X”, otoczona punktami oraz nieczytelna litera, ślady dwóch stempli; uw.: częściowo uszkodzona na skutek oderwania sznura, zachowany kanał na sznur oraz części odlewowe, projekt stratygrafii poziomej (10.2010); wym.: 16,4 x 16 mm; w.: 1,664 g; l.: zob. Ryc. 2; nr inw.: MT/1654/A; wyd.: zabytek niepublikowany.



- II.107.** Obv.: arrowhead on pedestal, surrounded by dots, trace of the matrix; Rev.: illegible device or letter, surrounded by dots, trace of the matrix; rem.: partly damaged by the removal of cord, retains cord channel and casting jets, horizontal stratigraphic project (October 2010); dim.: 17.5 x 12.6 mm; wt.: 2.300 g; ext.: see Fig. 2; inv. no.: MT/1350/2/A; publ.: unpublished.
- II.107.** Aw.: grot strzały na podstawce, otoczony punktami, ślad stempla; Rew.: nieczytelny znak lub litera, otoczone punktami, ślad stempla; uw.: częściowo uszkodzona na skutek oderwania sznura, zachowany kanał na sznur oraz części odlewowe, projekt stratygrafii poziomej (10.2010); wym.: 17,5 x 12,6 mm; w.: 2,300 g; l.: zob. Ryc. 2; nr inw.: MT/1350/2/A; wyd.: zabytek niepublikowany.



- II.108.** Obv.: arrowhead on pedestal, trace of the matrix; Rev.: illegible device or letter, trace of the matrix; rem.: partly damaged by the removal of cord, retains cord channel and casting jets, horizontal stratigraphic project (October 2010); dim.: 11 x 10.5 mm; wt.: 1.175 g; ext.: see Fig. 2; inv. no.: MT/1322/A; publ.: unpublished.
- II.108.** Aw.: grot strzały na podstawie, ślad stempla; Rew.: nieczytelny znak lub litera, ślad stempla; uw.: częściowo uszkodzona na skutek oderwania sznura, zachowany kanał na sznur oraz części odlewowe, projekt stratygrafii poziomej (10.2010); wym.: 11 x 10,5 mm; w.: 1,175 g; l.: zob. Ryc. 2; nr inw.: MT/1322/A; wyd.: zabytek niepublikowany.



- II.109.** Obv.: arrowhead on pedestal, trace of the matrix; Rev.: illegible, trace of the matrix; rem.: partly destroyed probably by the removal of cord, retains casting jets, horizontal stratigraphic project (October 2010); dim.: 12.5 x 9 mm; wt.: 1.253 g; ext.: see Fig. 2; inv. no.: MT/1488/1/A; publ.: unpublished.
- II.109.** Aw.: grot strzały na podstawie, ślad stempla; Rew.: nieczytelny, ślad stempla; uw.: częściowo zniszczona prawdopodobnie na skutek oderwania sznura, zachowana części odlewowe, projekt stratygrafii poziomej (10.2010); wym.: 12,5 x 9 mm; w.: 1,253 g; l.: zob. Ryc. 2; nr inw.: MT/1488/1/A; wyd.: zabytek niepublikowany.

Small lead seals with image of various figures
Plomby z wyobrażeniem różnych figur



- II.110.** Obv.: device in the form of schematic fleur de lis, enclosed by a line, trace of the matrix; Rev.: letter "C", enclosed by a line, trace of the matrix; rem.: partly damaged by the removal of cord, retains cord channel and casting jets, hole for suspension (?), horizontal stratigraphic project (October 2010); m. 14.3 x 12.8 mm; wt.: 1.310 g; ext.: see Fig. 2; inv. no.: MT/1370/1/A; publ.: unpublished.
- II.110.** Aw.: znak w formie schematycznej lilii, obwiedziony linią, ślad stempla; Rew.: litera „C”, obwiedziona linią, ślad stempla; uw.: częściowo uszkodzona na skutek oderwania sznura, zachowany kanał na sznur oraz części odlewowe, dziurka do zawieszania (?), projekt stratygrafii poziomej (10.2010); wym.: 14,3 x 12,8 mm; w.: 1,310 g; l.: zob. Ryc. 2; nr inw.: MT/1370/1/A; wyd.: zabytek niepublikowany.



- II.111.** Obv.: device in the form of schematic palmette (?), trace of the matrix; Rev.: illegible form, trace of the matrix; rem.: lead seal of rectangular shape, partly damaged by the removal of cord, retains cord channel, horizontal stratigraphic project (October 2010); dim.: 14.7 x 7.4 mm; wt.: 2.323 g; ext.: see Fig. 2; inv. no.: MT/1359/3/A; publ.: unpublished.
- II.111.** Aw.: znak w formie schematycznej palmety (?), ślad stempla; Rew.: nieczytelna forma, ślad stempla; uw.: prostokątny kształt plomby, częściowo uszkodzona na skutek oderwania sznura, zachowany kanał na sznur, projekt stratygrafii poziomej (10.2010); wym.: 14,7 x 7,4 mm; w.: 2,323 g; l.: zob. Ryc. 2; nr inw.: MT/1359/3/A; wyd.: zabytek niepublikowany.



- II.112.** Obv.: eight-petalled rosette (one petal illegible), enclosed by a line, trace of the matrix; Rev.: letter „A” (?), enclosed by a line, trace of the matrix; rem.: reverse partly damaged by the removal of cord, retains cord channel and casting jets, horizontal stratigraphic project (December 2015); dim.: 19 x 10.6 mm; wt.: 1.615 g; ext.: see Fig. 2; inv. no.: Cz/34/2015A; publ.: unpublished.
- II.112.** Aw.: ośmiolistna rozetka (jeden listek nieczytelny), obwiedziona linią, ślad stempla; Rew.: litera „A” (?), obwiedziona linią, ślad stempla; uw.: rewers częściowo uszkodzony na skutek oderwania sznura, zachowany kanał na sznur oraz części odlewowe, projekt stratygrafii poziomej (12.2015); wym.: 19 x 10,6 mm; w.: 1,615 g; l.: zob. Ryc. 2; nr inw.: Cz/34/2015A; wyd.: zabytek niepublikowany.



- II.113.** Obv.: double-struck: gammadion, enclosed by a line and illegible device or letter, traces of two matrices; Rev.: double-struck: letter „D”, enclosed by a line and device in the form of schematic palmette (?), enclosed by a line, traces of two matrices; rem.: partly damaged by the removal of cord, retains cord channel casting jets (one of them markedly elongated), horizontal stratigraphic project (October 2010); dim.: 18.3 x 14.4 mm; wt.: 1.499 g; ext.: see Fig. 2; inv. no.: MT/1325/1/A; publ.: Piotrowski, Wołoszyn 2012a, Fig. 9 – third row, first lead seal from top; 2012b, Fig. 7: 2 – third row, first lead seal from top.
- II.113.** Aw.: podwójny odcisk: gammadion, obwiedziony linią oraz nieczytelny znak lub litera, obwiedzione linią, ślady dwóch stempli; Rew.: podwójny odcisk: litera „D”, obwiedziona linią oraz znak w formie schematycznej palmety (?), obwiedziona linią, ślady dwóch stempli; uw.: częściowo uszkodzona na skutek oderwania sznura, zachowany kanał na sznur oraz części odlewowe (jedna z nich wyraźnie wydłużona), projekt stratygrafii poziomej (10.2010); wym.: 18,3 x 14,4 mm; w.: 1,499 g; l.: zob. Ryc. 2; nr inw.: MT/1325/1/A; wyd.: Piotrowski, Wołoszyn 2012a, Ryc. 9 – rząd trzeci, plomba pierwsza od góry; 2012b, Ryc. 7: 2 – rząd trzeci, plomba pierwsza od góry.



- II.114.** Obv.: triskeles, enclosed by a line, trace of the matrix; Rev.: triangular form, trace of the matrix; rem.: partly damaged by the removal of cord, retains cord channel, horizontal stratigraphic project (October 2010); dim.: 12.3 x 10.6 mm; wt.: 1.419 g; ext.: see Fig. 2; inv. no.: MT/1264/A; publ.: Piotrowski, Wołoszyn 2012a, Fig. 9 – second row, third lead seal from top; 2012b, Fig. 7: 2 – second row, third lead seal from top.
- II.114.** Aw.: triskeles, obwiedziony linią, ślad stempla; Rew.: trójkątna forma, ślad stempla; uw.: częściowo uszkodzona na skutek oderwania sznura, zachowany kanał na sznur, projekt stratygrafii poziomej (10.2010); wym.: 12,3 x 10,6 mm; w.: 1,419 g; l.: zob. Ryc. 2; nr inw.: MT/1264/A; wyd.: Piotrowski, Wołoszyn 2012a, Ryc. 9 – rząd drugi, plomba trzecia od góry; 2012b, Ryc. 7: 2 – rząd drugi, plomba trzecia od góry.



- II.115.** Obv.: two half-ellipses within a circle, crossed through by horizontal line, trace of the matrix; Rev.: illegible letter (?), enclosed by a line, trace of the matrix; rem.: partly damaged by the removal of cord, retains cord channel and casting jets, horizontal stratigraphic project (October 2010); dim.: 14.8 x 13.4 mm; wt.: 1.961 g; ext.: see Fig. 2; inv. no.: MT/1300/A; publ.: unpublished.
- II.115.** Aw.: dwie półelipsy wpisane w okrąg, przekreślone poziomą linią, ślad stempla; Rew.: nieczytelna litera (?), obwiedziona linią, ślad stempla; uw.: częściowo uszkodzona na skutek oderwania sznura, zachowany kanał na sznur oraz części odlewowe, projekt stratygrafii poziomej (10.2010); wym.: 14,8 x 13,4 mm; w.: 1,961 g; l.: zob. Ryc. 2; nr inw.: MT/1300/A; wyd.: zabytek niepublikowany.



II.116. Obv.: raised dot, surrounded by dots, trace of the matrix; Rev.: illegible, trace of the matrix; rem.: partly damaged by the removal of cord, retains cord channel and casting jet, horizontal stratigraphic project (October 2010); dim.: 11.3 x 10.4; wt.: 1.3 g; ext.: see Fig. 2; inv. no.: MT/1390/4/A; publ.: unpublished.

II.116. Aw.: półkuliasta wypukłość, otoczona punktami, ślad stempla; Rew.: nieczytelny, ślad stempla; uw.: częściowo uszkodzona na skutek oderwania sznura, zachowany kanał na sznur oraz część odlewowa, projekt stratygrafii poziomej (10.2010); wym.: 11,3 x 10,4; w.: 1,3 g; l.: zob. Ryc. 2; nr inw.: MT/1390/4/A; wyd.: zabytek niepublikowany.

Small lead seals with letters
Plomby z przedstawieniem liter



II.117. Obv.: letter "A", enclosed by a line, trace of the matrix; Rev.: letter "H", trace of the matrix; rem.: partly damaged by the removal of cord, retains cord channel and casting jet, horizontal stratigraphic project (October 2010); dim.: 13 x 10 mm; wt.: 1.693 g; ext.: see Fig. 2; inv. no.: MT/1280/3/A; publ.: unpublished.

II.117. Aw.: litera „A”, obwiedziona linią, ślad stempla; Rew.: litera „H”, ślad stempla; uw.: częściowo uszkodzona na skutek oderwania sznura, zachowany kanał na sznur oraz część odlewowa, projekt stratygrafii poziomej (10.2010); wym.: 13 x 10 mm; w.: 1,693 g; l.: zob. Ryc. 2; nr inw.: MT/1280/3/A; wyd.: zabytek niepublikowany.



II.118. Obv.: letter "A", enclosed by a line, trace of the matrix; Rev.: letter "H", trace of the matrix; rem.: partly destroyed probably by the removal of cord, retains cord channel and casting jet, horizontal stratigraphic project (October 2010); dim.: 12 x 8.3 mm; wt.: 0.487 g; ext.: see Fig. 2; inv. no.: MT/1557/2/A; publ.: unpublished.

II.118. Aw.: litera „A”, obwiedziona linią, ślad stempla; Rew.: litera „H”, ślad stempla; uw.: częściowo zniszczona prawdopodobnie na skutek oderwania sznura, zachowany kanał na sznur oraz część odlewowa, projekt stratygrafii poziomej (10.2010); wym.: 12 x 8,3 mm; w.: 0,487 g; l.: zob. Ryc. 2; nr inw.: MT/1557/2/A; wyd.: zabytek niepublikowany.



II.119. Obv.: letter "A", enclosed by a line, trace of the matrix; Rev.: letter "H", trace of the matrix; rem.: partly damaged by the removal of cord, retains cord channel and casting jets, horizontal stratigraphic project (October 2010); dim.: 15.8 x 14.3 mm; wt.: 1.700 g; ext.: see Fig. 2; inv. no.: MT/1324/5/A; publ.: Bagińska, Piotrowski, Wołoszyn 2012 (eds.) – Pl. I: 16: 1; Lübke, Wołoszyn 2012, Fig. 8: 1; Piotrowski, Wołoszyn 2012a, Fig. 9 – first row, fifth lead seal from top, Fig. 11: 1; Piotrowski, Wołoszyn 2012b, Fig. 7: 2 – first row, fifth lead seal from top; Fig. 9: 1; Musin 2012, Fig. 1: 1; Wołoszyn 2013, Fig. 13: 3.

II.119. Aw.: litera „A”, obwiedziona linią, ślad stempla; Rew.: litera „H”, ślad stempla; uw.: częściowo uszkodzona na skutek oderwania sznura, zachowany kanał na sznur oraz części odlewowe, projekt stratygrafii poziomej (10.2010); wym.: 15,8 x 14,3 mm; w.: 1,700 g; l.: zob. Ryc. 2; nr inw.: MT/1324/5/A; wyd.: Bagińska, Piotrowski, Wołoszyn 2012 (red.), Tabl. I: 16: 1; Lübke, Wołoszyn 2012, Ryc. 8: 1; Piotrowski, Wołoszyn 2012a, Ryc. 9 – rząd pierwszy, plomba piąta od góry, Ryc. 11: 1; Piotrowski, Wołoszyn 2012b, Ryc. 7: 2 – rząd pierwszy, plomba piąta od góry; Ryc. 9: 1; Musin 2012, Ryc. 1: 1; Wołoszyn 2013, Ryc. 13: 3.



- II.120.** Obv.: letter "A", enclosed by a line, trace of the matrix; Rev.: letter "C", enclosed by a line, trace of the matrix; rem.: partly damaged by the removal of cord, retains cord channel and casting jets (markedly elongated), horizontal stratigraphic project (October 2010); dim.: 9.8 x 8.3 mm; wt.: 0.758 g; ext.: see Fig. 2; inv. no.: MT/1556/5/A; publ.: unpublished.
- II.120.** Aw.: litera „A”, obwiedziona linią, ślad stempla; Rew.: litera „C”, obwiedziona linią, ślad stempla; uw.: częściowo uszkodzona na skutek oderwania sznura, zachowany kanał na sznur oraz części odlewowe (wyraźnie wydłużone), projekt stratygrafii poziomej (10.2010); wym.: 9,8 x 8,3 mm; w.: 0,758 g; l.: zob. Ryc. 2; nr inw.: MT/1556/5/A; wyd.: zabytek niepublikowany.



- II.121.** Obv.: letter "A", enclosed by a line, trace of the matrix; Rev.: letter "T", with titlo (?), enclosed by a line, trace of the matrix; rem.: partly damaged by the removal of cord, retains cord channel and casting jets, horizontal stratigraphic project (October 2010); dim.: 15.8 x 14.5 mm; wt.: 1.829 g; see Fig. 2; inv. no.: MT/1372/2/A; publ.: unpublished.
- II.121.** Aw.: litera „A”, obwiedziona linią, ślad stempla; Rew.: litera „T”, z tytłem (?), obwiedziona linią, ślad stempla; uw.: częściowo uszkodzona na skutek oderwania sznura, zachowany kanał na sznur oraz części odlewowe, projekt stratygrafii poziomej (10.2010); wym.: 15,8 x 14,5 mm; w.: 1,829 g; zob. Ryc. 2; nr inw.: MT/1372/2/A; wyd.: zabytek niepublikowany.



- II.122.** Obv.: letter "A", enclosed by a line, trace of the matrix; Rev.: letter "T", with titlo (?), enclosed by a line, trace of the matrix; rem.: partly damaged by the removal of cord, retains cord channel and casting jets, horizontal stratigraphic project (October 2010); dim.: 15.4 x 12.1 mm; wt.: 1.552 g; ext.: see Fig. 2; inv. no.: MT/1297/5/A; publ.: unpublished.
- II.122.** Aw.: litera „A”, obwiedziona linią, ślad stempla; Rew.: litera „T”, z tytłem (?), obwiedziona linią, ślad stempla; uw.: częściowo uszkodzona na skutek oderwania sznura, zachowany kanał na sznur oraz części odlewowe, projekt stratygrafii poziomej (10.2010); wym.: 15,4 x 12,1 mm; w.: 1,552 g; l.: zob. Ryc. 2; nr inw.: MT/1297/5/A; wyd.: zabytek niepublikowany.



- II.123.** Obv.: letter "B", mirror image, enclosed by a line, trace of the matrix; Rev.: letter "S", mirror image, enclosed by a line, trace of the matrix; rem.: partly damaged by the removal of cord, retains cord channel and casting jets, horizontal stratigraphic project (December 2015); dim.: 12.8 x 12.3 mm; wt.: 1.137 g; ext.: see Fig. 2; inv. no.: Cz/133/2015A; publ.: unpublished.
- II.123.** Aw.: litera „B”, lustrzane odbicie, obwiedziona linią, ślad stempla; Rew.: litera „S”, lustrzane odbicie, obwiedziona linią, ślad stempla; uw.: częściowo uszkodzona na skutek oderwania sznura, zachowany kanał na sznur oraz części odlewowe, projekt stratygrafii poziomej (12.2015); wym.: 12,8 x 12,3 mm; w.: 1,137 g; l.: zob. Ryc. 2; nr inw.: Cz/133/2015A; wyd.: zabytek niepublikowany.



- II.124.** Obv.: letter “B”, enclosed by a line, trace of the matrix; Rev.: letter “A”, enclosed by a line, trace of the matrix; rem.: partly destroyed by the removal of cord, retains cord channel and casting jet, horizontal stratigraphic project (October 2010); dim.: 14 x 10.7 mm; wt.: 1.172 g; ext.: see Fig. 2; inv. no.: MT/1493/2/A; publ.: unpublished.
- II.124.** Aw.: litera „B”, obwiedziona linią, ślad stempla; Rew.: litera „A”, obwiedziona linią, ślad stempla; uw.: częściowo zniszczona na skutek oderwania sznura, zachowany kanał na sznur oraz część odlewowa, projekt stratygrafii poziomej (10.2010); wym.: 14 x 10,7 mm; w.: 1,172 g; l.: zob. Ryc. 2; nr inw.: MT/1493/2/A; wyd.: zabytek niepublikowany.



- II.125.** Obv.: double-struck: letter “B”, enclosed by a line and illegible impression at left, traces of two matrices; Rev.: double-struck: illegible device or letter (?), enclosed by a line and evidence of another illegible impression, traces of two matrices; rem.: partly damaged by the removal of cord, retains cord channel and two casting jets, horizontal stratigraphic project (October 2010); dim.: 16 x 12 mm; wt.: 1.4 g; ext.: see Fig. 2; inv. no.: MT/1552/3/A; publ.: unpublished.
- II.125.** Aw.: podwójny odcisk: litera „B”, obwiedziona linią oraz po lewej stronie nieczytelne odbicie, ślady dwóch stempli; Rew.: podwójny odcisk: nieczytelny znak lub litera (?), obwiedzione linią oraz ślad innego nieczytelnego odbicia, ślady dwóch stempli; uw.: częściowo uszkodzona na skutek oderwania sznura, zachowany kanał na sznur oraz części odlewowe, projekt stratygrafii poziomej (10.2010); wym.: 16 x 12 mm; w.: 1,4 g; l.: zob. Ryc. 2; nr inw.: MT/1552/3/A; wyd.: zabytek niepublikowany.



- II.126.** Obv.: letter “B”, enclosed by a line, trace of the matrix; Rev.: illegible form, enclosed by beaded (?) line, trace of the matrix; rem.: partly damaged by the removal of cord, retains cord channel and casting jets (one of them elongated), horizontal stratigraphic project (October 2010); dim.: 15.2 x 14.2 mm; wt.: 1.659 g; ext.: see Fig. 2; inv. no.: MT/1552/1/A; publ.: unpublished.
- II.126.** Aw.: litera „B”, obwiedziona linią, ślad stempla; Rew.: nieczytelna forma, obwiedziona perełkową (?) linią, ślad stempla; uw.: częściowo uszkodzona na skutek oderwania sznura, zachowany kanał na sznur oraz części odlewowe (jedna z nich wydłużona), projekt stratygrafii poziomej (10.2010); wym.: 15,2 x 14,2 mm; w.: 1,659 g; l.: zob. Ryc. 2; nr inw.: MT/1552/1/A; wyd.: zabytek niepublikowany.



- II.127.** Obv.: letter “T”, mirror image, with dot on the left, enclosed by a line, trace of the matrix; Rev.: letter “A”, with dot on the left, mirror image, enclosed by a line, trace of the matrix; rem.: retains cord channel and casting jets (two of them markedly elongated), horizontal stratigraphic project (October 2010); dim.: 22 x 11.5 mm; wt.: 3.244 g; ext.: see Fig. 2; inv. no.: MT/1566/1/A; publ.: unpublished.
- II.127.** Aw.: litera „T”, lustrzane odbicie, z punktem po lewej stronie, obwiedziona linią, ślad stempla; Rew.: litera „A”, z punktem po lewej stronie, obwiedziona linią, ślad stempla; uw.: zachowany kanał na sznur oraz części odlewowe (dwie z nich wyraźnie wydłużone), projekt stratygrafii poziomej (10.2010); wym.: 22 x 11,5 mm; w.: 3,244 g; l.: zob. Ryc. 2; nr inw.: MT/1566/1/A; wyd.: zabytek niepublikowany.



- II.128.** Obv.: letter “Γ”, trace of the matrix; Rev.: letter “Ψ”, enclosed by a line, trace of the matrix; rem.: partly damaged by the removal of cord, retains cord channel and casting jet, horizontal stratigraphic project (October 2010); dim.: 12.7 x 11.3 mm; wt.: 2.190 g; l.: see Fig. 2; inv. no.: MT/1386/2/A; publ.: unpublished.
- II.128.** Aw.: litera „Γ”, ślad stempla; Rew.: litera „Ψ”, obwiedziona linią, ślad stempla; uw.: częściowo uszkodzona na skutek oderwania sznura, zachowany kanał na sznur oraz część odlewowa, projekt stratygrafii poziomej (10.2010); wym.: 12,7 x 11,3 mm; w.: 2,190 g; L zob. Ryc. 2; nr inw.: MT/1386/2/A; wyd.: zabytek niepublikowany.



- II.129.** Obv.: letter “Δ”, enclosed by a line, trace of the matrix; Rev.: letter “C”, enclosed by a line, trace of the matrix; rem.: partly destroyed by the removal of cord, retains cord channel and casting jets, horizontal stratigraphic project (October 2010); dim.: 15 x 14.5 mm; wt.: 1.964 g; ext.: see Fig. 2; inv. no.: MT/1447/2/A; publ.: unpublished.
- II.129.** Aw.: litera „Δ”, obwiedziona linią, ślad stempla; Rew.: litera „C”, obwiedziona linią, ślad stempla; uw.: częściowo zniszczona na skutek oderwania sznura, zachowany kanał na sznur oraz części odlewowe, projekt stratygrafii poziomej (10.2010); wym.: 15 x 14,5 mm; w.: 1,964 g; l.: zob. Ryc. 2; nr inw.: MT/1447/2/A; wyd.: zabytek niepublikowany.



- II.130.** Obv.: letter “Δ”, enclosed by a line, trace of the matrix; Rev.: letter “C”, enclosed by a line, trace of the matrix; rem.: obverse partly damaged by the removal of cord, retains cord channel and casting jets, horizontal stratigraphic project (October 2010); dim.: 12.2 x 11.3 mm; wt.: 1.036 g; ext.: see Fig. 2; inv. no.: MT/1323/5/A; publ.: unpublished.
- II.130.** Aw.: litera „Δ”, obwiedziona linią, ślad stempla; Rew.: litera „C”, obwiedziona linią, ślad stempla; uw.: awers częściowo uszkodzony na skutek oderwania sznura, zachowany kanał na sznur oraz części odlewowe, projekt stratygrafii poziomej (10.2010); wym.: 12,2 x 11,3 mm; w.: 1,036 g; l.: zob. Ryc. 2; nr inw.: MT/1323/5/A; wyd.: zabytek niepublikowany.



- II.131.** Obv.: letter “Δ”, trace of the matrix; Rev.: letter “C”, enclosed by beaded (?) line, trace of the matrix; rem.: partly bent, partly damaged by the removal of cord, retains cord channel and casting jets, horizontal stratigraphic project (October 2010); dim.: 12 x 10 mm; wt.: 1.577 g; ext.: see Fig. 2; inv. no.: MT/1591/A; publ.: unpublished.
- II.131.** Aw.: litera „Δ”, ślad stempla; Rew.: litera „C”, obwiedziona perłkową linią (?), ślad stempla; uw.: częściowo zagięta, częściowo uszkodzona na skutek oderwania sznura, zachowany kanał na sznur oraz części odlewowe, projekt stratygrafii poziomej (10.2010); wym.: 12 x 10 mm; w.: 1,577 g; l.: zob. Ryc. 2; nr inw.: MT/1591/A; wyd.: zabytek niepublikowany.



II.132. Obv.: letter “Д”, enclosed by a line, trace of the matrix; Rev.: letter “Ж”, enclosed by a line, trace of the matrix; rem.: partly destroyed, partly damaged by the removal of cord, retains cord channel and casting jets (one of them markedly elongated), horizontal stratigraphic project (October 2010); dim.: 18.9 x 13.7 mm; wt.: 4.111 g; cxt.: see Fig. 2; inv. no.: MT/1514/2/A; publ.: unpublished.

II.132. Aw.: litera „Д”, obwiedziona linią, ślad stempla; Rew.: litera „Ж”, obwiedziona linią, ślad stempla; uw.: częściowo zniszczona, częściowo uszkodzona na skutek oderwania sznura, zachowany kanał na sznur oraz części odlewowe (jedna z nich wyraźnie wydłużona), projekt stratygrafii poziomej (10.2010); wym.: 18,9 x 13,7 mm; w.: 4,111 g; l.: zob. Ryc. 2; nr inw.: MT/1514/2/A; wyd.: zabytek niepublikowany.



II.133. Obv.: letter “Д”, enclosed by a line, trace of the matrix; Rev.: letter “Ж”, enclosed by a line, trace of the matrix; rem.: partly bent, partly destroyed probably by the removal of cord, horizontal stratigraphic project (October 2010); dim.: 15 x 11.4 mm; wt.: 1.501 g; cxt.: see Fig. 2; inv. no.: MT/1468/2/A; publ.: unpublished.

II.133. Aw.: litera „Д”, obwiedziona linią, ślad stempla; Rew.: litera „Ж”, obwiedziona linią, ślad stempla; uw.: częściowo zagięta, częściowo zniszczona prawdopodobnie na skutek oderwania sznura, projekt stratygrafii poziomej (10.2010); wym.: 15 x 11,4 mm; w.: 1,501 g; l.: zob. Ryc. 2; nr inw.: MT/1468/2/A; wyd.: zabytek niepublikowany.



II.134. Obv.: letter “Д”, enclosed by beaded line, trace of the matrix; Rev.: letter “Ж” (?), enclosed by beaded (?) line, trace of the matrix; rem.: partly damaged by the removal of cord, retains cord channel and casting jets (one of them markedly elongated), horizontal stratigraphic project (October 2010); dim.: 20.4 x 14.5 mm; wt.: 2.065 g; cxt.: see Fig. 2; inv. no.: MT/1512/4/A; publ.: unpublished.

II.134. Aw.: litera „Д”, obwiedziona perełkową linią, ślad stempla; Rew.: litera „Ж” (?), obwiedziona perełkową (?) linią, ślad stempla; uw.: częściowo uszkodzona na skutek oderwania sznura, zachowany kanał na sznur oraz części odlewowe (jedna z nich wyraźnie wydłużona), projekt stratygrafii poziomej (10.2010); wym.: 20,4 x 14,5 mm; w.: 2,065 g; l.: zob. Ryc. 2; nr inw.: MT/1512/4/A; wyd.: zabytek niepublikowany.



II.135. Obv.: letter “Д”, enclosed by a line, trace of the matrix; Rev.: letter “3”, trace of the matrix; rem.: retains casting jets, horizontal stratigraphic project (October 2010); dim.: 16.2 x 9.2 mm; wt.: 1.624 g; cxt.: see Fig. 2; inv. no.: MT/1513/1/A; publ.: unpublished.

II.135. Aw.: litera „Д”, obwiedziona linią, ślad stempla; Rew.: litera „3”, ślad stempla; uw.: zachowane części odlewowe, projekt stratygrafii poziomej (10.2010); wym.: 16,2 x 9,2 mm; w.: 1,624 g; l.: zob. Ryc. 2; nr inw.: MT/1513/1/A; wyd.: zabytek niepublikowany.

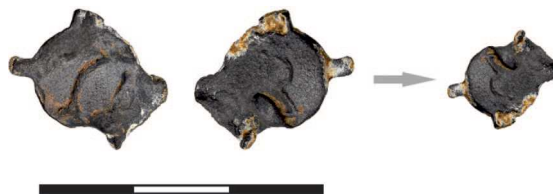

- II.136.** Obv.: letter “Д”, poorly legible, enclosed by a line, trace of the matrix; Rev.: letter “З”, mirror image, trace of the matrix; rem.: retains cord channel and casting jets (markedly elongated, one of them bent), horizontal stratigraphic project (December 2015); dim.: 16.9 x 11.1 mm; wt.: 1.227 g; ext.: see Fig. 2; inv. no.: Cz/64/2015A; publ.: unpublished.
- II.136.** Aw.: litera „Д”, słabo czytelna, obwiedziona linią, ślad stempla; Rew.: litera „З”, lustrzane odbicie, ślad stempla; uw.: zachowany kanał na sznur oraz części odlewowe (wyraźnie wydłużone, jedna z nich zagięta), projekt stratygrafii poziomej (12.2015); wym.: 16,9 x 11,1 mm; w.: 1,227 g; l.: zob. Ryc. 2; nr inw.: Cz/64/2015A; wyd.: zabytek niepublikowany.



- II.137.** Obv.: letter “Д”, trace of the matrix; Rev.: double-struck: letter “И” (?) and illegible letter, traces of two matrices; rem.: partly damaged by the removal of cord, retains cord channel and casting jets (one of them markedly elongated), horizontal stratigraphic project (October 2010); dim.: 16 x 12.3 mm; wt.: 1.010 g; ext.: see Fig. 2; inv. no.: MT/1318/9/A; publ.: unpublished.
- II.137.** Aw.: litera „Д”, ślad stempla; Rew.: podwójny odcisk: litera „И” (?) oraz nieczytelna litera, ślady dwóch stempli; uw.: częściowo uszkodzona na skutek oderwania sznura, zachowany kanał na sznur oraz części odlewowe (jedna z nich wyraźnie wydłużona), projekt stratygrafii poziomej (10.2010); wym.: 16 x 12,3 mm; w.: 1,010 g; l.: zob. Ryc. 2; nr inw.: MT/1318/9/A; wyd.: zabytek niepublikowany.



- II.138.** Obv.: letter “Д”, with dot at bottom, enclosed by a line, trace of the matrix; Rev.: letter “И”, mirror image, enclosed by a line, trace of the matrix; rem.: partly damaged probably by the removal of cord, retains cord channel and casting jets, horizontal stratigraphic project (October 2010); dim.: 15 x 13 mm; wt.: 1.790 g; ext.: no GPS location, see Fig. 2 (approximate location within site 2); inv. no.: MT/1226/1/A; publ.: unpublished.
- II.138.** Aw.: litera „Д”, z punktem u dołu, obwiedziona linią, ślad stempla; Rew.: litera „И”, lustrzane odbicie, obwiedziona linią, ślad stempla; uw.: częściowo uszkodzona prawdopodobnie na skutek oderwania sznura, zachowany kanał na sznur oraz części odlewowe, projekt stratygrafii poziomej (10.2010); wym.: 15 x 13 mm; w.: 1,790 g; l.: bez lokalizacji GPS, zob. Ryc. 2 (lokalizacja przybliżona w obrębie stan. 2); nr inw.: MT/1226/1/A; wyd.: zabytek niepublikowany.



- II.139.** Obv.: letter “Д”, enclosed by a line, trace of the matrix; Rev.: illegible device, trace of the matrix; rem.: partly destroyed by the removal of cord, retains cord channel and casting jets, horizontal stratigraphic project (December 2015); dim.: 13.8 x 12.5 mm; wt.: 1.295 g; ext.: see Fig. 2; inv. no.: Cz/90/2015A; publ.: unpublished.
- II.139.** Aw.: litera „Д”, obwiedziona linią, ślad stempla; Rew.: nieczytelny znak, ślad stempla; uw.: częściowo zniszczona na skutek oderwania sznura, zachowany kanał na sznur oraz części odlewowe, projekt stratygrafii poziomej (12.2015); wym.: 13,8 x 12,5 mm; w.: 1,295 g; l.: zob. Ryc. 2; nr inw.: Cz/90/2015A; wyd.: zabytek niepublikowany.



- II.140.** Obv.: double-struck: letter “Д”, enclosed by beaded line and evidence of another beaded linear border, traces of two matrices; Rev.: double-struck: illegible form and evidence of another illegible impression, traces of two matrices; rem.: partly damaged by the removal of cord, retains cord channel and casting jets (one of them bent), horizontal stratigraphic project (October 2010); dim.: 17.2 x 15 mm; wt.: 2.713 g; ext.: see Fig. 2; inv. no.: MT/1568/A; publ.: unpublished.
- II.140.** Aw.: podwójny odcisk: litera „Д”, obwiedziona perełkową linią oraz ślad innego obwiedzenia perełkową linią, ślady dwóch stempli; Rew.: podwójny odcisk: nieczytelna forma oraz ślad innego nieczytelnego odbicia, ślady dwóch stempli; uw.: częściowo uszkodzona na skutek oderwania sznura, zachowany kanał na sznur oraz części odlewowe (jedna z nich zagięta), projekt stratygrafii poziomej (10.2010); wym.: 17,2 x 15 mm; w.: 2,713 g; l.: zob. Ryc. 2; nr inw.: MT/1568/A; wyd.: zabytek niepublikowany.



- II.141.** Obv.: letter “Д”, trace of the matrix; Rev.: illegible form, evidence of beaded linear border, trace of the matrix; rem.: reverse partly damaged by the removal of cord, retains cord channel and casting jet, horizontal stratigraphic project (December 2015); dim.: 11.3 x 10.5 mm; wt.: 1.065 g; ext.: see Fig. 2; inv. no.: Cz/112/2015A; publ.: unpublished.
- II.141.** Aw.: litera „Д”, ślad stempla; Rew.: nieczytelna forma, ślad obwiedzenia perełkową linią, ślad stempla; uw.: rewers częściowo uszkodzony na skutek oderwania sznura, zachowany kanał na sznur oraz część odlewowa, projekt stratygrafii poziomej (12.2015); wym.: 11,3 x 10,5 mm; w.: 1,065 g; l.: zob. Ryc. 2; nr inw.: Cz/112/2015A; wyd.: zabytek niepublikowany.



- II.142.** Obv.: letter “Д”, enclosed by a line, trace of the matrix; Rev.: illegible, trace of the matrix; rem.: partly damaged by the removal of cord, retains cord channel and casting jets (one of them markedly elongated), fieldwalking survey (May 2012); dim.: 12.7 x 11.4 mm; wt.: 1.308 g; ext.: see Fig. 2; inv. no.: MT/1894/10/A; publ.: unpublished.
- II.142.** Aw.: litera „Д”, obwiedziona linią, ślad stempla; Rew.: nieczytelny, ślad stempla; uw.: częściowo uszkodzona na skutek oderwania sznura, zachowany kanał na sznur oraz części odlewowe (jedna z nich wyraźnie wydłużona), badania powierzchniowe (05.2012); wym.: 12,7 x 11,4 mm; w.: 1,308 g; l.: zob. Ryc. 2; nr inw.: MT/1894/10/A; wyd.: zabytek niepublikowany.



- II.143.** Obv.: letter “С”, trace of the matrix; Rev.: letter “Ж”, trace of the matrix; rem.: partly damaged by the removal of cord, retains cord channel and casting jets, horizontal stratigraphic project (October 2010); dim.: 12.3 x 11.5 mm; wt.: 1.417 g; ext.: see Fig. 2; inv. no.: MT/1464/A; publ.: unpublished.
- II.143.** Aw.: litera „С”, ślad stempla; Rew.: litera „Ж”, ślad stempla; uw.: częściowo uszkodzona na skutek oderwania sznura, zachowany kanał na sznur oraz części odlewowe, projekt stratygrafii poziomej (10.2010); wym.: 12,3 x 11,5 mm; w.: 1,417 g; l.: zob. Ryc. 2; nr inw.: MT/1464/A; wyd.: zabytek niepublikowany.



- II.144.** Obv.: letter “C”, trace of the matrix; Rev.: letter “Ж”, trace of the matrix; rem.: partly destroyed probably by the removal of cord, retains casting jets, fieldwalking survey (May 2012); dim.: 14.6 x 12.7 mm; wt.: 1.502 g; ext.: see Fig. 2; inv. no.: MT/1894/11/A; publ.: unpublished.
- II.144.** Aw.: litera „C”, ślad stempla; Rew.: litera „Ж”, ślad stempla; uw.: częściowo zniszczona na skutek oderwania sznura, zachowane części odlewowe, badania powierzchniowe (05.2012); wym.: 14,6 x 12,7 mm; w.: 1,502 g; l.: zob. Ryc. 2; nr inw.: MT/1894/11/A; wyd.: zabytek niepublikowany.



- II.145.** Obv.: letter “C”, enclosed by a line, trace of the matrix; Rev.: letter “C” and S-shaped figure (letter “S” [?]), with dot between, trace of the matrix; rem.: partly damaged by the removal of cord, retains casting jets (one of them markedly elongated), horizontal stratigraphic project (October 2010); dim.: 13.6 x 9.3 mm; wt.: 0.934 g; ext.: see Fig. 2; inv. no.: MT/1320/5/A; publ.: unpublished.
- II.145.** Aw.: litera „C”, obwiedziona linią, ślad stempla; Rew.: litera „C” i esowaty kształt (litera „S” [?]), z punktem pomiędzy, ślad stempla; uw.: częściowo uszkodzona na skutek oderwania sznura, zachowane części odlewowe (jedna z nich wyraźnie wydłużona), projekt stratygrafii poziomej (10.2010); wym.: 13,6 x 9,3 mm; w.: 0,934 g; l.: zob. Ryc. 2; nr inw.: MT/1320/5/A; wyd.: zabytek niepublikowany.



- II.146.** Obv.: letter “C”, enclosed by a line, trace of the matrix; Rev.: letter “C” and S-shaped figure (letter “S” [?]), between dots, poorly legible, trace of the matrix; rem.: partly damaged, retains casting jets (one of them markedly elongated), fieldwalking survey (May 2012); dim.: 13.5 x 10.6 mm; wt.: 0.996 g; ext.: see Fig. 2; inv. no.: MT/1894/16/A; publ.: unpublished.
- II.146.** Aw.: litera „C”, obwiedziona linią, ślad stempla; Rew.: litera „C” i esowaty kształt (litera „S” [?]), z punktem pomiędzy nimi, ślad stempla; uw.: częściowo uszkodzona, zachowane części odlewowe (jedna z nich wyraźnie wydłużona), badania powierzchniowe (05.2012); wym.: 13,5 x 10,6 mm; w.: 0,996 g; l.: zob. Ryc. 2; nr inw.: MT/1894/16/A; wyd.: zabytek niepublikowany.



- II.147.** Obv.: letter “C”, trace of the matrix; Rev.: letter “B”, enclosed by a line, trace of the matrix; rem.: partly bent, partly damaged by the removal of cord, retains cord channel and casting jets (one of them markedly elongated), horizontal stratigraphic project (October 2010); dim.: 15.3 x 13.5 mm; wt.: 1.493 g; ext.: see Fig. 2; inv. no.: MT/1423/1/A; publ.: unpublished.
- II.147.** Aw.: litera „C”, ślad stempla; Rew.: litera „B”, obwiedziona linią, ślad stempla; uw.: częściowo zagięta, częściowo uszkodzona na skutek oderwania sznura, zachowany kanał na sznur oraz części odlewowe (jedna z nich wyraźnie wydłużona), projekt stratygrafii poziomej (10.2010); wym.: 15,3 x 13,5 mm; w.: 1,493 g; l.: zob. Ryc. 2, nr inw.: MT/1423/1/A; wyd.: zabytek niepublikowany.

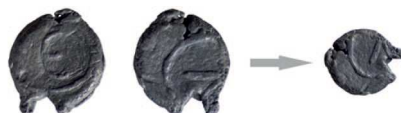

- II.148.** Obv.: letter “C”, enclosed by a line, trace of the matrix; Rev.: illegible letter, enclosed by a line, trace of the matrix; rem.: partly damaged by the removal of cord, retains cord channel and casting jets, horizontal stratigraphic project (October 2010); dim.: 12 x 10.2 mm; wt.: 1.024 g; ext.: see Fig. 2; inv. no.: MT/1410/1/A; publ.: unpublished.
- II.148.** Aw.: litera „C”, obwiedziona linią, ślad stempla; Rew.: nieczytelna litera, obwiedziona linią, ślad stempla; uw.: częściowo uszkodzona na skutek oderwania sznura, zachowany kanał na sznur oraz części odlewowe, projekt stratygrafii poziomej (10.2010); wym.: 12 x 10,2 mm; w.: 1,024 g; l.: zob. Ryc. 2; nr inw.: MT/1410/1/A; wyd.: zabytek niepublikowany.



- II.149.** Obv.: letter “C”, enclosed by a line, trace of the matrix; Rev.: illegible form, enclosed by a line, trace of the matrix; rem.: partly destroyed, retains cord channel and casting jet, fieldwalking survey (May 2012); dim.: 13 x 12 mm; wt.: 2.525 g; ext.: see Fig. 2; inv. no.: MT/1894/8/A; publ.: unpublished.
- II.149.** Aw.: litera „C”, obwiedziona linią, ślad stempla; Rew.: nieczytelna forma, obwiedziona linią, ślad stempla; uw.: częściowo zniszczona, zachowany kanał na sznur oraz część odlewową, badania powierzchniowe (05.2012); wym.: 13 x 12 mm; w.: 2,525 g; l.: zob. Ryc. 2; nr inw.: MT/1894/8/A; wyd.: zabytek niepublikowany.



- II.150.** Obv.: letter “K”, trace of the matrix; Rev.: letter “K”, trace of the matrix; rem.: partly damaged, horizontal stratigraphic project (October 2010); dim.: 12.5 x 10.8 mm; wt.: 1.541 g; ext.: see Fig. 2; inv. no.: MT/1533/2/A; publ.: unpublished.
- II.150.** Aw.: litera „K”, ślad stempla; Rew.: litera „K”, ślad stempla; uw.: częściowo uszkodzona, projekt stratygrafii poziomej (10.2010); wym.: 12,5 x 10,8 mm; w.: 1,541 g; l.: zob. Ryc. 2; nr inw.: MT/1533/2/A; wyd.: zabytek niepublikowany.



- II.151.** Obv.: letter “K”, trace of the matrix; Rev.: letter “S” (?), trace of the matrix; rem.: partly damaged by the removal of cord, retains cord channel and casting jets, horizontal stratigraphic project (October 2010); dim.: 15 x 12.2 mm; wt.: 1.192 g; ext.: see Fig. 2; inv. no.: MT/1429/A; publ.: unpublished.
- II.151.** Aw.: litera „K”, ślad stempla; Rew.: litera „S” (?), ślad stempla; uw.: częściowo uszkodzona na skutek oderwania sznura, zachowany kanał na sznur oraz części odlewowe, projekt stratygrafii poziomej (10.2010); wym.: 15 x 12,2 mm; w.: 1,192 g; l.: zob. Ryc. 2; nr inw.: MT/1429/A; wyd.: zabytek niepublikowany.



- II.152.** Obv.: letter “Ж”, trace of the matrix; Rev.: letter “S” (?), trace of the matrix; rem.: partly damaged by the removal of cord, retains cord channel and casting jet, horizontal stratigraphic project (October 2010); dim.: 12 x 10.7 mm; wt.: 1.375 g; cxt.: see Fig. 2; inv. no.: MT/1468/1/A; publ.: unpublished.
- II.152.** Aw.: litera „Ж”, ślad stempla; Rew.: litera „S” (?), ślad stempla; uw.: częściowo uszkodzona na skutek oderwania sznura, zachowany kanał na sznur oraz część odlewowa, projekt stratygrafii poziomej (10.2010); wym.: 12 x 10,7 mm; w.: 1,375 g; l.: zob. Ryc. 2; nr inw.: MT/1468/1/A; wyd.: zabytek niepublikowany.



- II.153.** Obv.: letter “Ж”, poorly legible, enclosed by a line, trace of the matrix; Rev.: illegible letter, enclosed by a line, trace of the matrix; rem.: survives in two fragments, broken probably by the removal of cord, surface heavily damaged, retains cord channel and casting jets (one of them markedly elongated), horizontal stratigraphic project (October 2010); dim.: 19 x 14.5 mm; wt.: 1.681 g (0.815 g and 0.867 g); cxt.: see Fig. 2; inv. no.: MT/1451/2/A; publ.: unpublished.
- II.153.** Aw.: litera „Ж”, słabo czytelna, obwiedziona linią, ślad stempla; Rew.: nieczytelna litera, obwiedziona linią, ślad stempla; uw.: zachowana w dwóch fragmentach, złamana prawdopodobnie na skutek oderwania sznura, powierzchnia silnie uszkodzona, zachowany kanał na sznur oraz części odlewowe (jedna z nich wyraźnie wydłużona), projekt stratygrafii poziomej (10.2010); wym.: 19 x 14,5 mm; w.: 1,681 g (0,815 g i 0,867 g); l.: zob. Ryc. 2; nr inw.: MT/1451/2/A; wyd.: zabytek niepublikowany.



- II.154.** Obv.: letter “Ж”, trace of the matrix; Rev.: illegible, trace of the matrix; rem.: partly damaged by the removal of cord, retains casting jet, horizontal stratigraphic project (October 2010); dim.: 9.8 x 8.5 mm; wt.: 1.222 g; cxt.: see Fig. 2; inv. no.: MT/1413/1/A; publ.: unpublished.
- II.154.** Aw.: litera „Ж”, ślad stempla; Rew.: nieczytelny, ślad stempla; uw.: częściowo uszkodzona na skutek oderwania sznura, zachowana część odlewowa, projekt stratygrafii poziomej (10.2010); wym.: 9,8 x 8,5 mm; w.: 1,222 g; l.: zob. Ryc. 2; nr inw.: MT/1413/1/A; wyd.: zabytek niepublikowany.



- II.155.** Obv.: letter “3”, enclosed by a line, trace of the matrix; Rev.: letter “И”, enclosed by a line, trace of the matrix; rem.: partly damaged by the removal of cord, retains cord channel and casting jets (two of them markedly elongated), horizontal stratigraphic project (October 2010); dim.: 16.8 x 13 mm; wt.: 1.808 g; cxt.: see Fig. 2; inv. no.: MT/1644/A; publ.: unpublished.
- II.155.** Aw.: litera „3”, obwiedziona linią, ślad stempla; Rew.: litera „И”, obwiedziona linią, ślad stempla; uw.: częściowo uszkodzona na skutek oderwania sznura, zachowany kanał na sznur oraz części odlewowe (dwie z nich wyraźnie wydłużone), projekt stratygrafii poziomej (10.2010); wym.: 16,8 x 13 mm; w.: 1,808 g; l.: zob. Ryc. 2; nr inw.: MT/1644/A; wyd.: zabytek niepublikowany.



II.156. Obv.: letter “3”, mirror image, enclosed by a line, trace of the matrix; Rev.: letter “H”, enclosed by a line, trace of the matrix; rem.: partly destroyed, partly damaged by the removal of cord, retains cord channel and casting jet, horizontal stratigraphic project (December 2015); dim.: 12 x 11 mm; wt.: 1.313 g; ext.: see Fig. 2; inv. no.: Cz/111/2015A; publ.: unpublished.

II.156. Aw.: litera „3”, lustrzane odbicie, obwiedziona linią, ślad stempla; Rew.: litera „H”, obwiedziona linią, ślad stempla; uw.: częściowo zniszczona, częściowo uszkodzona na skutek oderwania sznura, kanał na sznur zachowany oraz część odlewowa, projekt stratygrafii poziomej (12.2015); wym.: 12 x 11 mm; w.: 1,313 g; l.: zob. Ryc. 2; nr inw.: Cz/111/2015A; wyd.: zabytek niepublikowany.



II.157. Obv.: letter “3” (?); Rev.: ligature “G”, trace of the matrix; rem.: partly damaged by the removal of cord, retains cord channel and casting jets (one of them bent), horizontal stratigraphic project (October 2010); dim.: 12 x 8.7 mm; wt.: 1.388 g; ext.: see Fig. 2; inv. no.: MT/1505/4/A; publ.: unpublished.

II.157. Aw.: litera „3” (?); Rew.: ligatura „G”, ślad stempla; uw.: częściowo uszkodzona na skutek oderwania sznura, zachowany kanał na sznur oraz część odlewowa (jedna z nich zagięta), projekt stratygrafii poziomej (10.2010); wym.: 12 x 8,7 mm; w.: 1,388 g; l.: zob. Ryc. 2; nr inw.: MT/1505/4/A; wyd.: zabytek niepublikowany.



II.158. Obv.: letter “3”, enclosed by a line, trace of the matrix; Rev.: illegible letter, enclosed by a line, trace of the matrix; rem.: partly damaged by the removal of cord, retains cord channel and casting jets (one of them markedly elongated), horizontal stratigraphic project (October 2010); dim.: 16.5 x 11.5 mm; wt.: 1.541 g; ext.: see Fig. 2; inv. no.: MT/1555/1/A; publ.: unpublished.

II.158. Aw.: litera „3”, obwiedziona linią, ślad stempla; Rew.: nieczytelna litera, obwiedziona linią, ślad stempla; uw.: część uszkodzona na skutek oderwania sznura, zachowany kanał na sznur oraz części odlewowe (jedna z nich wyraźnie wydłużona), projekt stratygrafii poziomej (10.2010); wym.: 16,5 x 11,5 mm; w.: 1,541 g; l.: zob. Ryc. 2; nr inw.: MT/1555/1/A; wyd.: zabytek niepublikowany.



II.159. Obv.: fragment of letter “H”, trace of the matrix; Rev.: letter “JI”, trace of the matrix; rem.: partly destroyed, retains cord channel and casting jet, horizontal stratigraphic project (October 2010); dim.: 12.3 x 8.8 mm; wt.: 1.178 g; ext.: see Fig. 2; inv. no.: MT/1447/1/A; publ.: unpublished.

II.159. Aw.: fragment litery „H”, ślad stempla; Rew.: litera „JI”, ślad stempla; uw.: częściowo zniszczona, zachowany kanał na sznur oraz część odlewowa, projekt stratygrafii poziomej (10.2010); wym.: 12,3 x 8,8 mm; w.: 1,178 g; l.: zob. Ryc. 2; nr inw.: MT/1447/1/A; wyd.: zabytek niepublikowany.



II.160. Obv.: letter “И”, trace of the matrix; Rev.: letter “С” (?), trace of the matrix; rem.: partly destroyed by the removal of cord, retains cord channel and casting jets, horizontal stratigraphic project (October 2010); dim.: 13.7 x 11 mm; wt.: 1.672 g; ext.: see Fig. 2; inv. no.: MT/1576/3/A; publ.: unpublished.

II.160. Aw.: litera „И”, ślad stempla; Rew.: litera „С” (?), ślad stempla; uw.: częściowo zniszczona na skutek oderwania sznura, zachowany kanał na sznur oraz części odlewowe, projekt stratygrafii poziomej (10.2010); wym.: 13,7 x 11 mm; w.: 1,672 g; l.: zob. Ryc. 2; nr inw.: MT/1576/3/A; wyd.: zabytek niepublikowany.



II.161. Obv.: letter “И” (?), trace of the matrix; Rev.: letter “Т”, trace of the matrix; rem.: reverse partly damaged by the removal of cord, retains cord channel and casting jets (markedly elongated), horizontal stratigraphic project (October 2010); dim.: 19.2 x 13.3 mm; wt.: 1.703 g; ext.: see Fig. 2; inv. no.: MT/1340/3/A; publ.: unpublished.

II.161. Aw.: litera „И” (?), ślad stempla; Rew.: litera „Т”, ślad stempla; uw.: rewers częściowo uszkodzony na skutek oderwania sznura, zachowany kanał na sznur oraz części odlewowe (wyraźnie wydłużone), projekt stratygrafii poziomej (10.2010); wym.: 19,2 x 13,3 mm; w.: 1,703 g; l.: zob. Ryc. 2; nr inw.: MT/1340/3/A; wyd.: zabytek niepublikowany.



II.162. Obv.: letter “И”, surrounded by dots, trace of the matrix; Rev.: letter “А”, trace of the matrix; rem.: partly damaged by the removal of cord, retains cord channel and casting jets, horizontal stratigraphic project (October 2010); dim.: 9.8 x 9 mm; wt.: 1.204 g; ext.: see Fig. 2; inv. no.: MT/1432/2/A; publ.: unpublished.

II.162. Aw.: litera „И”, otoczona punktami, ślad stempla; Rew.: litera „А”, ślad stempla; uw.: częściowo uszkodzona na skutek oderwania sznura, zachowany kanał na sznur oraz części odlewowe, projekt stratygrafii poziomej (10.2010); wym.: 9,8 x 9 mm; w.: 1,204 g; l.: zob. Ryc. 2; nr inw.: MT/1432/2/A; wyd.: zabytek niepublikowany.



II.163. Obv.: letter “И” (?), enclosed by a line, trace of the matrix; Rev.: illegible device or letter, enclosed by a line, trace of the matrix; rem.: partly damaged by the removal of cord, retains cord channel and casting jets (one of them bent), horizontal stratigraphic project (October 2010); dim.: 14.6 x 10.3 mm; wt.: 1.803 g; ext.: see Fig. 2; inv. no.: MT/1465/1/A; publ.: unpublished.

II.163. Aw.: litera „И” (?), obwiedziona linią, ślad stempla; Rew.: nieczytelny znak lub litera, obwiedziona linią, ślad stempla; uw.: częściowo uszkodzona na skutek oderwania sznura, zachowany kanał na sznur oraz części odlewowe (jedna z nich zagięta), projekt stratygrafii poziomej (10.2010); wym.: 14,6 x 10,3 mm; w.: 1,803 g; l.: zob. Ryc. 2; nr inw.: MT/1465/1/A; wyd.: zabytek niepublikowany.



II.164. Obv.: letter “I” (?), trace of the matrix; Rev.: illegible device or letter, trace of the matrix; rem.: partly damaged by the removal of cord, retains cord channel and casting jet, horizontal stratigraphic project (October 2010); dim.: 15 x 12.5 mm; wt.: 1.738 g; cxt.: see Fig. 2; inv. no.: MT/1555/3/A; publ.: unpublished.

II.164. Aw.: litera „I” (?), ślad stempla; Rew.: nieczytelny znak lub litera, ślad stempla; uw.: częściowo uszkodzona na skutek oderwania sznura, zachowany kanał na sznur oraz części odlewowe, projekt stratygrafii poziomej (10.2010); wym.: 15 x 12,5 mm; w.: 1,738 g; l.: zob. Ryc. 2; nr inw.: MT/1555/3/A; wyd.: zabytek niepublikowany.



II.165. Obv.: fragment of letter “I” (?); Rev.: illegible; rem.: partly destroyed, with a hole at centre, horizontal stratigraphic project (October 2010); dim.: 13.3 x 10.4 mm; wt.: 0.915 g; cxt.: see Fig. 2; inv. no.: MT/1577/1/A; publ.: unpublished.

II.165. Aw.: fragment litery „I” (?); Rew.: nieczytelny; uw.: częściowo zniszczona, dziurka w środku, projekt stratygrafii poziomej (10.2010); wym.: 13,3 x 10,4 mm, w.: 0,915 g; l.: zob. Ryc. 2; nr inw.: MT/1577/1/A; wyd.: zabytek niepublikowany.



II.166. Obv.: letter “I”, trace of the matrix; Rev.: fragment of letter “P”, trace of the matrix; rem.: partly damaged by the removal of cord, retains cord channel and casting jets (one of them markedly elongated), horizontal stratigraphic project (October 2010); dim.: 17.9 x 16.4 mm; wt.: 3.625 g; cxt.: see Fig. 2; inv. no.: MT/1553/1/A; publ.: Piotrowski, Wołoszyn 2012a, Fig. 9 – third row, fifth lead seal from top; 2012b, Fig. 7: 2 – third row, fifth lead seal from top.

II.166. Aw.: litera „I”, ślad stempla; Rew.: fragment litery „P”, ślad stempla; uw.: częściowo uszkodzona na skutek oderwania sznura, zachowany kanał na sznur oraz części odlewowe (jedna z nich wyraźnie wydłużona), projekt stratygrafii poziomej (10.2010); wym.: 17,9 x 16,4 mm; w.: 3,625 g; l.: zob. Ryc. 2; nr inw.: MT/1553/1/A; wyd.: Piotrowski, Wołoszyn 2012a, Ryc. 9 – rząd trzeci, plomba piąta od góry; 2012b, Ryc. 7: 2 – rząd trzeci, plomba piąta od góry.



II.167. Obv.: letter “I” (?), trace of the matrix; Rev.: letter “P” (?), trace of the matrix; rem.: partly damaged by the removal of cord, retains cord channel and casting jets (one of them markedly elongated), horizontal stratigraphic project (October 2010); dim.: 16 x 14 mm; wt.: 2.415 g; cxt.: see Fig. 2; inv. no.: MT/1557/1/A; publ.: unpublished.

II.167. Aw.: litera „I” (?), ślad stempla; Rew.: litera „P” (?), ślad stempla; uw.: częściowo uszkodzona na skutek oderwania sznura, zachowany kanał na sznur oraz części odlewowe (jedna z nich wyraźnie wydłużona), projekt stratygrafii poziomej (10.2010); wym.: 16 x 14 mm; w.: 2,415 g; l.: zob. Ryc. 2; nr inw.: MT/1557/1/A; wyd.: zabytek niepublikowany.



II.168. Obv.: letter “Ī”, trace of the matrix; Rev.: fragment of letter “P” (?), trace of the matrix; rem.: partly damaged by the removal of cord, obverse surface heavily damaged, retains cord channel and casting jets, horizontal stratigraphic project (October 2010); dim.: 15.5 x 13.7 mm; wt.: 3.445 g; ext.: see Fig. 2; inv. no.: MT/1535/A; publ.: unpublished.

II.168. Aw.: litera „Ī”, ślad stempla; Rew.: fragment litery „P” (?), ślad stempla; uw.: częściowo uszkodzona na skutek oderwania sznura, powierzchnia awersu silnie uszkodzona, zachowany kanał na sznur oraz części odlewowe, projekt stratygrafii poziomej (10.2010); wym.: 15,5 x 13,7 mm; w.: 3,445 g; l.: zob. Ryc. 2; nr inw.: MT/1535/A; wyd.: zabytek niepublikowany.



II.169. Obv.: letter “Ī”, trace of the matrix; Rev.: illegible form, trace of the matrix; rem.: retains cord channel and casting jets (one of them bent), horizontal stratigraphic project (October 2010); dim.: 12.5 x 12 mm; wt.: 0.868 g; ext.: see Fig. 2; inv. no.: MT/1576/1/A; publ.: unpublished.

II.169. Aw.: litera „Ī”, ślad stempla; Rew.: nieczytelna forma, ślad stempla; uw.: zachowany kanał na sznur oraz części odlewowe (jedna z nich zagięta), projekt stratygrafii poziomej (10.2010); wym.: 12,5 x 12 mm; w.: 0,868 g; l.: zob. Ryc. 2; nr inw.: MT/1576/1/A; wyd.: zabytek niepublikowany.



II.170. Obv.: letter “K”, trace of the matrix; Rev.: letter “H”, enclosed by a line, trace of the matrix; rem.: partly damaged by the removal of cord, retains cord channel and casting jet, horizontal stratigraphic project (October 2010); dim.: 14 x 12 mm; wt.: 1.592 g; ext.: see Fig. 2; inv. no.: MT/1453/3/A; publ.: unpublished.

II.170. Aw.: litera „K”, ślad stempla; Rew.: litera „H”, obwiedziona linią, ślad stempla; uw.: częściowo uszkodzona na skutek oderwania sznura, zachowany kanał na sznur oraz część odlewowa, projekt stratygrafii poziomej (10.2010); wym.: 14 x 12 mm; w.: 1,592 g; l.: zob. Ryc. 2; nr inw.: MT/1453/3/A; wyd.: zabytek niepublikowany.



II.171. Obv.: letter “K”, enclosed by a line, trace of the matrix; Rev.: illegible form, enclosed by a line; rem.: partly damaged by the removal of cord, retains cord channel and casting jets, horizontal stratigraphic project (October 2010); dim.: 13.5 x 11.6 mm; wt.: 1.845 g; ext.: see Fig. 2; inv. no.: MT/1359/1/A; publ.: unpublished.

II.171. Aw.: litera „K”, obwiedziona linią, ślad stempla; Rew.: nieczytelna forma, obwiedziona linią; uw.: częściowo uszkodzona na skutek oderwania sznura, zachowany kanał na sznur oraz części odlewowe, projekt stratygrafii poziomej (10.2010); wym.: 13,5 x 11,6 mm; w.: 1,845 g; l.: zob. Ryc. 2; nr inw.: MT/1359/1/A; wyd.: zabytek niepublikowany.



II.172. Obv.: letter “J”, trace of the matrix; Rev.: letter “T”, trace of the matrix; rem.: partly damaged by the removal of cord, retains cord channel and casting jets, horizontal stratigraphic project (October 2010); dim.: 16 x 15 mm; wt.: 3.273 g; ext.: see Fig. 2; inv. no.: MT/1537/3/A; publ.: unpublished.

II.172. Aw.: litera „J”, ślad stempla; Rew.: litera „T”, ślad stempla; uw.: częściowo uszkodzona na skutek oderwania sznura, zachowany kanał na sznur oraz części odlewowe, projekt stratygrafii poziomej (10.2010); wym.: 16 x 15 mm; w.: 3,273 g; l.: zob. Ryc. 2; nr inw.: MT/1537/3/A; wyd.: zabytek niepublikowany.



II.173. Obv.: letter “J”, trace of the matrix; Rew: letter “T”, trace of the matrix; rem.: partly damaged by the removal of cord, retains cord channel and casting jet, horizontal stratigraphic project (October 2010); dim.: 15.3 x 13.7 mm; wt.: 2.086 g; ext.: see Fig. 2; inv. no.: MT/1575/1/A; publ.: unpublished.

II.173. Aw.: litera „J”, ślad stempla; Rew: litera „T”, ślad stempla; uw.: częściowo uszkodzona na skutek oderwania sznura, zachowany kanał na sznur oraz część odlewowa, projekt stratygrafii poziomej (10.2010); wym.: 15,3 x 13,7 mm; w.: 2,086 g; l.: zob. Ryc. 2; nr inw.: MT/1575/1/A; wyd.: zabytek niepublikowany.



II.174. Obv.: letter “J”, trace of the matrix; Rev.: letter “T” (?), trace of the matrix; rem.: partly damaged by the removal of cord, retains cord channel and casting jets (one of them bent, two of them markedly elongated), fieldwalking survey (May 2012); dim.: 21.5 x 14.7 mm; wt.: 2.524 g; ext.: see Fig. 2; inv. no.: MT/1894/12/A; publ.: unpublished.

II.174. Aw.: litera „J”, ślad stempla; Rew.: litera „T” (?), ślad stempla; uw.: częściowo uszkodzona na skutek oderwania sznura, zachowany kanał na sznur oraz części odlewowe (jedna z nich zagięta, dwie z nich wyraźnie wydłużone), badania powierzchniowe (05.2012); wym.: 21,5 x 14,7 mm; w.: 2,524 g; l.: zob. Ryc. 2; nr inw.: MT/1894/12/A; wyd.: zabytek niepublikowany.



II.175. Obv.: letter “J”, enclosed by a line, trace of the matrix; Rev.: letter “Ψ”, enclosed by a line, trace of the matrix; rem.: partly damaged by the removal of cord, retains cord channel and casting jets (one of them bent), horizontal stratigraphic project (October 2010); dim.: 11.1 x 10.8 mm; wt.: 2.378 g; ext.: see Fig. 2; inv. no.: MT/1321/2/A; publ.: Bagińska, Piotrowski, Wołoszyn 2012 (eds.), Pl. I: 16: 3; Lübke, Wołoszyn 2012, Fig. 8: 3; Piotrowski, Wołoszyn 2012a, Fig. 11: 3; Piotrowski, Wołoszyn 2012b, Fig. 9: 3; Musin 2012, Fig. 1: 3; Wołoszyn 2013, Fig. 13: 3.

II.175. Aw.: litera „J”, obwiedziona linią, ślad stempla; Rew.: litera „Ψ”, obwiedziona linią, ślad stempla; uw.: częściowo uszkodzona na skutek oderwania sznura, zachowany kanał na sznur oraz części odlewowe (jedna z nich zagięta), projekt stratygrafii poziomej (10.2010); wym.: 11,1 x 10,8 mm; w.: 2,378 g; l.: zob. Ryc. 2; nr inw.: MT/1321/2/A; wyd.: Bagińska, Piotrowski, Wołoszyn 2012 (red.), Tabl. I: 16: 3; Lübke, Wołoszyn 2012, Ryc. 8: 3; Piotrowski, Wołoszyn 2012a, Ryc. 11: 3; Piotrowski, Wołoszyn 2012b, Ryc. 9: 3; Musin 2012, Ryc. 1: 3; Wołoszyn 2013, Ryc. 13: 3.



II.176. Obv.: letter “J” (?), trace of the matrix; Rev.: illegible, trace of the matrix; rem.: partly destroyed probably by the removal of cord, retains cord channel and casting jets, horizontal stratigraphic project (December 2015); dim.: 10.6 x 7.2 mm; wt.: 0.879 g; ext.: see Fig. 2; inv. no.: Cz/122/2015A; publ.: unpublished.

II.176. Aw.: litera „J” (?), ślad stempla; Rew.: nieczytelny, ślad stempla; uw.: częściowo zniszczona prawdopodobnie na skutek oderwania sznura, zachowany kanał na sznur oraz części odlewowe, projekt stratygrafii poziomej (12.2015); wym.: 10,6 x 7,2 mm; w.: 0,879 g; l.: zob. Ryc. 2; nr inw.: Cz/122/2015A; wyd.: zabytek niepublikowany.



II.177. Obv.: double-struck: letter “M”, enclosed by a line and illegible form, enclosed by a line, traces of two matrices; Rev.: double-struck: letter “G” (?), enclosed by a line and evidence of linear border from another illegible impression, trace of the matrix; rem.: reverse destroyed by the removal of cord, retains cord channel and casting jets (one of them bent), horizontal stratigraphic project (October 2010); dim.: 22 x 18.5 mm; wt.: 3.184 g; ext.: see Fig. 2; inv. no.: MT/1566/2/A; publ.: unpublished.

II.177. Aw.: podwójny odcisk: litera „M”, obwiedziona linią oraz nieczytelna forma, obwiedziona linią, ślady dwóch stempli; Rew.: podwójny odcisk: litera „G” (?), obwiedziona linią oraz ślad obwiedzenia linią od innego nieczytelnego odbicia, ślady dwóch stempli; uw.: rewers zniszczony na skutek oderwania sznura, zachowany kanał na sznur oraz części odlewowe (jedna z nich zagięta), projekt stratygrafii poziomej (10.2010); wym.: 22 x 18,5 mm; w.: 3,184 g; l.: zob. Ryc. 2; nr inw.: MT/1566/2/A; wyd.: zabytek niepublikowany.



II.178. Obv.: letter “H”, probably enclosed by a line, trace of the matrix; Rev.: letter “A”, enclosed by a line, trace of the matrix; rem.: lead seal of rectangular shape, partly destroyed, retains cord channel, horizontal stratigraphic project (October 2010); dim.: 10.5 x 9 mm; wt.: 2.338 g; ext.: see Fig. 2; inv. no.: MT/1578/A; publ.: unpublished.

II.178. Aw.: litera „H”, prawdopodobnie obwiedziona linią, ślad stempla; Rew.: litera „A”, obwiedziona linią, ślad stempla; uw.: prostokątny kształt płołby, częściowo zniszczona, zachowany kanał na sznur, projekt stratygrafii poziomej (10.2010); wym.: 10,5 x 9 mm; w.: 2,338 g; l.: zob. Ryc. 2; nr inw.: MT/1578/A; wyd.: zabytek niepublikowany.



II.179. Obv.: letter “H”, with dot at bottom, enclosed by a line, trace of the matrix; Rev.: illegible form, trace of the matrix; rem.: partly damaged by the removal of cord, retains cord channel and casting jets (one of them markedly elongated), horizontal stratigraphic project (October 2010); dim.: 16.6 x 14 mm; wt.: 1.220 g; ext.: see Fig. 2; inv. no.: MT/1505/3/A; publ.: unpublished.

II.179. Aw.: litera „H”, z punktem u dołu, obwiedziona linią, ślad stempla; Rew.: nieczytelna forma, ślad stempla; uw.: częściowo uszkodzona na skutek oderwania sznura, zachowany kanał na sznur oraz części odlewowe (jedna z nich wyraźnie wydłużona), projekt stratygrafii poziomej (10.2010); wym.: 16,6 x 14 mm; w.: 1,220 g; l.: zob. Ryc. 2; nr inw.: MT/1505/3/A; wyd.: zabytek niepublikowany.



- II.180.** Obv.: double-struck: letter “H” and fragment of another illegible device or letter, traces of two matrices; Rev.: letter “H” (?), trace of the matrix; rem.: partly destroyed, partly damaged by the removal of cord, retains cord channel and casting jet, horizontal stratigraphic project (December 2015); dim.: 16.7 x 13 mm; wt.: 1.768 g; ext.: see Fig. 2; inv. no.: Cz/93/2015A; publ.: unpublished.
- II.180.** Aw.: podwójny odcisk: litera „H” oraz fragment innego nieczytelnego znaku lub litery, ślady dwóch stempli; Rew.: litera „H” (?), ślad stempla; uw.: częściowo zniszczona, częściowo uszkodzona na skutek oderwania sznura, zachowany kanał na sznur oraz część odlewowa, projekt stratygrafii poziomej (12.2015); wym.: 16,7 x 13 mm; w.: 1,768 g; l.: zob. mapa; nr inw.: Cz/93/2015A; wyd.: zabytek niepublikowany.



- II.181.** Obv.: double-struck: letter “C”, enclosed by a line and evidence of linear border from another illegible impression, traces of two matrices; Rev.: double-struck: letter “T”, enclosed by a line and evidence of linear border from another illegible impression, traces of two matrices; rem.: partly damaged by the removal of cord, retains cord channel and casting jets, fieldwalking survey (May 2012); dim.: 15.5 x 13 mm; wt.: 1.356 g; ext.: see Fig. 2; nr inw.: MT/1894/6/A; publ.: unpublished.
- II.181.** Aw.: podwójny odcisk: litera „C”, obwiedziona linią oraz ślad obwiedzenia linią od innego nieczytelnego odbicia, ślady dwóch stempli; Rew.: podwójny odcisk: litera „T”, obwiedziona linią oraz ślad obwiedzenia linią od innego nieczytelnego odbicia, ślady dwóch stempli; uw.: częściowo uszkodzona na skutek oderwania sznura, zachowany kanał na sznur oraz części odlewowe, badania powierzchniowe (05.2012); wym.: 15,5 x 13 mm; w.: 1,356 g; l.: zob. Ryc. 2; nr inw.: MT/1894/6/A; wyd.: zabytek niepublikowany.



- II.182.** Obv.: letter “C”, enclosed by a line, trace of the matrix; Rev.: letter “II”, enclosed by a line, trace of the matrix; rem.: partly damaged by the removal of cord, retains cord channel and casting jets (one of them markedly elongated and bent), horizontal stratigraphic project (December 2015); dim.: 21.6 x 18.3 mm; wt.: 3.133 g; ext.: see Fig. 2; inv. no.: Cz/71/2015A; publ.: unpublished.
- II.182.** Aw.: litera „C”, obwiedziona linią, ślad stempla; Rew.: litera „II”, obwiedziona linią, ślad stempla; uw.: częściowo uszkodzona na skutek oderwania sznura, zachowany kanał na sznur oraz części odlewowe (jedna z nich wyraźnie wydłużona i zagięta), projekt stratygrafii poziomej (12.2015); wym.: 21,6 x 18,3 mm; w.: 3,133 g; l.: zob. Ryc. 2; nr inw.: Cz/71/2015A; wyd.: zabytek niepublikowany.



- II.183.** Obv.: letter “C”, enclosed by a line, trace of the matrix; Rev.: illegible device or letter, enclosed by a line, trace of the matrix; rem.: partly destroyed by the removal of cord, horizontal stratigraphic project (October 2010); dim.: 16 x 13 mm; wt.: 1.003 g; ext.: see Fig. 2; inv. no.: MT/1450/2/A; publ.: unpublished.
- II.183.** Aw.: litera „C”, obwiedziona linią, ślad stempla; Rew.: nieczytelny znak lub litera, obwiedziona linią, ślad stempla; uw.: częściowo zniszczona na skutek oderwania sznura, projekt stratygrafii poziomej (10.2010); wym.: 16 x 13 mm; w.: 1,003 g; l.: zob. Ryc. 2; nr inw.: MT/1450/2/A; wyd.: zabytek niepublikowany.



- II.184.** Obv.: letter "C" (?), trace of the matrix; Rev.: illegible letter, trace of the matrix; rem.: partly damaged by the removal of cord, retains cord channel and casting jets, horizontal stratigraphic project (December 2015); dim.: 12.2 x 10.7 mm; wt.: 1.849 g; ext.: see Fig. 2; inv. no.: Cz/7/2015A; publ.: unpublished.
- II.184.** Aw.: litera „C” (?), ślad stempla; Rew.: nieczytelna litera, ślad stempla; uw.: częściowo uszkodzona na skutek oderwania sznura, zachowany kanał na sznur oraz części odlewowe, projekt stratygrafii poziomej (12.2015); wym.: 12,2 x 10,7 mm; w.: 1,849 g; l.: zob. Ryc. 2; nr inw.: Cz/7/2015A; wyd.: zabytek niepublikowany.



- II.185.** Obv.: letter "T", trace of the matrix; Rev.: letter "T", mirror image, enclosed by a line, trace of the matrix; rem.: partly damaged by the removal of cord, retains cord channel and casting jets, horizontal stratigraphic project (October 2010), dim.: 14.6 x 14.7 mm; wt.: 1.731 g; ext.: see Fig. 2; inv. no.: MT/1323/1/A; publ.: unpublished.
- II.185.** Aw.: litera „T”, ślad stempla; Rew.: litera „T”, lustrzane odbicie, obwiedziona linią, ślad stempla; uw.: częściowo uszkodzona na skutek oderwania sznura, zachowany kanał na sznur oraz części odlewowe, projekt stratygrafii poziomej (10.2010), Wym: 14,6 x 14,7 mm; w.: 1,731 g; l.: zob. Ryc. 2; nr inw.: MT/1323/1/A; wyd.: zabytek niepublikowany.



- II.186.** Obv.: letter "T", enclosed by a line, trace of the matrix; Rev.: illegible device or letter, enclosed by a line, trace of the matrix; rem.: partly damaged by the removal of cord, retains cord channel and casting jets, horizontal stratigraphic project (October 2010); dim.: 11 x 10.5 mm; wt.: 1.307 g; ext.: see Fig. 2; inv. no.: MT/1340/2/A; publ.: unpublished.
- II.186.** Aw.: litera „T”, obwiedziona linią, ślad stempla; Rew.: nieczytelny znak lub litera, obwiedziona linią, ślad stempla; uw.: częściowo uszkodzona na skutek oderwania sznura, zachowany kanał na sznur oraz części odlewowe, projekt stratygrafii poziomej (10.2010); wym.: 11 x 10,5 mm; w.: 1,307 g; l.: zob. Ryc. 2; nr inw.: MT/1340/2/A; wyd.: zabytek niepublikowany.



- II.187.** Obv.: letter "T", enclosed by a line, trace of the matrix; Rev.: illegible letter, enclosed by a line, trace of the matrix; rem.: partly destroyed by the removal of cord, retains cord channel and casting jet, horizontal stratigraphic project (December 2015); dim.: 15.8 x 14 mm; wt.: 1.964 g; ext.: see Fig. 2; inv. no.: Cz/36/2015A; publ.: unpublished.
- II.187.** Aw.: litera „T”, obwiedziona linią, ślad stempla; Rew.: nieczytelna litera, obwiedziona linią, ślad stempla; uw.: częściowo zniszczona na skutek oderwania sznura, zachowany kanał na sznur oraz część odlewowa, projekt stratygrafii poziomej (12.2015); wym.: 15,8 x 14 mm; w.: 1,964 g; l.: zob. Ryc. 2; nr inw.: Cz/36/2015A; wyd.: zabytek niepublikowany.



- II.188.** Obv.: letter “Φ”, enclosed by a line, trace of the matrix; Rev.: letter “Δ”, enclosed by a line, trace of the matrix; rem.: partly damaged by the removal of cord, fieldwalking survey (May 2012); dim.: 18 x 17 mm; wt.: 2.283 g; cxt.: see Fig. 2; inv. no.: MT/1894/9/A; publ.: unpublished.
- II.188.** Aw.: litera „Φ”, obwiedziona linią, ślad stempla; Rew.: litera „Δ”, obwiedziona linią, ślad stempla; uw.: częściowo uszkodzona na skutek oderwania sznura, badania powierzchniowe (05.2012); wym.: 18 x 17 mm; w.: 2,283 g; l.: zob. Ryc. 2; nr inw.: MT/1894/9/A; wyd.: zabytek niepublikowany.



- II.189.** Obv.: letter “Φ”, with forked stem, trace of the matrix; Rev.: illegible device or letter, trace of the matrix; rem.: partly bent, partly destroyed probably by the removal of cord, retains casting jets, horizontal stratigraphic project (October 2010); dim.: 21 x 11.2 mm; wt.: 1.209 g; cxt.: see Fig. 2; inv. no.: MT/1632/1/A; publ.: unpublished.
- II.189.** Aw.: litera „Φ”, z rozdwojoną nóżką, ślad stempla; Rew.: nieczytelny znak lub litera, ślad stempla; uw.: częściowo zagięta, częściowo zniszczona prawdopodobnie na skutek oderwania sznura, zachowane części odlewowe, projekt stratygrafii poziomej (10.2010); wym.: 21 x 11,2 mm; w.: 1,209 g; l.: zob. Ryc. 2; nr inw.: MT/1632/1/A; wyd.: zabytek niepublikowany.



- II.190.** Obv.: letter “Φ”, trace of the matrix; Rev.: illegible, trace of the matrix; rem.: obverse partly destroyed by the removal of cord, retains cord channel and casting jets, horizontal stratigraphic project (October 2010); dim.: 16 x 15 mm; wt.: 2.259 g; cxt.: see Fig. 2; inv. no.: MT/1432/4/A; publ.: unpublished.
- II.190.** Aw.: litera „Φ”, ślad stempla; Rew.: nieczytelny, ślad stempla; uw.: awers częściowo zniszczony na skutek oderwania sznura, zachowany kanał na sznur oraz części odlewowe, projekt stratygrafii poziomej (10.2010); wym.: 16 x 15 mm; w.: 2,259 g; l.: zob. Ryc. 2; nr inw.: MT/1432/4/A; wyd.: zabytek niepublikowany.



- II.191.** Obv.: letter “X”, trace of the matrix; Rev.: letter “Ψ”, enclosed by a line, trace of the matrix; rem.: partly damaged by the removal of cord, retains cord channel and casting jet, horizontal stratigraphic project (October 2010); dim.: 12 x 9.7 mm; wt.: 2.797 g; cxt.: see Fig. 2; inv. no.: MT/1297/6/A; publ.: unpublished.
- II.191.** Aw.: litera „X”, ślad stempla; Rew.: litera „Ψ”, obwiedziona linią, ślad stempla; uw.: częściowo uszkodzona na skutek oderwania sznura, zachowany kanał na sznur oraz część odlewowa, projekt stratygrafii poziomej (10.2010); wym.: 12 x 9,7 mm; w.: 2,797 g; l.: zob. Ryc. 2; nr inw.: MT/1297/6/A; wyd.: zabytek niepublikowany.



- II.192.** Obv.: letter “X”, trace of the matrix; Rev.: illegible device or letter, enclosed by a line, trace of the matrix; rem.: partly damaged, retains cord channel, horizontal stratigraphic project (October 2010); dim.: 16 x 12 mm; wt.: 2.963 g; cxt.: see Fig. 2; inv. no.: MT/1562/A; publ.: unpublished.
- II.192.** Aw.: litera „X”, ślad stempla; Rew.: nieczytelny znak lub litera, obwiedziona linią, ślad stempla; uw.: częściowo uszkodzona, zachowany kanał na sznur, projekt stratygrafii poziomej (10.2010); wym.: 16 x 12 mm; w.: 2,963 g; l.: zob. Ryc. 2; nr inw.: MT/1562/A; wyd.: zabytek niepublikowany.



- II.193.** Obv.: letter “X” (?), trace of the matrix; Rev.: illegible, trace of the matrix; rem.: partly damaged by the removal of cord, retains cord channel and casting jet, horizontal stratigraphic project (October 2010); dim.: 11.8 x 11 mm; wt.: 1.542 g; cxt.: see Fig. 2; inv. no.: MT/1365/A; publ.: unpublished.
- II.193.** Aw.: litera „X” (?), ślad stempla; Rew.: nieczytelny, ślad stempla; uw.: częściowo uszkodzona na skutek oderwania sznura, zachowany kanał na sznur oraz część odlewową, projekt stratygrafii poziomej (10.2010); wym.: 11,8 x 11 mm; w.: 1.542 g; l.: zob. Ryc. 2; nr inw.: MT/1365/A; wyd.: zabytek niepublikowany.



- II.194.** Obv.: letter “II”, mirror image, enclosed by a line, trace of the matrix; Rev.: letter “IO”, enclosed by a line, trace of the matrix; rem.: partly damaged by the removal of cord, retains cord channel and casting jets, horizontal stratigraphic project (October 2010); dim.: 15.2 x 14.1 mm; wt.: 1.906 g; cxt.: see Fig. 2; inv. no.: MT/1323/2/A; publ.: Piotrowski, Wołoszyn 2012a, Fig. 9 – second row, sixth lead seal from top; 2012b, Fig. 7: 2 – second row, sixth lead seal from top.
- II.194.** Aw.: litera „II”, lustrzane odbicie, obwiedziona linią, ślad stempla; Rew.: litera „IO”, obwiedziona linią, ślad stempla; uw.: częściowo uszkodzona na skutek oderwania sznura, zachowany kanał na sznur oraz części odlewowe, projekt stratygrafii poziomej (10.2010); wym.: 15,2 x 14,1 mm; w.: 1,906 g; l.: zob. Ryc. 2; nr inw.: MT/1323/2/A; wyd.: Piotrowski, Wołoszyn 2012a, Ryc. 9 – rząd drugi, plomba szósta od góry; 2012b, Ryc. 7: 2 – rząd drugi, plomba szósta od góry.



- II.195.** Obv.: letter “II”, trace of the matrix; Rev.: letter “III”, trace of the matrix; rem.: partly damaged by the removal of cord, retains cord channel, horizontal stratigraphic project (October 2010); dim.: 11.5 x 10.2 mm; wt.: 0.597 g; cxt.: see Fig. 2; inv. no.: MT/1280/2/A; publ.: unpublished.
- II.195.** Aw.: litera „II”, ślad stempla; Rew.: litera „III”, ślad stempla; uw.: częściowo uszkodzona na skutek oderwania sznura, zachowany kanał na sznur, projekt stratygrafii poziomej (10.2010); wym.: 11,5 x 10,2 mm; w.: 0,597 g; l.: zob. Ryc. 2; nr inw.: MT/1280/2/A; wyd.: zabytek niepublikowany.



- II.196.** Obv.: letter “Ц”, mirror image, trace of the matrix; Rev.: illegible device or letter, trace of the matrix; rem.: partly destroyed by the removal of cord, retains cord channel and casting jets (one of them markedly elongated), horizontal stratigraphic project (October 2010); dim.: 18.5 x 16.2 mm; wt.: 2.534 g; ext.: see Fig. 2; inv. no.: MT/1567/3/A; publ.: unpublished.
- II.196.** Aw.: litera „Ц”, lustrzane odbicie, ślad stempla; Rew.: nieczytelny znak lub litera, ślad stempla; uw.: częściowo zniszczona na skutek oderwania sznura, zachowany kanał na sznur oraz części odlewowe (jedna z nich wyraźnie wydłużona), projekt stratygrafii poziomej (10.2010); wym.: 18,5 x 16,2 mm; w.: 2,534 g; l.: zob. Ryc. 2; nr inw.: MT/1567/3/A; wyd.: zabytek niepublikowany.



- II.197.** Obv.: letter “Ч” (?), trace of the matrix; Rev.: illegible device or letter, enclosed by a line, trace of the matrix; rem.: partly damaged by the removal of cord, retains cord channel and casting jets, fieldwalking survey (May 2012); dim.: 11.8 x 9.5 mm; wt.: 2.063 g; ext.: see Fig. 2; nr inw.: MT/1894/5/A; publ.: unpublished.
- II.197.** Aw.: litera „Ч” (?), ślad stempla; Rew.: nieczytelny znak lub litera, obwiedzione linią, ślad stempla; uw.: częściowo uszkodzona na skutek oderwania sznura, zachowany kanał na sznur oraz części odlewowe, badania powierzchniowe (05.2012); wym.: 11,8 x 9,5mm; w.: 2,063 g; l.: zob. Ryc. 2; nr inw.: MT/1894/5/A; wyd.: zabytek niepublikowany.



- II.198.** Obv.: letter “И” (?), trace of the matrix; Rev.: illegible, trace of the matrix; rem.: partly damaged by the removal of cord, retains cord channel and casting jet, horizontal stratigraphic project (December 2015); dim.: 12.6 x 8 mm; wt.: 1.127 g; ext.: see Fig. 2; inv. no.: Cz/140/2015A; publ.: unpublished.
- II.198.** Aw.: litera „И” (?), ślad stempla; Rew.: nieczytelny, ślad stempla; uw.: częściowo uszkodzona na skutek oderwania sznura, zachowany kanał na sznur oraz część odlewowa, projekt stratygrafii poziomej (12.2015); wym.: 12,6 x 8 mm; w.: 1,127 g; l.: zob. Ryc. 2; nr inw.: Cz/140/2015A; wyd.: zabytek niepublikowany.



- II.199.** Obv.: letter “Б”, enclosed by a line, trace of the matrix; Rev.: double-struck: evidence of double linear border from two other impressions, traces of two matrices; rem.: partly damaged by the removal of cord, retains cord channel and casting jet, horizontal stratigraphic project (October 2010); dim.: 10.5 x 9.7 mm; wt.: 1.462 g; ext.: see Fig. 2; inv. no.: MT/1415/2/A; publ.: unpublished.
- II.199.** Aw.: litera „Б”, obwiedziona linią, ślad stempla; Rew.: podwójny odcisk: ślady podwójnego obwiedzenia linią od dwóch różnych odbić, ślady dwóch stempli; uw.: częściowo uszkodzona na skutek oderwania sznura, zachowany kanał na sznur oraz część odlewowa, projekt stratygrafii poziomej (10.2010); wym.: 10,5 x 9,7 mm; w.: 1,462 g; l.: zob. Ryc. 2; nr inw.: MT/1415/2/A; wyd.: zabytek niepublikowany.



- II.200.** Obv.: letter “B”, trace of the matrix; Rev.: letter “B”, trace of the matrix; rem.: partly destroyed, retains casting jets, horizontal stratigraphic project (October 2010); dim.: 10.9 x 9 mm; wt.: 0.473 g; ext.: see Fig. 2; inv. no.: MT/1533/3/A; publ.: unpublished.
- II.200.** Aw.: litera „B”, ślad stempla; Rew.: litera „B”, ślad stempla; uw.: częściowo zniszczona, zachowane części odlewowe, projekt stratygrafii poziomej (10.2010); wym.: 10,9 x 9 mm; w.: 0,473 g; l.: zob. Ryc. 2; nr inw.: MT/1533/3/A; wyd.: zabytek niepublikowany.



- II.201.** Obv.: letter “B”, mirror image, trace of the matrix; Rev.: letter “A”, trace of the matrix; rem.: partly damaged by the removal of cord, retains cord channel and casting jets, horizontal stratigraphic project (December 2015); dim.: 17.5 x 14.6 mm; wt.: 2.411 g; ext.: see Fig. 2; inv. no.: Cz/65/2015A; publ.: unpublished.
- II.201.** Aw.: litera „B”, lustrzane odbicie, ślad stempla; Rew.: litera „A”, ślad stempla; uw.: częściowo uszkodzona na skutek oderwania sznura, zachowany kanał na sznur oraz części odlewowe, projekt stratygrafii poziomej (12.2015); wym.: 17,5 x 14,6 mm; w.: 2,411 g; l.: zob. Ryc. 2; nr inw.: Cz/65/2015A; wyd.: zabytek niepublikowany.



- II.202.** Obv.: letter “X”, trace of the matrix; Rev.: illegible device or letter, trace of the matrix; rem.: partly damaged by the removal of cord, retains casting jets (one of them bent), horizontal stratigraphic project (October 2010); dim.: 13.5 x 10.2 mm; wt.: 0.923 g; ext.: see Fig. 2; inv. no.: MT/1604/A; publ.: unpublished.
- II.202.** Aw.: litera „X”, ślad stempla; Rew.: nieczytelny znak lub litera, ślad stempla; uw.: częściowo uszkodzona na skutek oderwania sznura, zachowane części odlewowe (jedna z nich zagięta), projekt stratygrafii poziomej (10.2010); wym.: 13,5 x 10,2 mm; w.: 0,923 g; l.: zob. Ryc. 2; nr inw.: MT/1604/A; wyd.: zabytek niepublikowany.

Small lead seals with illegible or no longer surviving image
Plomby z nieczytelnym lub niezachowanym wyobrażeniem



- II.203.** Obv.: illegible triangular form, trace of the matrix; Rev.: illegible, trace of the matrix; rem.: partly destroyed by the removal of cord, retains cord channel and casting jets (one of them markedly elongated), horizontal stratigraphic project (October 2010); dim.: 13.7 x 12 mm; wt.: 2.347 g; ext.: see Fig. 2; inv. no.: MT/1446/2/A; publ.: unpublished.
- II.203.** Aw.: nieczytelna trójkątna forma, ślad stempla; Rew.: nieczytelny, ślad stempla; uw.: częściowo zniszczona na skutek oderwania sznura, zachowany kanał na sznur oraz części odlewowe (jedna z nich wyraźnie wydłużona), projekt stratygrafii poziomej (10.2010); wym.: 13,7 x 12 mm; w.: 2,347 g; l.: zob. Ryc. 2; nr inw.: MT/1446/2/A; wyd.: zabytek niepublikowany.



II.204. Obv.: double-struck: illegible device or letter and another illegible device or letter, traces of two matrices; Rev.: double-struck: illegible device or letter and illegible form, traces of two matrices; rem.: partly damaged probably by the removal of cord, retains cord channel, fieldwalking survey (May 2012); dim.: 14.7 x 12.6 mm; wt.: 1.536 g; ext.: see Fig. 2; inv. no.: MT/1894/21/A; publ.: unpublished.

II.204. Aw.: podwójny odcisk: nieczytelny znak lub litera oraz inny nieczytelny znak lub litera, ślady dwóch stempli; Rew.: podwójny odcisk: nieczytelny znak lub litera oraz nieczytelna forma, ślady dwóch stempli; uw.: częściowo uszkodzona prawdopodobnie na skutek oderwania sznura, zachowany kanał na sznur, badania powierzchniowe (05.2012); wym.: 14,7 x 12,6 mm; w.: 1,536 g; l.: zob. Ryc. 2; nr inw.: MT/1894/21/A; wyd.: zabytek niepublikowany.



II.205. Obv.: double-struck: illegible device or letter and illegible form, enclosed by a line, traces of two matrices; Rev.: illegible form, surrounded by dots, trace of the matrix rem.: survives in two fragments, broken probably by the removal of cord, retains cord channel and casting jets, horizontal stratigraphic project (October 2010); dim.: 20 x 17 mm; wt.: 2.763 g (1.194 g and 1.571 g); ext.: see Fig. 2; inv. no.: MT/1471/3/A; publ.: unpublished.

II.205. Aw.: podwójny odcisk: nieczytelny znak lub litera oraz nieczytelna forma, obwiedziona linią, ślady dwóch stempli; Rew.: nieczytelna forma, otoczona punktami, ślad stempla; uw.: zachowana w dwóch fragmentach, złamana prawdopodobnie na skutek oderwania sznura, zachowany kanał na sznur oraz części odlewowe, projekt stratygrafii poziomej (10.2010); wym.: 20 x 17 mm; w.: 2,763 g (1,194 g i 1,571 g); l.: zob. Ryc. 2; nr inw.: MT/1471/3/A; wyd.: zabytek niepublikowany.



II.206. Obv.: illegible device or letter, enclosed by beaded line, trace of the matrix; Rev.: illegible device or letter, trace of the matrix; rem.: partly damaged, horizontal stratigraphic project (October 2010); dim.: 11.3 x 10.9 mm; wt.: 0.715 g; ext.: see Fig. 2; inv. no.: MT/1431/3/A; publ.: unpublished.

II.206. Aw.: nieczytelny znak lub litera, otoczone perłkową linią, ślad stempla; Rew.: nieczytelny znak lub litera, ślad stempla; uw.: częściowo uszkodzona, projekt stratygrafii poziomej (10.2010); wym.: 11,3 x 10,9 mm; w.: 0,715 g; l.: zob. Ryc. 2; nr inw.: MT/1431/3/A; wyd.: zabytek niepublikowany.



II.207. Obv.: illegible letter, surrounded by dots, trace of the matrix; Rev.: illegible device or letter, trace of the matrix; rem.: partly damaged by the removal of cord, retains cord channel and casting jets, fieldwalking survey (May 2012); dim.: 15 x 14 mm; wt.: 1.992 g; ext.: see Fig. 2; inv. no.: MT/1894/15/A; publ.: unpublished.

II.207. Aw.: nieczytelna litera, otoczona punktami, ślad stempla; Rew.: nieczytelny znak lub litera, ślad stempla; uw.: częściowo uszkodzona na skutek oderwania sznura, zachowany kanał na sznur oraz części odlewowe, badania powierzchniowe (05.2012); wym.: 15 x 14 mm; w.: 1,992 g; l.: zob. Ryc. 2; nr inw.: MT/1894/15/A; wyd.: zabytek niepublikowany.



- II.208.** Obv.: illegible device or letter, trace of the matrix; Rev.: illegible device or letter, trace of the matrix; rem.: partly destroyed by the removal of cord, retains cord channel and casting jets, horizontal stratigraphic project (October 2010); dim.: 14 x 14 mm; wt.: 1.587 g; ext.: see Fig. 2; inv. no.: MT/1448/A; publ.: unpublished.
- II.208.** Aw.: nieczytelny znak lub litera, ślad stempla; Rew.: nieczytelny znak lub litera, ślad stempla; uw.: częściowo zniszczona na skutek oderwania sznura, zachowany kanał na sznur oraz części odlewowe, projekt stratygrafii poziomej (10.2010); wym.: 14 x 14 mm; w.: 1,587 g; l.: zob. Ryc. 2; nr inw.: MT/1448/A; wyd.: zabytek niepublikowany.



- II.209.** Obv.: illegible device or letter, trace of the matrix; Rev.: illegible device or letter, trace of the matrix; rem.: partly destroyed, partly damaged by the removal of cord, retains cord channel, horizontal stratigraphic project (October 2010); dim.: 12.2 x 10 mm; wt.: 0.773 g; ext.: see Fig. 2; inv. no.: MT/1491/A; publ.: unpublished.
- II.209.** Aw.: nieczytelny znak lub litera, ślad stempla; Rew.: nieczytelny znak lub litera, ślad stempla; uw.: częściowo zniszczona, częściowo uszkodzona na skutek oderwania sznura, zachowany kanał na sznur, projekt stratygrafii poziomej (10.2010); wym.: 12,2 x 10 mm; w.: 0,773 g; l.: zob. Ryc. 2; nr inw.: MT/1491/A; wyd.: zabytek niepublikowany.



- II.210.** Obv.: illegible device or letter, trace of the matrix; Rev.: illegible letter, trace of the matrix; rem.: partly damaged by the removal of cord, retains cord channel and casting jets, horizontal stratigraphic project (October 2010); dim.: 13.3 x 12.5 mm; wt.: 1.419 g; ext.: see Fig. 2; inv. no.: MT/1411/2/A; publ.: unpublished.
- II.210.** Aw.: nieczytelny znak lub litera, ślad stempla; Rew.: nieczytelna litera, ślad stempla; uw.: częściowo uszkodzona na skutek oderwania sznura, zachowany kanał na sznur oraz części odlewowe, projekt stratygrafii poziomej (10.2010); wym.: 13,3 x 12,5 mm; w.: 1,419 g; l.: zob. Ryc. 2; nr inw.: MT/1411/2/A; wyd.: zabytek niepublikowany.



- II.211.** Obv.: illegible device or letter, trace of the matrix; Rev.: illegible letter, trace of the matrix; rem.: retains cord channel and casting jet, fieldwalking survey (May 2012); dim.: 10 x 9.5 mm; wt.: 1.564 g; ext.: see Fig. 2; inv. no.: MT/1894/14/A; publ.: unpublished.
- II.211.** Aw.: nieczytelny znak lub litera, ślad stempla; Rew.: nieczytelna litera, ślad stempla; uw.: zachowany kanał na sznur oraz część odlewowa, badania powierzchniowe (05.2012), wym.: 10 x 9,5 mm; w.: 1,564 g; l.: zob. Ryc. 2; nr inw.: MT/1894/14/A; wyd.: zabytek niepublikowany.



- II.212.** Obv.: illegible device or letter, trace of the matrix; Rev.: illegible form, trace of the matrix; rem.: lead seal of rectangular shape, partly damaged by the removal of cord, horizontal stratigraphic project (October 2010); dim.: 9 x 6.7 mm; wt.: 0.898 g; cxt.: see Fig. 2; inv. no.: MT/1393/4/A; publ.: unpublished.
- II.212.** Aw.: nieczytelny znak lub litera, ślad stempla; Rew.: nieczytelna forma, ślad stempla; uw.: prostokątny kształt plomby, częściowo uszkodzona na skutek oderwania sznura, projekt stratygrafii poziomej (10.2010); wym.: 9 x 6,7 mm; w.: 0,898 g; l.: zob. Ryc. 2; nr inw.: MT/1393/4/A; wyd.: zabytek niepublikowany.



- II.213.** Obv.: illegible device or letter, enclosed by a line, trace of the matrix; Rev.: illegible form, trace of the matrix; rem.: partly destroyed by the removal of cord, retains casting jets, horizontal stratigraphic project (October 2010); dim.: 14 x 13.8 mm; wt.: 0.892 g; cxt.: see Fig. 2; inv. no.: MT/1381/1/A; publ.: unpublished.
- II.213.** Aw.: nieczytelny znak lub litera, obwiedzione linią, ślad stempla; Rew.: nieczytelna forma, ślad stempla; uw.: częściowo zniszczona na skutek oderwania sznura, zachowane części odlewowe, projekt stratygrafii poziomej (10.2010); wym.: 14 x 13,8 mm; w.: 0,892 g; l.: zob. Ryc. 2; nr inw.: MT/1381/1/A; wyd.: zabytek niepublikowany.



- II.214.** Obv.: illegible device or letter, enclosed by a line; Rev.: impossible to read; rem.: folded in half, retains casting jets, horizontal stratigraphic project (October 2010); dim.: 14.4 x 6.5 mm; wt.: 1.177 g; cxt.: see Fig. 2; inv. no.: MT/1442/2/A; publ.: unpublished.
- II.214.** Aw.: nieczytelny znak lub litera, obwiedzione linią; Rew.: niemożliwy do odczytania; uw.: zgięta w pół, zachowane części odlewowe, projekt stratygrafii poziomej (10.2010); wym.: 14,4 x 6,5 mm; w.: 1,177 g; l.: zob. Ryc. 2; nr inw.: MT/1442/2/A; wyd.: zabytek niepublikowany.



- II.215.** Obv.: illegible device or letter, surrounded by dots, trace of the matrix; Rev.: impossible to read; rem.: folded in half, retains casting jets, horizontal stratigraphic project (October 2010); dim.: 18.8 x 8.7 mm; wt.: 1.452 g; cxt.: see Fig. 2; inv. no.: MT/1515/1/A; publ.: unpublished.
- II.215.** Aw.: nieczytelny znak lub litera, otoczone punktami, ślad stempla; Rew.: niemożliwy do odczytania; uw.: zgięta w pół, zachowane części odlewowe, projekt stratygrafii poziomej (10.2010); wym.: 18,8 x 8,7 mm; w.: 1,452 g; l.: zob. Ryc. 2; nr inw.: MT/1515/1/A; wyd.: zabytek niepublikowany.



II.216. Obv.: illegible device or letter, trace of the matrix; Rev.: illegible, trace of the matrix; rem.: partly damaged by the removal of cord, retains cord channel and casting jets (one of them markedly elongated), horizontal stratigraphic project (December 2015); dim.: 15 x 12.5 mm; wt.: 1.116 g; cxt.: see Fig. 2; inv. no.: Cz/86/2015A; publ.: unpublished.

II.216. Aw.: nieczytelny znak lub litera, ślad stempla; Rew.: nieczytelny, ślad stempla; uw.: częściowo uszkodzona na skutek oderwania sznura, zachowany kanał na sznur oraz części odlewowe (jedna z nich wyraźnie wydłużona), projekt stratygrafii poziomej (12.2015); wym.: 15 x 12,5 mm; w.: 1,116 g; l.: zob. Ryc. 2; nr inw.: Cz/86/2015A; wyd.: zabytek niepublikowany.



II.217. Obv.: illegible device or letter, enclosed by a line, trace of the matrix; Rev.: illegible, trace of the matrix; rem.: partly destroyed probably by the removal of cord, horizontal stratigraphic project (October 2010); dim.: 13 x 8.6 mm; wt.: 1.011 g; cxt.: see Fig. 2; inv. no.: MT/1367/2/A; publ.: unpublished.

II.217. Aw.: nieczytelny znak lub litera, obwiedzione linią, ślad stempla; Rew.: nieczytelny, ślad stempla; uw.: częściowo zniszczona prawdopodobnie na skutek oderwania sznura, projekt stratygrafii poziomej (10.2010); wym.: 13 x 8,6 mm; w.: 1,011 g; l.: zob. Ryc. 2; nr inw.: MT/1367/2/A; wyd.: zabytek niepublikowany.



II.218. Obv.: illegible device or letter, enclosed by a line, trace of the matrix; Rev.: illegible form, trace of the matrix; rem.: reverse partly destroyed by the removal of cord, retains cord channel and casting jets, horizontal stratigraphic project (October 2010); dim.: 11.4 x 11.1 mm; wt.: 1.771 g; cxt.: see Fig. 2; inv. no.: MT/1471/4/A; publ.: unpublished.

II.218. Aw.: nieczytelny znak lub litera, obwiedzione linią, ślad stempla; Rew.: nieczytelna forma, ślad stempla; uw.: rewers częściowo zniszczony na skutek oderwania sznura, zachowany kanał na sznur oraz części odlewowe, projekt stratygrafii poziomej (10.2010); wym.: 11,4 x 11,1 mm; w.: 1,771 g; l.: zob. Ryc. 2; nr inw.: MT/1471/4/A; wyd.: zabytek niepublikowany.



II.219. Obv.: illegible letter, trace of the matrix; Rev.: illegible letter, trace of the matrix; rem.: partly destroyed probably by the removal of cord, retains casting jet, horizontal stratigraphic project (December 2015); dim.: 14 x 10.2 mm; wt.: 0.903 g; cxt.: see Fig. 2; inv. no.: Cz/113/2015A; publ.: unpublished.

II.219. Aw.: nieczytelna litera, ślad stempla; Rew.: nieczytelna litera, ślad stempla; uw.: częściowo zniszczona prawdopodobnie na skutek oderwania sznura, zachowana część odlewowa, projekt stratygrafii poziomej (12.2015); wym.: 14 x 10,2 mm; w.: 0,903 g; l.: zob. Ryc. 2; nr inw.: Cz/113/2015A; wyd.: zabytek niepublikowany.



- II.220.** Obv.: illegible letter, enclosed by a line, trace of the matrix; Rev.: illegible, evidence of linear border, trace of the matrix; rem.: partly damaged by the removal of cord, retains cord channel and casting jet, horizontal stratigraphic project (October 2010); dim.: 15.5 x 12.5 mm; wt.: 2.439 g; ext.: see Fig. 2; inv. no.: MT/1476/A; publ.: unpublished.
- II.220.** Aw.: nieczytelna litera, obwiedziona linią, ślad stempla; Rew.: nieczytelny, ślad obwiedzenia linią, ślad stempla; uw.: częściowo uszkodzona na skutek oderwania sznura, zachowany kanał na sznur oraz część odlewowa, projekt stratygrafii poziomej (10.2010); wym.: 15,5 x 12,5 mm; w.: 2,439 g; l.: zob. Ryc. 2; nr inw.: MT/1476/A; wyd.: zabytek niepublikowany.



- II.221.** Obv.: illegible letter, trace of the matrix; Rev.: illegible letter, trace of the matrix; rem.: made from a piece of lead sheet folded in half (with the cord in between), additionally partly bent, retains casting jets, horizontal stratigraphic project (December 2015); dim.: 17.2 x 13 mm; wt.: 2.149 g; ext.: see Fig. 2; inv. no.: Cz/4/2015A; publ.: unpublished.
- II.221.** Aw.: nieczytelna litera, ślad stempla; Rew.: nieczytelna litera, ślad stempla; uw.: uformowana poprzez złożenie na pół blaszki ołowianej (pomiędzy znajdował się sznur), dodatkowo częściowo zagięta, zachowane części odlewowe, projekt stratygrafii poziomej (12.2015); wym.: 17,2 x 13 mm; w.: 2,149 g; l.: zob. Ryc. 2; nr inw.: Cz/4/2015A; wyd.: zabytek niepublikowany.



- II.222.** Obv.: illegible letter, trace of the matrix; Rev.: illegible form; rem.: partly destroyed probably by the removal of cord, retains cord channel and casting jet, horizontal stratigraphic project (October 2010); dim.: 11 x 10.3 mm; wt.: 0.691 g; l.: see Fig. 2; inv. no.: MT/1413/2/A; publ.: unpublished.
- II.222.** Aw.: nieczytelna litera, ślad stempla; Rew.: nieczytelna forma; uw.: częściowo zniszczona prawdopodobnie na skutek oderwania sznura, zachowany kanał na sznur oraz część odlewowa, projekt stratygrafii poziomej (10.2010); wym.: 11 x 10,3 mm; w.: 0,691 g; L zob. Ryc. 2; nr inw.: MT/1413/2/A; wyd.: zabytek niepublikowany.



- II.223.** Obv.: illegible letter, enclosed by beaded (?) line, trace of the matrix; Rev.: illegible letter, enclosed by a line, trace of the matrix; rem.: partly damaged by the removal of cord, retains cord channel and casting jets, horizontal stratigraphic project (October 2010); dim.: 15.5 x 13 mm; wt.: 2.850 g; ext.: see Fig. 2; inv. no.: MT/1567/1/A; publ.: unpublished.
- II.223.** Aw.: nieczytelna litera, obwiedziona perełkową (?) linią, ślad stempla; Rew.: nieczytelna forma, obwiedziona linią, ślad stempla; uw.: częściowo uszkodzona na skutek oderwania sznura, zachowany kanał na sznur oraz części odlewowe, projekt stratygrafii poziomej (10.2010); wym.: 15,5 x 13 mm; w.: 2,850 g; l.: zob. Ryc. 2; nr inw.: MT/1567/1/A; wyd.: zabytek niepublikowany.



- II.224.** Obv.: illegible letter, trace of the matrix; Rev.: illegible form, trace of the matrix; rem.: partly destroyed probably by the removal of cord, retains cord channel and casting jets, horizontal stratigraphic project (October 2010); dim.: 14.2 x 14.0 mm; wt.: 0.783 g; l.: see Fig. 2; inv. no.: MT/1342/1/A; publ.: unpublished.
- II.224.** Aw.: nieczytelna litera, ślad stempla; Rew.: nieczytelna forma, ślad stempla; uw.: częściowo zniszczona prawdopodobnie na skutek oderwania sznura, zachowany kanał na sznur oraz części odlewowe, projekt stratygrafii poziomej (10.2010); wym.: 14,2 x 14,0 mm; w.: 0,783 g; L zob. Ryc. 2; nr inw.: MT/1342/1/A; wyd.: zabytek niepublikowany.



- II.225.** Obv.: illegible letter, trace of the matrix; Rev.: illegible, trace of the matrix; rem.: partly destroyed probably by the removal of cord, retains cord channel and casting jets, horizontal stratigraphic project (October 2010); dim.: 19.7 x 18 mm; wt.: 2.131 g; ext.: see Fig. 2; inv. no.: MT/1508/2/A; publ.: unpublished.
- II.225.** Aw.: nieczytelna litera, ślad stempla; Rew.: nieczytelny, ślad stempla; uw.: częściowo zniszczona prawdopodobnie na skutek oderwania sznura, zachowany kanał na sznur oraz części odlewowe, projekt stratygrafii poziomej (10.2010); wym.: 19,7 x 18 mm; w.: 2,131 g; l.: zob. Ryc. 2; nr inw.: MT/1508/2/A; wyd.: zabytek niepublikowany.



- II.226.** Obv.: illegible letter, enclosed by a line, trace of the matrix; Rev.: illegible, trace of the matrix; rem.: partly destroyed probably by the removal of cord, retains casting jets, horizontal stratigraphic project (December 2015); dim.: 11.5 x 8.4 mm; wt.: 0.830 g; ext.: see Fig. 2; inv. no.: Cz/50/2015A; publ.: unpublished.
- II.226.** Aw.: nieczytelna litera, obwiedziona linią, ślad stempla; Rew.: nieczytelny, ślad stempla; uw.: częściowo zniszczona prawdopodobnie na skutek oderwania sznura, zachowane części odlewowe, projekt stratygrafii poziomej (12.2015); wym.: 11,5 x 8,4 mm; w.: 0,830 g; l.: zob. Ryc. 2; nr inw.: Cz/50/2015A; wyd.: zabytek niepublikowany.

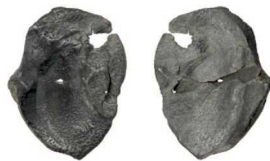

- II.227.** Obv.: illegible form, enclosed by a line, trace of the matrix; Rev.: illegible form, enclosed by a line, trace of the matrix; rem.: partly destroyed by the removal of cord, retains cord channel and casting jets, horizontal stratigraphic project (October 2010); dim.: 16 x 12.7 mm; wt.: 1.192 g; ext.: see Fig. 2; inv. no.: MT/1512/1/A; publ.: unpublished.
- II.227.** Aw.: nieczytelna forma, obwiedziona linią, ślad stempla; Rew.: nieczytelna forma, obwiedziona linią, ślad stempla; uw.: częściowo zniszczona na skutek oderwania sznura, zachowany kanał na sznur oraz części odlewowe, projekt stratygrafii poziomej (10.2010); wym.: 16 x 12,7 mm; w.: 1,192 g; l.: zob. Ryc. 2; nr inw.: MT/1512/1/A; wyd.: zabytek niepublikowany.



- II.228.** Obv.: illegible form, trace of the matrix; Rev.: illegible form, trace of the matrix; rem.: partly destroyed, retains casting jets, fieldwalking survey (May 2012); dim.: 15.5 x 14.2 mm; wt.: 2.494 g; cxt.: see Fig. 2; inv. no.: MT/1894/17/A; publ.: unpublished.
- II.228.** Aw.: nieczytelna forma, ślad stempla; Rew.: nieczytelna forma, ślad stempla; uw.: częściowo zniszczona, zachowane części odlewowe, badania powierzchniowe (05.2012); wym.: 15,5 x 14,2 mm; w.: 2,494 g; l.: zob. Ryc. 2; nr inw.: MT/1894/17/A; wyd.: zabytek niepublikowany.



- II.229.** Obv.: illegible form, trace of the matrix; Rev.: illegible; rem.: partly damaged by the removal of cord, retains casting jet, horizontal stratigraphic project (October 2010); dim.: 13.4 x 8.4 mm; wt.: 1.892 g; cxt.: see Fig. 2; inv. no.: MT/1346/2/A; publ.: unpublished.
- II.229.** Aw.: nieczytelna forma, ślad stempla; Rew.: nieczytelny; uw.: częściowo uszkodzona na skutek oderwania sznura, zachowana część odlewowa, projekt stratygrafii poziomej (10.2010); wym.: 13,4 x 8,4 mm; w.: 1,892 g; l.: zob. Ryc. 2; nr inw.: MT/1346/2/A; wyd.: zabytek niepublikowany.



- II.230.** Obv.: illegible form, surrounded by dots, trace of the matrix; Rev.: illegible, trace of the matrix; rem.: partly damaged by the removal of cord, retains cord channel and casting jet, horizontal stratigraphic project (October 2010); dim.: 14,8 x 8,4 mm; wt.: 1,355 g; cxt.: see Fig. 2; inv. no.: MT/1323/4/A; publ.: unpublished.
- II.230.** Aw.: nieczytelna forma, otoczona punktami, ślad stempla; Rew.: nieczytelny, ślad stempla; uw.: częściowo uszkodzona na skutek oderwania sznura, zachowany kanał na sznur oraz część odlewowa, projekt stratygrafii poziomej (10.2010); wym.: 14,8 x 8,4 mm; w.: 1,355 g; l.: zob. Ryc. 2; nr inw.: MT/1323/4/A; wyd.: zabytek niepublikowany.



- II.231.** Obv.: illegible form, evidence of linear border, trace of the matrix; Rev.: illegible; rem.: partly damaged probably by the removal of cord, retains cord channel and casting jets, horizontal stratigraphic project (October 2010); dim.: 16 x 13.3 mm; wt.: 2.255 g; cxt.: see Fig. 2; inv. no.: MT/1372/1/A; publ.: unpublished.
- II.231.** Aw.: nieczytelna forma, ślad obwiedzenia linią, ślad stempla; Rew.: nieczytelny; uw.: częściowo uszkodzona prawdopodobnie na skutek oderwania sznura, zachowany kanał na sznur oraz części odlewowe, projekt stratygrafii poziomej (10.2010); wym.: 16 x 13,3 mm; w.: 2,255 g; l.: zob. Ryc. 2; nr inw.: MT/1372/1/A; wyd.: zabytek niepublikowany.



- II.232.** Obv.: illegible, trace of the matrix; Rev.: illegible, trace of the matrix; rem.: lead seal of triangular shape, partly destroyed by the removal of cord, retains cord channel and casting jet, horizontal stratigraphic project (October 2010); dim.: 11.4 x 10.5 mm; wt.: 0.537 g; cxt.: see Fig. 2; inv. no.: MT/1301/3/A; publ.: unpublished.
- II.232.** Aw.: nieczytelny, ślad stempla; Rew.: nieczytelny, ślad stempla; uw.: trójkątny kształt plomby, częściowo zniszczona na skutek oderwania sznura, zachowany kanał na sznur oraz część odlewowa, projekt stratygrafii poziomej (10.2010); wym.: 11,4 x 10,5 mm; w.: 0,537 g; l.: zob. Ryc. 2; nr inw.: MT/1301/3/A; wyd.: zabytek niepublikowany.



- II.233.** Obv.: illegible, trace of the matrix; Rev.: illegible, trace of the matrix; rem.: partly destroyed by the removal of cord, retains cord channel and casting jets (one of them markedly magnified), horizontal stratigraphic project (October 2010); dim.: 14.7 x 13.6 mm; wt.: 0.902 g; cxt.: see Fig. 2; inv. no.: MT/1301/1/A; publ.: unpublished.
- II.233.** Aw.: nieczytelny, ślad stempla; Rew.: nieczytelny, ślad stempla; uw.: częściowo zniszczona na skutek oderwania sznura, zachowany kanał na sznur oraz części odlewowe (jedna z nich wyraźnie powiększona), projekt stratygrafii poziomej (10.2010); wym.: 14,7 x 13,6 mm; w.: 0,902 g; l.: zob. Ryc. 2; nr inw.: MT/1301/1/A; wyd.: zabytek niepublikowany.



- II.234.** Obv.: illegible, trace of the matrix; Rev.: illegible, trace of the matrix; rem.: partly destroyed by the removal of cord, retains cord channel and casting jets, horizontal stratigraphic project (October 2010); dim.: 11.3 x 9.2 mm; wt.: 0.904 g; cxt.: see Fig. 2; inv. no.: MT/1384/2/A; publ.: unpublished.
- II.234.** Aw.: nieczytelny, ślad stempla; Rew.: nieczytelny, ślad stempla; uw.: częściowo zniszczona na skutek oderwania sznura, zachowany kanał na sznur oraz części odlewowe, projekt stratygrafii poziomej (10.2010); wym.: 11,3 x 9,2 mm; w.: 0,904 g; l.: zob. Ryc. 2; nr inw.: MT/1384/2/A; wyd.: zabytek niepublikowany.



- II.235.** Obv.: illegible, trace of the matrix; Rev.: illegible, trace of the matrix; rem.: partly damaged probably by the removal of cord, retains cord channel and casting jets, horizontal stratigraphic project (October 2010, found to the north of site 2, next to wooden bridges, attribution to this site is provisional); dim.: 13.2 x 16 mm; wt.: 1.689 g; cxt.: see Fig. 2; inv. no.: MT/1282/A; publ.: unpublished.
- II.235.** Aw.: nieczytelny, ślad stempla; Rew.: nieczytelny, ślad stempla; uw.: częściowo uszkodzona na skutek oderwania sznura, zachowany kanał na sznur oraz części odlewowe, projekt stratygrafii poziomej (10.2010, znaleziona na północ od stan. 2, przy drewnianych pomostach, odniesiona do stan. 2 warunkowo); wym.: 13,2 x 16 mm; w.: 1,689 g; l.: zob. Ryc. 2; nr inw.: MT/1282/A; wyd.: zabytek niepublikowany.



- II.236.** Obv.: illegible, trace of the matrix; Rev.: illegible, trace of the matrix; rem.: partly damaged, retains cord channel and casting jets, horizontal stratigraphic project (October 2010); dim.: 13 x 12 mm; wt.: 2.166 g; ext.: see Fig. 2; inv. no.: MT/1529/2/A; publ.: unpublished.
- II.236.** Aw.: nieczytelny, ślad stempla; Rew.: nieczytelny, ślad stempla; uw.: częściowo uszkodzona, zachowany kanał na sznur oraz części odlewowe, projekt stratygrafii poziomej (10.2010); wym.: 13 x 12 mm; w.: 2,166 g; l.: zob. Ryc. 2; nr inw. MT/1529/2/A; wyd.: zabytek niepublikowany.



- II.237.** Obv.: illegible; Rev.: impossible to read, trace of the matrix; rem.: folded in half, retains casting jets (markedly elongated, one of them bent), fieldwalking survey (May 2012); dim.: 18.6 x 8.9 mm; wt.: 1.718 g; ext.: see Fig. 2; inv. no.: MT/1894/23/A; publ.: unpublished.
- II.237.** Aw.: nieczytelny; Rew.: niemożliwy do odczytania, ślad stempla; uw.: zgięta wpół, zachowane części odlewowe (wyraźnie wydłużone, jedna z nich zagięta), badania powierzchniowe (05.2012); wym.: 18,6 x 8,9 mm; w.: 1,718 g; l.: zob. Ryc. 2; nr inw.: MT/1894/23/A; wyd.: zabytek niepublikowany.



- II.238.** Obv.: illegible; Rev.: illegible; rem.: partly destroyed by the removal of cord, retains cord channel and casting jets, horizontal stratigraphic project (December 2015); dim.: 12.6 x 12.5 mm; wt.: 2.439 g; ext.: see Fig. 2; Cz/41/2015A; publ.: unpublished.
- II.238.** Aw.: nieczytelny; Rew.: nieczytelny; uw.: częściowo zniszczona na skutek oderwania sznura, zachowany kanał na sznur oraz części odlewowe, projekt stratygrafii poziomej (12.2015); wym.: 12,6 x 12,5 mm; w.: 2,439 g; l.: zob. Ryc. 2; Cz/41/2015A; wyd.: zabytek niepublikowany.

**Czermno, site 3 (settlement, cemetery)
Czermno, stan. 3 (osada, cmentarzysko)**

Small lead seals with image of image of saint
Plomby z wizerunkiem świętego



III.1. Obv.: image of saint (Theodore of Amasea [?]), surrounded by dots, trace of the matrix; Rev.: six-armed cross, enclosed by beaded line, trace of the matrix; rem.: partly damaged by the removal of cord, retains cord channel and casting jet, horizontal stratigraphic project (October 2010); dim.: 14 x 14 mm; wt.: 2.305 g; ext.: see Fig. 3; inv. no.: MT/1232/4/A; publ.: unpublished.

III.1. Aw.: wizerunek świętego (św. Teodor Tyron z Amasei [?]), otoczony punktami, ślad stempla; Rew.: sześcioramienny krzyż, obwiedziony perełkową linią, ślad stempla; uw.: częściowo zniszczona na skutek oderwania sznura, zachowany kanał na sznur oraz część odlewowa, projekt stratygrafii poziomej (10.2010); wym.: 14 x 14 mm; w.: 2,305 g; l.: zob. Ryc. 3; nr inw.: MT/1232/4/A; wyd.: zabytek niepublikowany.



III.2. Obv.: bearded image of saint (Basil the Great [?]), trace of the matrix; Rev.: flourishing six-armed cross, with branching out terminals, enclosed by a line, trace of the matrix; rem.: partly damaged by the removal of cord, retains cord channel and casting jets, horizontal stratigraphic project (October 2010); dim.: 14.5 x 11.4 mm; wt.: 1.870 g; ext.: see Fig. 3; inv. no.: MT/1375/1/A; publ.: unpublished.

III.2. Aw.: wizerunek świętego z brodą (św. Bazyli Wielki [?]), ślad stempla; Rew.: kwitnący sześcioramienny krzyż, z dodatkowo rozgałęzionymi końcami, obwiedziony linią, ślad stempla; uw.: częściowo uszkodzona na skutek oderwania sznura, zachowany kanał na sznur oraz części odlewowe, projekt stratygrafii poziomej (10.2010); wym.: 14,5 x 11,4 mm; w.: 1,870 g; l.: zob. Ryc. 3; nr inw.: MT/1375/1/A; wyd.: zabytek niepublikowany.



III.3. Obv.: head of saint (?), in diadem (crown), contour of face surrounded by dots, trace of the matrix; Rev.: eight-petaled rosette, enclosed by a line, trace of the matrix; rem.: retains cord channel and casting jet, horizontal stratigraphic project (October 2010); dim.: 13 x 12.8 mm; wt.: 2.550 g; ext.: see Fig. 3; inv. no.: MT/1260/3/A; publ.: unpublished.

III.3. Aw.: głowa świętego (?), w ceremonialnym ubiorze (diadem), kontur twarzy otoczony punktami, ślad stempla; Rew.: ośmiolistna rozetka, obwiedziona linią, ślad stempla; uw.: zachowany kanał na sznur oraz część odlewowa, projekt stratygrafii poziomej (10.2010); wym.: 13 x 12,8 mm; w.: 2,550 g; zob. Ryc. 3; nr inw.: MT/1260/3/A; wyd.: zabytek niepublikowany.



- III.4.** Obv.: image of saint, with spear (?), trace of the matrix; Rev.: cross potent, enclosed by beaded line, trace of the matrix; rem.: partly destroyed, partly damaged by the removal of cord, retains cord channel and casting jet, horizontal stratigraphic project (October 2010); dim.: 10.9 x 10.8 mm; wt.: 1.557 g; ext.: see Fig. 3; inv. no.: MT/1270/1/A; publ.: unpublished.
- III.4.** Aw.: wizerunek świętego, z włócznią (?), ślad stempla; Rew.: krzyż laskowany, obwiedziony perełkową linią, ślad stempla; uw.: częściowo zniszczona, częściowo uszkodzona na skutek oderwania sznura, zachowany kanał na sznur oraz część odlewowa, projekt stratygrafii poziomej (10.2010); wym.: 10,9 x 10,8 mm; w.: 1,557 g; l.: zob. Ryc. 3; nr inw.: MT/1270/1/A; wyd.: zabytek niepublikowany.



- III.5.** Obv.: fragment of image of saint (?), enclosed by a line, trace of the matrix; Rev.: fragment of flourishing cross (?), enclosed by a line, trace of the matrix; rem.: partly damaged by the removal of cord, retains cord channel and casting jets, horizontal stratigraphic project (October 2010); dim.: 14.3 x 14.2 mm; wt.: 2.537 g ext.: see Fig. 3; inv. no.: MT/1244/1/A; publ.: unpublished.
- III.5.** Aw.: fragment wizerunku świętego (?), obwiedziony linią, ślad stempla; Rew.: fragment kwitnącego krzyża (?), obwiedziony linią, ślad stempla; uw.: częściowo uszkodzona na skutek oderwania sznura, zachowany kanał na sznur oraz części odlewowe, projekt stratygrafii poziomej (10.2010); wym.: 14,3 x 14,2 mm; w.: 2,537 g; l.: zob. Ryc. 3; nr inw.: MT/1244/1/A; wyd.: zabytek niepublikowany.



- III.6.** Obv.: image of saint (?), poorly legible, trace of the matrix; Rev.: eight-petalled (?) rosette (preserved only 4 leaves), trace of the matrix; rem.: partly destroyed by the removal of cord, retains cord channel and casting jet, horizontal stratigraphic project (October 2010); dim.: 13.6 x 11.2 mm; wt.: 1.555 g; ext.: see Fig. 3; inv. no.: MT/1438/1/A; publ.: unpublished.
- III.6.** Aw.: wizerunek świętego (?), słabo czytelny, ślad stempla; Rew.: ośmiolistna (?) rozетка (zachowane tylko 4 listki), ślad stempla; uw.: częściowo zniszczona na skutek oderwania sznura, zachowany kanał na sznur oraz część odlewowa, projekt stratygrafii poziomej (10.2010); wym.: 13,6 x 11,2 mm; w.: 1,555 g; l.: zob. Ryc. 3; nr inw.: MT/1438/1/A; wyd.: zabytek niepublikowany.



- III.7.** Obv.: image of saint, poorly legible, trace of the matrix; Rev.: illegible, trace of the matrix; rem.: retains cord channel and casting jets, archaeological fieldwork (2013); dim.: 13 x 11.4 mm; wt.: 1.479 g; ext.: see Fig. 3; inv. no.: Cz/W/2013/674; publ.: unpublished.
- III.7.** Aw.: wizerunek świętego, słabo czytelny, ślad stempla; Rew.: nieczytelny, ślad stempla; uw.: częściowo zniszczona na skutek oderwania sznura, zachowany kanał na sznur oraz części odlewowe, badania archeologiczne (2013); wym.: 13 x 11,4 mm; w.: 1,479 g; l.: zob. Ryc. 3; nr inw.: Cz/W/2013/674; wyd.: zabytek niepublikowany.

Small lead seals with image of flourishing cross
Plomby z wyobrażeniem kwitnącego krzyża



III.8. Obv.: flourishing six-armed cross, trace of the matrix; Rev.: triangular device, with prongs issuing inwards from triangle sides, trace of the matrix; rem.: retains casting jets, horizontal stratigraphic project (October 2010); dim.: 13 x 11.5 mm; wt.: 1.217 g; ext.: see Fig. 3; inv. no.: MT/1235/A; publ.: unpublished.

III.8. Aw.: sześcioramienny kwitnący krzyż, ślad stempla; Rew.: znak w formie trójkąta, z odnogami odchodzącymi od ramion, skierowanymi do wnętrza, ślad stempla; uw.: zachowane części odlewowe, projekt stratygrafii poziomej (10.2010); wym.: 13 x 11,5 mm; w.: 1,217 g; l.: zob. Ryc. 3; nr inw.: MT/1235/A; wyd.: zabytek niepublikowany.



III.9. Obv.: flourishing cross, trace of the matrix; Rev.: plain cross, with "rays" between arms, enclosed by a line, trace of the matrix; rem.: partly damaged by the removal of cord, retains cord channel and casting jets, horizontal stratigraphic project (October 2010); dim.: 16 x 14 mm; wt.: 1.822 g; ext.: see Fig. 3; inv. no.: MT/1354/1/A; publ.: Bagińska, Piotrowski, Wołoszyn 2012 (eds.), Pl. I:17: 7 – reverse only.

III.9. Aw.: kwitnący krzyż, ślad stempla; Rew.: prosty krzyż, z „promieniami” między ramionami, obwiedziony linią, ślad stempla; uw.: częściowo uszkodzona na skutek oderwania sznura, zachowany kanał na sznur oraz części odlewowe, projekt stratygrafii poziomej (10.2010); wym.: 16 x 14 mm; w.: 1,822 g; l.: zob. Ryc. 3; nr inw.: MT/1354/1/A; wyd.: Bagińska, Piotrowski, Wołoszyn 2012 (red.), Tabl. I:17: 7 – tylko rewers.



III.10. Obv.: flourishing cross, trace of the matrix; Rev.: plain cross, with "rays" between arms, poorly legible, enclosed by a line, trace of the matrix; rem.: partly destroyed, partly damaged by the removal of cord, retains cord channel and casting jets, horizontal stratigraphic project (October 2010); dim.: 15 x 12 mm; wt.: 1.961 g; ext.: see Fig. 3; inv. no.: MT/1236/2/A; publ.: unpublished.

III.10. Aw.: kwitnący krzyż, ślad stempla; Rew.: prosty krzyż, z „promieniami” między ramionami, słabo czytelny, obwiedziony linią, ślad stempla; uw.: częściowo uszkodzona na skutek oderwania sznura, zachowany kanał na sznur oraz części odlewowe, projekt stratygrafii poziomej (10.2010); wym.: 15 x 12 mm; w.: 1,961 g; l.: zob. Ryc. 3; nr inw.: MT/1236/2/A; wyd.: zabytek niepublikowany.



III.11. Obv.: fragment of flourishing cross, trace of the matrix; Rev.: fragment of plain cross, with "rays" between arms, enclosed by a line, trace of the matrix; rem.: retains casting jets, archaeological fieldwork (2013); dim.: 11.2 x 10 mm; wt.: 1.687 g; ext.: see Fig. 3; inv. no.: Cz/W/2013/713; publ.: unpublished.

III.11. Aw.: fragment kwitnącego krzyża, ślad stempla; Rew.: fragment prostego krzyża, z „promieniami” między ramionami, obwiedziony linią, ślad stempla; uw.: zachowane części odlewowe, badania archeologiczne (2013); wym.: 11,2 x 10 mm; w.: 1,687 g; l.: zob. Ryc. 3; nr inw.: Cz/W/2013/713, wyd.: zabytek niepublikowany.



- III.12.** Obv.: flourishing cross, enclosed by a line (?), trace of the matrix; Rev.: eight-petalled rosette enclosed by a line (?), trace of the matrix or of linear border (?); rem.: partly destroyed, retains cord channel and casting jets, horizontal stratigraphic project (October 2010); dim.: 16 x 11 mm; wt.: 1.331 g; ext.: see Fig. 3; inv. no.: MT/1258/4/A; publ.: unpublished.
- III.12.** Aw.: kwitnący krzyż, obwiedziony linią (?), ślad stempla lub obwiedzenia linią (?); Rew.: ośmiolistna rozetka, obwiedziona linią (?), ślad stempla; uw.: częściowo zniszczona, zachowany kanał na sznur oraz części odlewowe, projekt stratygrafii poziomej (10.2010); wym.: 16 x 11 mm; w.: 1,331 g; l.: zob. Ryc. 3; nr inw.: MT/1258/4/A; wyd.: zabytek niepublikowany.



- III.13.** Obv.: flourishing cross, trace of the matrix; Rev.: letter “𐌆”, trace of the matrix; rem.: partly damaged by the removal of cord, retains cord channel and casting jets, archaeological fieldwork (2013); dim.: 14 x 11.8 mm; wt.: 1.302 g; ext.: see Fig. 3; inv. no.: Cz/W/2013/673; publ.: unpublished.
- III.13.** Aw.: kwitnący krzyż, ślad stempla; Rew.: litera „𐌆”, ślad stempla; uw.: częściowo uszkodzona na skutek oderwania sznura, zachowany kanał na sznur oraz części odlewowe, badania archeologiczne (2013); wym.: 14 x 11,8 mm; w.: 1,302 g; l.: zob. Ryc. 3; nr inw.: Cz/W/2013/673; wyd.: zabytek niepublikowany.



- III.14.** Obv.: fragment of flourishing cross, trace of the matrix; Rev.: letter “𐌆”, trace of the matrix; rem.: partly destroyed, retains cord channel and casting jets, horizontal stratigraphic project (October 2010); dim.: 13.5 x 9.3 mm; wt.: 1.972 g; ext.: see Fig. 3; inv. no.: MT/1272/1/A; publ.: unpublished.
- III.14.** Aw.: fragment kwitnącego krzyża, ślad stempla; Rew.: litera „𐌆”, ślad stempla; uw.: częściowo zniszczona, zachowany kanał na sznur oraz części odlewowe, projekt stratygrafii poziomej (10.2010); wym.: 13,5 x 9,3 mm; w.: 1,972 g; l.: zob. Ryc. 3; nr inw.: MT/1272/1/A; wyd.: zabytek niepublikowany.



- III.15.** Obv.: fragment of flourishing cross, poorly legible, trace of the matrix; Rev.: letter “𐌆”, trace of the matrix; rem.: partly damaged, made from a piece of lead sheet folded in half (with the cord in between), retains casting jets, horizontal stratigraphic project (October 2010); dim.: 19 x 13.8 mm; wt.: 1.808 g; ext.: see Fig. 3; inv. no.: MT/1271/3/A; publ.: unpublished.
- III.15.** Aw.: fragment kwitnącego krzyża, słabo czytelny, ślad stempla; Rew.: litera „𐌆”, ślad stempla; uw.: częściowo uszkodzona, uformowana poprzez złożenie na pół blaszki ołowianej (pomiędzy znajdował się sznur), zachowane części odlewowe, projekt stratygrafii poziomej (10.2010); wym.: 19 x 13,8 mm; w.: 1,808 g; l.: zob. Ryc. 3; nr inw.: MT/1271/3/A; wyd.: zabytek niepublikowany.

Small lead seals with image of cross
Plomby z wyobrażeniem krzyża



- III.16.** Obv.: double-struck: cross potent, with "nails" between arms and illegible device, enclosed by a line (with dots) from another illegible impression, traces of two matrices; Rev.: double-struck: letters "C" and "H", traces of two matrices; rem.: made from a piece of lead sheet folded in half (with the cord in between), retains casting jets, horizontal stratigraphic project (October 2010); dim.: 17.3 x 11.8 mm; wt.: 1.726 g; ext.: see Fig. 3; inv. no.: MT/1331/3/A; publ.: unpublished.
- III.16.** Aw.: podwójny odcisk: krzyż laskowany, z „gwoździami” między ramionami oraz nieczytelny znak, obwiedziony linią (z punktami) od innego nieczytelnego odbicia, ślady dwóch stempli; Rew.: podwójny odcisk: litery „C” i „H”, ślady dwóch stempli; uw.: uformowana poprzez złożenie na pół blaszki ołowianej (pomiędzy znajdował się sznur), zachowane części odlewowe, projekt stratygrafii poziomej (10.2010); wym.: 17,3 x 11,8 mm; w.: 1,726 g; l.: zob. Ryc. 3; nr inw.: MT/1331/3/A; wyd.: zabytek niepublikowany.



- III.17.** Obv.: double-struck: cross potent, enclosed by a line and evidence of linear border from another illegible impression, traces of two matrices; Rev.: letters "IC" (?), enclosed by a line, trace of the matrix; rem.: partly damaged by the removal of cord, retains cord channel and casting jets, horizontal stratigraphic project (October 2010); dim.: 18 x 13 mm; wt.: 1.534 g; ext.: see Fig. 3; inv. no.: MT/1259/3/A; publ.: unpublished.
- III.17.** Aw.: podwójny odcisk: krzyż laskowany, obwiedziony linią oraz ślad obwiedzenia linią od innego nieczytelnego odbicia, ślady dwóch stempli; Rew.: litery „IC” (?), obwiedzone linią, ślad stempla; uw.: częściowo uszkodzona na skutek oderwania sznura, zachowany kanał na sznur oraz części odlewowe, projekt stratygrafii poziomej (10.2010); wym.: 18 x 13 mm; w.: 1,534 g; L zob. Ryc. 3; nr inw.: MT/1259/3/A; wyd.: zabytek niepublikowany.



- III.18.** Obv.: fragment of cross potent, trace of the matrix; Rev.: illegible device or letter, trace of the matrix; rem.: partly destroyed by the removal of cord, retains cord channel and casting jets, horizontal stratigraphic project (October 2010); dim.: 13 x 10.5 mm; wt.: 0.850 g; ext.: see Fig. 3; inv. no.: MT/1420/4/A; publ.: unpublished.
- III.18.** Aw.: fragment krzyża laskowanego, ślad stempla; Rew.: nieczytelny znak lub litera, ślad stempla; uw.: częściowo zniszczona na skutek oderwania sznura, zachowany kanał na sznur oraz części odlewowe, projekt stratygrafii poziomej (10.2010); wym.: 13 x 10,5 mm; w.: 0,850 g; l.: zob. Ryc. 3; nr inw.: MT/1420/4/A; wyd.: zabytek niepublikowany.



- III.19.** Obv.: six-armed cross (?), enclosed by a line, trace of the matrix; Rev.: four dots, enclosed by a line, trace of the matrix; rem.: partly destroyed probably by the removal of cord, retains cord channel and casting jets, horizontal stratigraphic project (October 2010); dim.: 14 x 12 mm; wt.: 1.497 g; ext.: see Fig. 3; inv. no.: MT/1400/2/A; publ.: unpublished.
- III.19.** Aw.: sześcioramienny krzyż (?), obwiedziony linią, ślad stempla; Rew.: cztery punkty, obwiedzone linią, ślad stempla; uw.: częściowo zniszczona prawdopodobnie na skutek oderwania sznura, zachowany kanał na sznur oraz części odlewowe, projekt stratygrafii poziomej (10.2010); wym.: 14 x 12 mm; w.: 1,497 g; l.: zob. Ryc. 3; nr inw.: MT/1400/2/A; wyd.: zabytek niepublikowany.

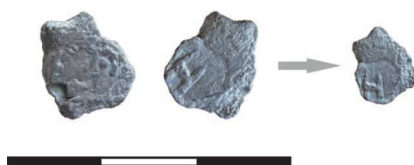

III.20. Obv.: plain cross, with dots between arms, poorly legible, enclosed by a line (?), trace of the matrix; Rev.: letter “H”, enclosed by a line (?), trace of the matrix; rem.: partly damaged by the removal of cord, retains cord channel and casting jets, horizontal stratigraphic project (October 2010); dim.: 10.5 x 9.7 mm; wt.: 0.768 g; ext.: see Fig. 3; inv. no.: MT/1255/2/A; publ.: unpublished.

III.20. Aw.: prosty krzyż, z punktami między ramionami, słabo czytelny, obwiedziony linią (?), ślad stempla; Rew.: litera „H”, obwiedziona linią (?), ślad stempla; uw.: częściowo uszkodzona na skutek oderwania sznura, zachowany kanał na sznur oraz części odlewowe, projekt stratygrafii poziomej (10.2010); wym.: 10,5 x 9,7 mm; w.: 0,768 g; l.: zob. Ryc. 3; nr inw.: MT/1255/2/A; wyd.: zabytek niepublikowany.



III.21. Obv.: plain cross (?), trace of the matrix; Rev.: illegible; rem.: partly destroyed, retains casting jets, horizontal stratigraphic project (October 2010); dim.: 11 x 12 mm; wt.: 0.540 g; ext.: see Fig. 3; inv. no.: MT/1232/5/A; publ.: unpublished.

III.21. Aw.: prosty krzyż (?), ślad stempla; Rew.: nieczytelny; uw.: częściowo zniszczona, zachowane części odlewowe, projekt stratygrafii poziomej (10.2010); wym.: 11 x 12 mm; w.: 0,540 g; l.: zob. Ryc. 3; nr inw.: MT/1232/5/A; wyd.: zabytek niepublikowany.

Small lead seals with image of Rurikid devices
Plomby z wyobrażeniem znaków Rurykowiczów



III.22. Obv.: trident, outfolded prongs, trace of the matrix; Rev.: letter “Д”, trace of the matrix; rem.: partly damaged by the removal of cord, retains cord channel and casting jets, horizontal stratigraphic project (October 2010); dim.: 10 x 9.6 mm; wt.: 1.128 g; ext.: see Fig. 3; inv. no.: MT/1375/3/A; publ.: Piotrowski, Wołoszyn 2012a, Fig. 9 – second row, second lead seal from top; 2012b, Fig. 7: 2 – second row, second lead seal from top.

III.22. Aw.: tryzub, zęby wywinięte na zewnątrz, ślad stempla; Rew.: litera „Д”, ślad stempla; uw.: częściowo uszkodzona na skutek oderwania sznura, zachowany kanał na sznur oraz części odlewowe, projekt stratygrafii poziomej (10.2010); wym.: 10 x 9,6 mm; w.: 1,128 g; l.: zob. Ryc. 3; nr inw.: MT/1375/3/A; wyd.: Piotrowski, Wołoszyn 2012a, Ryc. 9 – rząd drugi, plomba druga od góry; 2012b, Ryc. 7: 2 – rząd drugi, plomba druga od góry.



III.23. Obv.: trident, enclosed by beaded line (?), trace of the matrix; Rev.: illegible device or letter (?), enclosed by a line, trace of the matrix; rem.: partly destroyed by the removal of cord, retains cord channel and casting jets, horizontal stratigraphic project (October 2010); dim.: 12 x 10 mm; wt.: 1.177 g; ext.: see Fig. 3; inv. no.: MT/1271/5/A; publ.: unpublished.

III.23. Aw.: tryzub, obwiedziony perełkową linią (?), ślad stempla; Rew.: nieczytelny znak lub litera (?), obwiedziona linią, ślad stempla; uw.: częściowo zniszczona na skutek oderwania sznura, zachowany kanał na sznur oraz części odlewowe, projekt stratygrafii poziomej (10.2010); wym.: 12 x 10 mm; w.: 1,177 g; l.: zob. Ryc. 3; nr inw.: MT/1271/5/A; wyd.: zabytek niepublikowany.



III.24. Obv.: bident, bell-shaped form, enclosed by a line, outfolded prongs, forked right prong, stem folded right, trace of the matrix; Rev.: fragment of eight-petalled (?) rosette, enclosed by a line, trace of the matrix; rem.: partly destroyed by the removal of cord, retains cord channel and casting jets, horizontal stratigraphic project (October 2010); dim.: 16 x 14.5 mm; wt.: 2.330 g; ext.: see Fig. 3; inv. no.: MT/1351/3/A; publ.: Piotrowski, Wołoszyn 2012a, Fig. 9 – first row, fourth lead seal from top; 2012b, Fig. 7: 2 – first row, fourth lead seal from top.

III.24. Aw.: dwuzub, w kształcie dzwonu, obwiedziony linią, zęby wywinięte na zewnątrz, rozwidlenie na prawym zębie, nóżka zawinięta w prawą stronę, ślad stempla; Rew.: fragment ośmiolistnej (?) rozetki, obwiedzionej linią, ślad stempla; uw.: częściowo zniszczona na skutek oderwania sznura, zachowany kanał na sznur oraz części odlewowe, projekt stratygrafii poziomej (10.2010); wym.: 16 x 14,5 mm; w.: 2,330 g; l.: zob. Ryc. 3; nr inw.: MT/1351/3/A; wyd.: Piotrowski, Wołoszyn 2012a, Ryc. 9 – pierwszy rząd, plomba czwarta od góry; 2012b, Ryc. 7: 2 – pierwszy rząd, plomba czwarta od góry.



III.25. Obv.: bident, bell-shaped form, poorly legible, forked right and left prong, stem poorly legible, trace of the matrix; Rev.: fragment of six-petalled rosette, enclosed by a line, trace of the matrix; rem.: obverse destroyed by the removal of cord, retains cord channel and casting jets, horizontal stratigraphic project (October 2010); dim.: 15.7 x 10.4 mm; wt.: 1.240 g; ext.: see Fig. 3; inv. no.: MT/1257/2/A; publ.: unpublished.

III.25. Aw.: dwuzub, w kształcie dzwonu, słabo czytelny, rozwidlony prawy i lewy ząb, nóżka słabo czytelna, ślad stempla; Rew.: fragment sześciolistnej rozetki, obwiedziony linią, ślad stempla; uw.: awers zniszczony na skutek oderwania sznura, zachowany kanał na sznur oraz części odlewowe, projekt stratygrafii poziomej (10.2010); wym.: 15,7 x 10,4 mm; w.: 1,240 g; l.: zob. Ryc. 3; nr inw.: MT/1257/2/A; wyd.: zabytek niepublikowany.



III.26. Obv.: bident, bell-shaped form, outfolded prongs, inward-folded spur on right prong, “swallow’s tail” stem, trace of the matrix; Rew.: double-struck: illegible form (image of saint?), nimbus of dots, enclosed by a line (?) and letter “JI” (?), traces of two matrices; rem.: partly damaged by the removal of cord, retains cord channel and casting jets, horizontal stratigraphic project (October 2010); dim.: 18.2 x 16.1 mm; wt.: 2.454 g; ext.: see Fig. 3; inv. no.: MT/1329/1/A; publ.: Piotrowski, Wołoszyn 2012a, Fig. 9 – first row, sixth lead seal from top; 2012b, Fig. 7: 2 – first row, sixth lead seal from top.

III.26. Aw.: dwuzub, w kształcie dzwonu, zęby wywinięte na zewnątrz, odnoga skierowania do wnętrza na prawym zębie, nóżka w kształcie „jaskółczego ogona”, ślad stempla; Rew.: podwójny odcisk: nieczytelna forma (wizerunek świętego?), nimb z punktów, obwiedziona linią (?) oraz litera „JI” (?), ślady dwóch stempli; uw.: częściowo uszkodzona na skutek oderwania sznura, zachowany kanał na sznur oraz części odlewowe, projekt stratygrafii poziomej (10.2010); wym.: 18,2 x 16,1 mm; w.: 2,454 g; l.: zob. Ryc. 3; nr inw.: MT/1329/1/A; wyd.: Piotrowski, Wołoszyn 2012a, Ryc. 9 – rząd pierwszy, plomba szósta od góry; 2012b, Ryc. 7: 2 – rząd pierwszy, plomba szósta od góry.



III.27. Obv.: bident, bell-shaped form, poorly legible, outfolded prongs (?), stem now missing, trace of the matrix; Rev.: letter “B” mirror image, trace of the matrix; rem.: partly destroyed by the removal of cord, retains cord channel and casting jets, horizontal stratigraphic project (October 2010); dim.: 11.3 x 10.3 mm; wt.: 0.884 g; ext.: see Fig. 3; inv. no.: MT/1290/3/A; publ.: unpublished.

III.27. Aw.: dwuzub, w kształcie dzwonu, słabo czytelny, zęby wywinięte na zewnątrz (?), nóżka nie zachowała się, ślad stempla; Rew.: litera „B” lustrzane odbicie, ślad stempla; uw.: częściowo zniszczona na skutek oderwania sznura, zachowany kanał na sznur oraz części odlewowe, projekt stratygrafii poziomej (10.2010); wym.: 11,3 x 10,3 mm; w.: 0,884 g; l.: zob. Ryc. 3; nr inw.: MT/1290/3/A; wyd.: zabytek niepublikowany.



III.28. Obv.: bident, bell-shaped form, with three dots at left, enclosed by a line, stem now missing, trace of the matrix; Rev.: letter “İ” (?), with dots, enclosed by a line, trace of the matrix; rem.: partly damaged by the removal of cord, retains cord channel and casting jets, horizontal stratigraphic project (October 2010); dim.: 16.5 x 14.5 mm; wt.: 1.696 g; cxt.: see Fig. 3; inv. no.: MT/1240/5/A; publ.: unpublished.

III.28. Aw.: dwuzub, w kształcie dzwonu, z 3 punktami po lewej, obwiedziony linią, nóżka nie zachowała się, ślad stempla; Rew.: litera „İ” (?), z kropkami, obwiedziona linią, ślad stempla; uw.: częściowo uszkodzona na skutek oderwania sznura, zachowany kanał na sznur oraz części odlewowe, projekt stratygrafii poziomej (10.2010); wym.: 16,5 x 14,5 mm; w.: 1,696 g; l.: zob. Ryc. 3; nr inw.: MT/1240/5/A; wyd.: zabytek niepublikowany.



III.29. Obv.: fragment of bident, bell-shaped form, enclosed by a line, prongs now missing, forked stem, trace of the matrix; Rev.: letter “X”, trace of the matrix; rem.: obverse partly destroyed by the removal of cord, retains cord channel and casting jet, horizontal stratigraphic project (October 2010); dim.: 12.6 x 9.8 mm; wt.: 1.159 g; cxt.: see Fig. 3; inv. no.: MT/1258/1/A; publ.: unpublished.

III.29. Aw.: fragment dwuzuba, w kształcie dzwonu, obwiedziony linią, zęby nie zachowały się, nóżka rozwidlona, ślad stempla; Rew.: litera „X”, ślad stempla; uw.: awers częściowo zniszczony na skutek oderwania sznura, zachowany kanał na sznur oraz część odlewowa, projekt stratygrafii poziomej (10.2010); wym.: 12,6 x 9,8 mm; w.: 1,159 g; l.: zob. Ryc. 3; nr inw.: MT/1258/1/A; wyd.: zabytek niepublikowany.



III.30. Obv.: bident, bell-shaped form (?), stem now missing, trace of the matrix; Rev.: letter “III”, trace of the matrix; rem.: partly damaged by the removal of cord, retains cord channel and casting jets (one of them bent), horizontal stratigraphic project (October 2010); dim.: 16 x 10 mm; wt.: 1.461 g; cxt.: see Fig. 3; inv. no.: MT/1242/1/A; publ.: unpublished.

III.30. Aw.: dwuzub, w kształcie dzwonu (?), nóżka nie zachowała się, ślad stempla; Rew.: litera „III”, ślad stempla; uw.: częściowo uszkodzona na skutek oderwania sznura, zachowany kanał na sznur oraz części odlewowe (jedna z nich zagięta), projekt stratygrafii poziomej (10.2010); wym.: 16 x 10 mm; w.: 1,461 g; l.: zob. Ryc. 3; nr inw.: MT/1242/1/A; wyd.: zabytek niepublikowany.



III.31. Obv.: bident (?), bell-shaped form (?), survives incomplete, trace of the matrix; Rev.: device in shape of pike-pole or triskeles (?), trace of the matrix; rem.: retains cord channel and casting jet, horizontal stratigraphic project (October 2010); dim.: 15.9 x 13.5 mm; wt.: 1.406 g; cxt.: see Fig. 3; inv. no.: MT/1667/A; publ.: Piotrowski, Wołoszyn 2012a, Fig. 9 – fourth row, third lead seal from top; 2012b, Fig. 7: 2 – fourth row, third lead seal from top.

III.31. Aw.: dwuzub (?), w kształcie dzwonu (?), zachowany fragmentarycznie, ślad stempla; Rew.: znak w kształcie ośęki lub triskeles (?), ślad stempla; uw.: zachowany kanał na sznur oraz część odlewowa, projekt stratygrafii poziomej (10.2010); wym.: 15,9 x 13,5 mm; w.: 1,406 g; l.: zob. Ryc. 3; nr inw.: MT/1667/A; wyd.: Piotrowski, Wołoszyn 2012a, Ryc. 9 – rząd czwarty, plomba trzecia od góry; 2012b, Ryc. 7: 2 – rząd czwarty, plomba trzecia od góry.



III.32. Obv.: angular bident, cross-bars on prongs, single-line stem, trace of the matrix; Rev.: device in the form of schematic palmette (?), enclosed by beaded (?) line, trace of the matrix; rem.: partly destroyed probably by the removal of cord, retains cord channel and casting jets (one of them markedly elongated), horizontal stratigraphic project (October 2010); dim.: 14 x 13.4 mm; wt.: 2.015 g; cxt.: see Fig. 3; inv. no.: MT/1460/2/A; publ.: Piotrowski, Wołoszyn 2012a, Fig. 9 – first row, second lead seal from top; 2012b, Fig. 7: 2 – first row, second lead seal from top.

III.32. Aw.: dwuzub, w kształcie prostokąta, przekrzyżowania na zębach, nóżka w postaci pojedynczej linii, ślad stempla; Rew.: znak w formie schematycznej palmety (?), obwiedziony perełkową (?) linią, ślad stempla; uw.: częściowo zniszczona prawdopodobnie na skutek oderwania sznura, zachowany kanał na sznur oraz części odlewowe (jedna z nich wyraźnie wydłużona), projekt stratygrafii poziomej (10.2010); wym.: 14 x 13,4 mm; w.: 2,015 g; l.: zob. Ryc. 3; nr inw.: MT/1460/2/A; wyd.: Piotrowski, Wołoszyn 2012a, Ryc. 9 – rząd pierwszy, plomba druga od góry; 2012b, Ryc. 7: 2 – rząd pierwszy, plomba druga od góry.



III.33. Obv.: bident, angular form, cross-bar on right prong, stem now missing; Rev.: raised dot, surrounded by dots; rem.: partly damaged by the removal of cord, retains cord channel and casting jets, archaeological fieldwork (2013); dim.: 13.9 x 10.6 mm; wt.: 1.454 g; cxt.: see Fig. 3; inv. no.: Cz/W/2013/717; publ.: unpublished.

III. 33. Aw.: dwuzub, w kształcie prostokąta, przekrzyżowanie na prawym zębie nóżka nie zachowała się, ślad stempla; Rew.: półkulista wypukłość, otoczona punktami, ślad stempla; uw.: częściowo uszkodzona na skutek oderwania sznura, zachowany kanał na sznur oraz części odlewowe, badania archeologiczne (2013); wym.: 13,9 x 10,6 mm; w.: 1,454 g; l.: zob. Ryc. 3; nr inw.: Cz/W/2013/717; wyd.: zabytek niepublikowany.



III.34. Obv.: fragment of bident (?), trace of the matrix; Rev.: letter “И” (?), trace of the matrix; rem.: retains cord channel and casting jets, horizontal stratigraphic project (October 2010); dim.: 18 x 14.8 mm; wt.: 2.304 g; cxt.: see Fig. 3; inv. no.: MT/1252/5/A; publ.: unpublished.

III.34. Aw.: fragment dwuzuba (?), ślad stempla; Rew.: litera „И” (?), ślad stempla; uw.: zachowany kanał na sznur oraz części odlewowe, badania 10.2010; wym.: 18 x 14,8 mm; w.: 2,304 g; l.: zob. Ryc. 3; nr inw.: MT/1252/5/A; wyd.: zabytek niepublikowany.



III.35. Obv.: fragment of bident (?), trace of the matrix; Rev.: letter “C” (?), trace of the matrix; rem.: retains cord channel and casting jets, horizontal stratigraphic project (October 2010); dim.: 11.3 x 11.3 mm; wt.: 1.276 g; cxt.: see Fig. 3; inv. no.: MT/1243/A; publ.: unpublished.

III.35. Aw.: fragment dwuzuba (?), ślad stempla; Rew.: litera „C” (?), ślad stempla; uw.: zachowany kanał na sznur oraz części odlewowe, projekt stratygrafii poziomej (10.2010); wym.: 11,3 x 11,3 mm; w.: 1,276 g; l.: zob. Ryc. 3; nr inw.: MT/1243/A; wyd.: zabytek niepublikowany.



III.36. Obv.: fragment of bident (?), trace of the matrix; Rev.: illegible, trace of the matrix; rem.: partly destroyed by the removal of cord, retains cord channel and casting jets, archaeological fieldwork (2013); dim.: 18 x 18 mm; wt.: 2.049 g; cxt.: see Fig. 3; inv. no.: Cz/W/2013/720; publ.: unpublished.

III.36. Aw.: fragment dwuzuba (?), ślad stempla; Rew.: nieczytelny, ślad stempla; uw.: częściowo zniszczona na skutek oderwania sznura, zachowany kanał na sznur oraz części odlewowe, badania archeologiczne (2013); wym.: 18 x 18 mm; w.: 2,049 g; l.: zob. Ryc. 3; nr inw Cz/W/2013/720; wyd.: zabytek niepublikowany.



III.37. Obv.: device in shape of pike-pole, enclosed by a line, trace of the matrix; Rev.: device in shape of pike-pole, enclosed by a line, trace of the matrix; rem.: retains cord channel and casting jet, horizontal stratigraphic project (October 2010); dim.: 10 x 9.2 mm; wt.: 0.961 g; cxt.: see Fig. 3; inv. no.: MT/1267/5/A; publ.: unpublished.

III.37. Aw.: znak w kształcie osęki, obwiedziony linią, ślad stempla; Rew.: znak w kształcie osęki, obwiedziony linią, ślad stempla; uw.: zachowany kanał na sznur oraz część odlewowa, projekt stratygrafii poziomej (10.2010); wym.: 10 x 9,2 mm; w.: 0,961 g; l.: zob. Ryc. 3; nr inw.: MT/1267/5/A; wyd.: zabytek niepublikowany.



III.38. Obv.: device in shape of pike-pole, enclosed by a line, trace of the matrix; Rev.: letter "A", trace of the matrix; rem.: partly damaged by the removal of cord, retains cord channel and casting jets (one of them markedly elongated), horizontal stratigraphic project (October 2010); dim.: 13.7 x 11 mm; wt.: 0.978 g; cxt.: see Fig. 3; inv. no.: MT/1257/6/A; publ.: unpublished.

III.38. Aw.: znak w kształcie osęki, obwiedziony linią, ślad stempla; Rew.: litera „A”, ślad stempla; uw.: częściowo uszkodzona na skutek oderwania sznura, zachowany kanał na sznur oraz części odlewowe (jedna z nich wyraźnie wydłużona), projekt stratygrafii poziomej (10.2010); wym.: 13,7 x 11 mm; w.: 0,978 g; l.: zob. Ryc. 3; nr inw.: MT/1257/6/A; wyd.: zabytek niepublikowany.



III.39. Obv.: device in shape of pike-pole, enclosed by a line, trace of the matrix; Rev.: letter "A", trace of the matrix; rem.: partly damaged by the removal of cord, retains cord channel and casting jets, horizontal stratigraphic project (October 2010); dim.: 17 x 14.5 mm; wt.: 1.674 g; cxt.: see Fig. 3; inv. no.: MT/1248/3/A; publ.: Piotrowski, Wołoszyn 2012a, Fig. 9 – fourth row, fifth lead seal from top; 2012b, Fig. 7: 2 – fourth row, fifth lead seal from top.

III.39. Aw.: znak w kształcie osęki, obwiedziony linią, ślad stempla; Rew.: litera „A”, ślad stempla; uw.: częściowo uszkodzona na skutek oderwania sznura, zachowany kanał na sznur oraz części odlewowe, projekt stratygrafii poziomej (10.2010); wym.: 17 x 14,5 mm; w.: 1,674 g; l.: zob. Ryc. 3; nr inw.: MT/1248/3/A; wyd.: Piotrowski, Wołoszyn 2012a, Ryc. 9 – rząd czwarty, plomba piąta od góry; 2012b, Ryc. 7: 2 – rząd czwarty, plomba piąta od góry.

Small lead seals with ligature of letters "M" and "T"
Plomby z ligaturą liter „M” i „T”



III.40. Obv.: ligature of letters "M" and "T", trace of the matrix; Rev.: fragment of eight-petaled rosette (two petals illegible), trace of the matrix; rem.: partly damaged by the removal of cord, retains cord channel and casting jets (one of them markedly elongated and bent), horizontal stratigraphic project (October 2010); dim.: 13.2 x 12.2 mm; wt.: 1.521 g; ext.: see Fig. 3; inv. no.: MT/1233/1/A; publ.: unpublished.

III.40. Aw.: ligatura liter „M” i „T”, ślad stempla; Rew.: fragment ośmiolistnej rozetki (dwa liście nieczytelne), ślad stempla; uw.: częściowo uszkodzona na skutek oderwania sznura, zachowany kanał na sznur oraz części odlewowe (jedna z nich wyraźnie wydłużona oraz zagięta), projekt stratygrafii poziomej (10.2010); wym.: 13,2 x 12,2 mm; w.: 1,521 g; l.: zob. Ryc. 3; nr inw.: MT/1233/1/A; wyd.: zabytek niepublikowany.



III.41. Obv.: ligature of letters "M" and "T", trace of the matrix; Rev.: letter "B", enclosed by beaded line, trace of the matrix; rem.: obverse partly damaged, retains casting jets (two of them markedly elongated), archaeological fieldwork (2013); dim.: 15.5 x 11.2 mm; wt.: 1.196 g; ext.: see Fig. 3; inv. no.: Cz/W/2013/701; publ.: unpublished.

III.41. Aw.: ligatura liter „M” i „T”, ślad stempla; Rew.: litera „B”, obwiedziona perełkową linią, ślad stempla; uw.: awers częściowo uszkodzony, zachowane części odlewowe (dwie z nich wyraźnie wydłużone), badania archeologiczne (2013); wym.: 15,5 x 11,2 mm; w.: 1,196 g; l.: zob. Ryc. 3; nr inw.: Cz/W/2013/701; wyd.: zabytek niepublikowany.



III.42. Obv.: ligature of letters "M" and "T", poorly legible, trace of the matrix; Rev.: letter "B" or "B", enclosed by beaded line, trace of the matrix; rem.: partly damaged by the removal of cord, retains cord channel and casting jets, horizontal stratigraphic project (October 2010); dim.: 20.7 x 13 mm; wt.: 3.241 g; ext.: see Fig. 3; inv. no.: MT/1353/3/A; publ.: unpublished.

III.42. Aw.: ligatura liter „M” i „T”, słabo czytelna, ślad stempla; Rew.: litera „B” lub „B”, obwiedziona perełkową linią, ślad stempla; uw.: częściowo uszkodzona na skutek oderwania sznura, zachowany kanał na sznur oraz części odlewowe, projekt stratygrafii poziomej (10.2010); wym.: 20,7 x 13 mm; w.: 3,241 g; l.: zob. Ryc. 3; nr inw.: MT/1353/3/A; wyd.: zabytek niepublikowany.



III. 43. Obv.: ligature of letters "M" and "T", trace of the matrix; Rev.: letter "Ж", trace of the matrix; rem.: partly damaged by the removal of cord, retains cord channel and casting jets (one of them markedly elongated), archaeological fieldwork (2013); dim.: 14.5 x 12.5 mm; wt.: 0.971 g; ext.: see Fig. 3; inv. no.: Cz/W/2013/718; publ.: unpublished.

III. 43. Aw.: ligatura liter „M” i „T”, ślad stempla; Rew.: litera „Ж”, ślad stempla; uw.: częściowo uszkodzona na skutek oderwania sznura, zachowany kanał na sznur oraz części odlewowe (jedna z nich wyraźnie wydłużona), badania archeologiczne (2013); wym.: 14,5 x 12,5 mm; w.: 0,971 g; l.: zob. Ryc. 3; nr inw.: Cz/W/2013/718; wyd.: zabytek niepublikowany.



III.44. Obv.: ligature of letters “M” and “T”, trace of the matrix; Rev.: letter “3”, trace of the matrix; rem.: retains cord channel, horizontal stratigraphic project (October 2010); dim.: 14.6 x 15 mm; wt.: 1.875 g; ext.: see Fig. 3; inv. no.: MT/1254/1/A; publ.: unpublished.

III.44. Aw.: ligatura liter „M” i „T”, ślad stempla; Rew.: litera „3”, ślad stempla; uw.: częściowo uszkodzona na skutek oderwania sznura, zachowany kanał na sznur oraz części odlewowe, projekt stratygrafii poziomej (10.2010); wym.: 14,6 x 15 mm; w.: 1,875 g; l.: zob. Ryc. 3; nr inw.: MT/1254/1/A; wyd.: zabytek niepublikowany.



III.45. Obv.: ligature of letters “M” and “T”, trace of the matrix; Rev.: letter “I”, trace of the matrix; rem.: retains cord channel and casting jets (one of them markedly elongated), horizontal stratigraphic project (October 2010); dim.: 18.5 x 14.5 mm; wt.: 1.897 g; ext.: see Fig. 3; inv. no.: MT/1665/A; publ.: Piotrowski, Wołoszyn 2012a, Fig. 9 – third row, fourth lead seal from top; 2012b, Fig. 7: 2 – third row, fourth lead seal from top.

III.45. Aw.: ligatura liter „M” i „T”, ślad stempla; Rew.: litera „I”, ślad stempla; uw.: zachowany kanał na sznur oraz części odlewowe (jedna z nich wyraźnie wydłużona), projekt stratygrafii poziomej (10.2010); wym.: 18,5 x 14,5 mm; w.: 1,897 g; l.: zob. Ryc. 3; nr inw.: MT/1665/A; wyd.: Piotrowski, Wołoszyn 2012a, Ryc. 9 – rząd trzeci, plomba czwarta od góry; 2012b, Ryc. 7: 2 – rząd trzeci, plomba czwarta od góry.

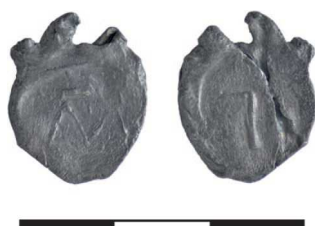

III.46. Obv.: ligature of letters “M” and “T”, poorly legible, trace of the matrix; Rev.: letter “I”, trace of the matrix; rem.: reverse partly damaged by the removal of cord, retains cord channel and casting jets (one of them markedly elongated), horizontal stratigraphic project (October 2010); dim.: 17 x 14.5 mm; wt.: 2.382 g; ext.: see Fig. 3; inv. no.: MT/1233/3/A; publ.: unpublished.

III.46. Aw.: ligatura liter „M” i „T”, słabo czytelna, ślad stempla; Rew.: litera „I”, ślad stempla; uw.: rewers częściowo uszkodzony na skutek oderwania sznura, zachowany kanał na sznur oraz części odlewowe (jedna z nich wyraźnie wydłużona), projekt stratygrafii poziomej (10.2010); wym.: 17 x 14,5 mm; w.: 2,382 g; l.: zob. Ryc. 3; nr inw.: MT/1233/3/A; wyd.: zabytek niepublikowany.



III.47. Obv.: ligature of letters “M” and “T”, poorly legible, trace of the matrix; Rev.: letter “K”, trace of the matrix; rem.: obverse partly damaged by the removal of cord, retains cord channel and casting jets, horizontal stratigraphic project (October 2010); dim.: 15 x 11.9 mm; wt.: 2.032 g; ext.: see Fig. 3; inv. no.: MT/1307/2/A; publ.: unpublished.

III.47. Aw.: ligatura liter „M” i „T”, słabo czytelna, ślad stempla; Rew.: litera „K”, ślad stempla; uw.: awers częściowo uszkodzony na skutek oderwania sznura, zachowany kanał na sznur oraz części odlewowe, projekt stratygrafii poziomej (10.2010); wym.: 15 x 11,9 mm; w.: 2,032 g; l.: zob. Ryc. 3; nr inw.: MT/1307/2/A; wyd.: zabytek niepublikowany.



III.48. Obv.: double-struck: ligature of letters “M” and “T” and evidence of another illegible impression, traces of two matrices; Rev.: double-struck: letter “T” and illegible device or letter, traces of two matrices; rem.: partly destroyed, retains cord channel and casting jets (one of them elongated and bent), horizontal stratigraphic project (October 2010); dim.: 15 x 14.5 mm; wt.: 1.432 g; ext.: see Fig. 3; inv. no.: MT/1378/3/A; publ.: unpublished.

III.48. Aw.: podwójny odcisk: ligatura liter „M” i „T” oraz ślad innego nieczytelnego odbicia, ślady dwóch stempli; Rew.: podwójny odcisk: litera „T” oraz nieczytelny znak lub litera, ślady dwóch stempli; uw.: częściowo zniszczona, zachowany kanał na sznur oraz części odlewowe (jedna z nich wydłużona i zagięta), projekt stratygrafii poziomej (10.2010); wym.: 15 x 14,5 mm; w.: 1,432 g; l.: zob. Ryc. 3; nr inw.: MT/1378/3/A; wyd.: zabytek niepublikowany.



III.49. Obv.: ligature of letters “M” and “T”, poorly legible, trace of the matrix; Rev.: illegible form, enclosed by beaded line, trace of the matrix; rem.: lead seal of rectangular shape, partly destroyed, horizontal stratigraphic project (October 2010); dim.: 15.4 x 8.4 mm; wt.: 1.244 g; ext.: see Fig. 3; inv. no.: MT/1259/1/A; publ.: unpublished.

III.49. Aw.: ligatura liter „M” i „T”, słabo czytelna, ślad stempla; Rew.: nieczytelna forma, obwiedziona perełkową linią, ślad stempla; uw.: prostokątny kształt plomby, częściowo zniszczona, projekt stratygrafii poziomej (10.2010); wym.: 15,4 x 8,4 mm; w.: 1,244 g; l.: zob. Ryc. 3; nr inw.: MT/1259/1/A; wyd.: zabytek niepublikowany.



III.50. Obv.: ligature of letters “M” and “T”, trace of the matrix; Rev.: illegible, evidence of beaded linear border; rem.: partly damaged by the removal of cord, retains cord channel and casting jets, horizontal stratigraphic project (October 2010); dim.: 11.5 x 13.2 mm; wt.: 1.010 g; ext.: see Fig. 3; inv. no.: MT/1398/2/A; publ.: unpublished.

III.50. Aw.: ligatura liter „M” i „T”, ślad stempla; Rew.: nieczytelny, ślad obwiedzenia perełkową linią; uw.: częściowo uszkodzona na skutek oderwania sznura, zachowany kanał na sznur oraz części odlewowe, projekt stratygrafii poziomej (10.2010); wym.: 11,5 x 13,2 mm; w.: 1,010 g; l.: zob. Ryc. 3; nr inw.: MT/1398/2/A; wyd.: zabytek niepublikowany.



III.51. Obv.: ligature (?) of letters “M” and “T”, poorly legible, trace of the matrix; Rev.: illegible, trace of the matrix; rem.: partly damaged, retains cord channel and casting jets, archaeological fieldwork (2013); dim.: 13.5 x 12 mm; wt.: 1.075 g; ext.: see Fig. 3; inv. no.: Cz/W/2013/669; publ.: unpublished.

III.51. Aw.: ligatura (?) liter „M” i „T”, słabo czytelne, ślad stempla; Rew.: nieczytelny, ślad stempla; uw.: częściowo uszkodzona, zachowany kanał na sznur oraz części odlewowe, badania archeologiczne (2013); wym.: 13,5 x 12 mm; w.: 1,075 g; l.: zob. Ryc. 3; nr inw.: Cz/W/2013/669; wyd.: zabytek niepublikowany.



- III.52.** Obv.: fragment of ligature (?) of letters “M” (damaged) and “T”, trace of the matrix; Rev.: four dots, surrounded by another dots, trace of the matrix; rem.: partly damaged by the removal of cord, retains cord channel and casting jets, horizontal stratigraphic project (October 2010); dim.: 14.5 x 11.8 mm; wt.: 2.854 g cxt.: see Fig. 3; inv. no.: MT/1288/1/A; publ.: unpublished.
- III.52.** Aw.: fragment ligatury (?) liter „M” (uszkodzone) i „T”, ślad stempla; Rew.: cztery punkty, otoczone innymi punktami, ślad stempla; uw.: częściowo uszkodzona na skutek oderwania sznura, zachowany kanał na sznur oraz części odlewowe, projekt stratygrafii poziomej (10.2010); wym.: 14,5 x 11,8 mm; w.: 2,854 g; l.: zob. Ryc. 3; nr inw.: MT/1288/1/A; wyd.: zabytek niepublikowany.

Small lead seals with image of arrowhead on pedestal
Plomby z wyobrażeniem grotu strzały na podstawie



- III.53.** Obv.: arrowhead on pedestal, trace of the matrix; Rev.: dot, within penannular line, trace of the matrix; rem.: partly damaged by the removal of cord, retains cord channel and casting jets, horizontal stratigraphic project (October 2010); dim.: 13 x 10 mm; wt.: 1.164 g; cxt.: see Fig. 3; inv. no.: MT/1351/2/A; publ.: unpublished.
- III.53.** Aw.: grot strzały na podstawie, ślad stempla; Rew.: punkt, w niedomkniętym okręgu, ślad stempla; uw.: częściowo uszkodzona na skutek oderwania sznura, zachowany kanał na sznur oraz części odlewowe, projekt stratygrafii poziomej (10.2010); wym.: 13 x 10 mm; w.: 1,164 g; l.: zob. Ryc. 3; nr inw.: MT/1351/2/A; wyd.: zabytek niepublikowany.



- III.54.** Obv.: arrowhead on pedestal, trace of the matrix; Rev.: letter “Ж”, trace of the matrix; rem.: reverse partly damaged by the removal of cord, retains cord channel and casting jets, archaeological fieldwork (2013); dim.: 15.2 x 15 mm; wt.: 1.394 g; cxt.: see Fig. 3; inv. no.: Cz/W/2013/721; publ.: unpublished.
- III.54.** Aw.: grot strzały na podstawie, ślad stempla; Rew.: litera „Ж”, ślad stempla; uw.: rewers częściowo uszkodzony na skutek oderwania sznura, zachowany kanał na sznur oraz części odlewowe, badania archeologiczne (2013); wym.: 15,2 x 15 mm; w.: 1,394 g; l.: zob. Ryc. 3; nr inw.: Cz/W/2013/721; wyd.: zabytek niepublikowany.



- III.55.** Obv.: arrowhead on pedestal, trace of the matrix; Rev.: S-shaped figure (letter “S” [?]), trace of the matrix; rem.: partly damaged probably by the removal of cord, retains cord channel, horizontal stratigraphic project (October 2010); dim.: 15.5 x 13.7 mm; wt.: 1.913 g; cxt.: see Fig. 3; inv. no.: MT/1439/A; publ.: unpublished.
- III.55.** Aw.: grot strzały na podstawie, ślad stempla; Rew.: esowaty kształt (litera „S” [?]), ślad stempla; uw.: częściowo uszkodzona prawdopodobnie na skutek oderwania sznura, zachowany kanał na sznur, projekt stratygrafii poziomej (10.2010); wym.: 15,5 x 13,7 mm; w.: 1,913 g; l.: zob. Ryc. 3; nr inw.: MT/1439/A; wyd.: zabytek niepublikowany.



III.56. Obv.: arrowhead on pedestal, trace of the matrix; Rev.: double-struck: letter “H” and fragment of letter “H” (?), traces of two matrices; rem.: retains casting jets, archaeological fieldwork (2013); dim.: 12.5 x 10.5 mm, wt.: 1.613 g; ext.: see Fig. 3; inv. no.: Cz/W/2013/714; publ.: unpublished.

III.56. Aw.: grot strzały na podstawie, ślad stempla; Rew.: podwójny odcisk: litera „H” oraz fragment litery „H” (?), ślady dwóch stempli; uw.: zachowane części odlewowe, badania archeologiczne (2013); wym.: 12,5 x 10,5 mm; w.: 1,613 g; l.: zob. Ryc. 3; nr inw.: Cz/W/2013/714; wyd.: zabytek niepublikowany.



III.57. Obv.: arrowhead on pedestal, poorly legible, enclosed by a line, trace of the matrix; Rev.: illegible form, trace of the matrix; rem.: reverse partly damaged by the removal of cord, retains cord channel and casting jets, horizontal stratigraphic project (October 2010); dim.: 14.2 x 11.9 mm; wt.: 1.584 g; ext.: see Fig. 3; inv. no.: MT/1257/7/A; publ.: unpublished.

III.57. Aw.: grot strzały na podstawie, słabo czytelny, obwiedziony linią, ślad stempla; Rew.: nieczytelna forma, ślad stempla; uw.: rewers częściowo uszkodzony na skutek oderwania sznura, zachowany kanał na sznur oraz części odlewowe, projekt stratygrafii poziomej (10.2010); wym.: 14,2 x 11,9 mm; w.: 1,584 g; l.: zob. Ryc. 3; nr inw.: MT/1257/7/A; wyd.: zabytek niepublikowany.

Small lead seals with image of various figures
Plomby z wyobrażeniem różnych figur



III.58. Obv.: double-struck: eight-petalled rosette (three petals illegible) and letter “D”, traces of two matrices; Rev.: double-struck: letter “C” and illegible device or letter, traces of two matrices; rem.: partly destroyed by the removal of cord, retains cord channel and casting jet, horizontal stratigraphic project (October 2010); dim.: 14.2 x 12.8 mm; wt.: 0.841 g; ext.: see Fig. 3; inv. no.: MT/1331/4/A; publ.: Piotrowski, Wołoszyn 2012a, Fig. 9 – third row, seventh lead seal from top; 2012b, Fig. 7: 2 – third row, seventh lead seal from top.

III.58. Aw.: podwójny odcisk: ośmiolistna rozetka (trzy liście nieczytelne) oraz litera „D”, ślady dwóch stempli; Rew.: podwójny odcisk: litera „C” oraz nieczytelny znak lub litera, ślady dwóch stempli; uw.: częściowo zniszczona na skutek oderwania sznura, zachowany kanał na sznur oraz część odlewowa, projekt stratygrafii poziomej (10.2010); wym.: 14,2 x 12,8 mm; w.: 0,841 g; l.: zob. Ryc. 3; nr inw.: MT/1331/4/A; wyd.: Piotrowski, Wołoszyn 2012a, Ryc. 9 – rząd trzeci, plomba siódma od góry; 2012b, Ryc. 7: 2 – rząd trzeci, plomba siódma od góry.



III.59. Obv.: eight-petalled rosette (two petals illegible), trace of the matrix; Rev.: illegible, trace of the matrix; rem.: partly damaged by the removal of cord, retains cord and casting jets (one of them markedly elongated), archaeological fieldwork (2013); dim.: 14 x 11.2 mm; wt.: 1.578 g; ext.: see Fig. 3; inv. no.: Cz/W/2013/716; publ.: unpublished.

III.59. Aw.: ośmiolistna rozetka (dwa liście nieczytelne), ślad stempla; Rew.: nieczytelny, ślad stempla; uw.: częściowo uszkodzona na skutek oderwania sznura, zachowany kanał na sznur oraz części odlewowe (jedna z nich wyraźnie wydłużona), badania archeologiczne (2013); wym.: 14 x 11,2 mm; w.: 1,578 g; l.: zob. Ryc. 3; nr inw.: Cz/W/2013/716; wyd.: zabytek niepublikowany.



- III.60.** Obv.: eight-petaled rosette (?), poorly legible, enclosed by a line, trace of the matrix; Rev.: illegible device or letter, trace of the matrix; rem.: partly destroyed probably by the removal of cord, retains cord channel and casting jets, horizontal stratigraphic project (October 2010); dim.: 14.7 x 13 mm; wt.: 1.119 g; ext.: see Fig. 3; inv. no.: MT/1336/1/A; publ.: unpublished.
- III.60.** Aw.: ośmiolistna rozетка (?), słabo czytelna, obwiedziona linią, ślad stempla; Rew.: nieczytelny znak lub litera, ślad stempla; uw.: częściowo zniszczona prawdopodobnie na skutek oderwania sznura, zachowany kanał na sznur oraz części odlewowe, projekt stratygrafii poziomej (10.2010); wym.: 14,7 x 13 mm; w.: 1,119 g; l.: zob. Ryc. 3; nr inw.: MT/1336/1/A; wyd.: zabytek niepublikowany.



- III.61.** Obv.: triskeles, enclosed by a line, trace of the matrix; Rev.: letter “Φ” (?), enclosed by a line, trace of the matrix; rem.: partly damaged by the removal of cord, retains cord channel and casting jets, horizontal stratigraphic project (October 2010); dim.: 13.3 x 10.5 mm; wt.: 1.085 g; ext.: see Fig. 3; inv. no.: MT/1331/2/A; publ.: Piotrowski, Wołoszyn 2012a, Fig. 9 – third row, eighth lead seal from top; 2012b, Fig. 7: 2 – third row, eighth lead seal from top.
- III.61.** Aw.: triskeles, obwiedziony linią, ślad stempla; Rew.: litera „Φ” (?), obwiedziona linią, ślad stempla; uw.: częściowo uszkodzona na skutek oderwania sznura, zachowany kanał na sznur oraz części odlewowe, projekt stratygrafii poziomej (10.2010); wym.: 13,3 x 10,5 mm; w.: 1,085 g; l.: zob. Ryc. 3; nr inw.: MT/1331/2/A; wyd.: Piotrowski, Wołoszyn 2012a, Ryc. 9 – rząd trzeci, plomba ósma od góry; 2012b, Ryc. 7: 2 – rząd trzeci, plomba ósma od góry.



- III.62.** Obv.: gammadion or solar symbol, enclosed by a line, trace of the matrix; Rev.: letter “B”, mirror image, enclosed by a line, trace of the matrix; rem.: partly destroyed, retains cord channel and casting jets, horizontal stratigraphic project (October 2010); dim.: 18.5 x 12 mm; wt.: 0.974 g; ext.: see Fig. 3; inv. no.: MT/1437/A; publ.: unpublished.
- III.62.** Aw.: gammadion lub znak solarny, obwiedziony linią, ślad stempla; Rew.: litera „B”, lustrzane odbicie, obwiedziona linią, ślad stempla; uw.: częściowo zniszczona, zachowany kanał na sznur oraz części odlewowe, projekt stratygrafii poziomej (10.2010); wym.: 18,5 x 12 mm; w.: 0,974 g; l.: zob. Ryc. 3; nr inw.: MT/1437/A; wyd.: zabytek niepublikowany.



- III.63.** Obv.: raised dot, surrounded by dots, trace of the matrix; Rev.: letter “I”, enclosed by a line, trace of the matrix; rem.: partly destroyed by the removal of cord, retains cord channel and casting jets, horizontal stratigraphic project (October 2010); dim.: 16 x 14.5 mm; wt.: 2.705 g; ext.: see Fig. 3; inv. no.: MT/1240/1/A; publ.: unpublished.
- III.63.** Aw.: półkulista wypukłość, otoczona punktami, ślad stempla; Rew.: litera „I”, obwiedziona linią, ślad stempla; uw.: częściowo zniszczona na skutek oderwania sznura, zachowany kanał na sznur oraz części odlewowe, projekt stratygrafii poziomej (10.2010); wym.: 16 x 14,5 mm; w.: 2,705 g; l.: zob. Ryc. 3; nr inw.: MT/1240/1/A; wyd.: zabytek niepublikowany.



- III.64.** Obv.: raised dot, surrounded by dots, trace of the matrix; Rev.: illegible, trace of the matrix; rem.: partly damaged by the removal of cord, retains cord channel and casting jet, horizontal stratigraphic project (October 2010); dim.: 11.5 x 11 mm; wt.: 1,676 g; ext.: see Fig. 3; inv. no.: MT/1399/A; publ.: unpublished.
- III.64.** Aw.: półkulista wypukłość, otoczona punktami, ślad stempla; Rew.: nieczytelny, ślad stempla; uw.: częściowo uszkodzona na skutek oderwania sznura, zachowany kanał na sznur oraz część odlewowa, projekt stratygrafii poziomej (10.2010); wym.: 11,5 x 11 mm; w.: 1,676 g; l.: zob. Ryc. 3; nr inw.: MT/1399/A; wyd.: zabytek niepublikowany.



- III.65.** Obv.: raised dot, with raised dots around, trace of the matrix; Rev.: letter "G" (?), with raise dot above, trace of the matrix; rem.: lead seal of sub-rectangular shape, retains cord channel, horizontal stratigraphic project (October 2010); dim.: 9 x 9 mm; wt.: 1.078 g, ext.: see Fig. 3; inv. no.: MT/1241/2/A; publ.: unpublished.
- III.65.** Aw.: półkulista wypukłość, otoczona innymi półkulistymi wypukłościami, ślad stempla; Rew.: litera „G” (?), z półkulistą wypukłością powyżej, ślad stempla; uw.: częściowo prostokątny kształt plomby, zachowany kanał na sznur, projekt stratygrafii poziomej (10.2010); wym.: 9 x 9 mm; w.: 1,078 g, L. zob. Ryc. 3; nr inw.: MT/1241/2/A; wyd.: zabytek niepublikowany.



- II.66.** Obv.: dot, within circle, trace of the matrix; Rev.: illegible device or letter, trace of the matrix; rem.: partly damaged by the removal of cord, retains cord channel and casting jet (markedly elongated), horizontal stratigraphic project (October 2010); dim.: 14.3 x 13.2 mm; wt.: 1.264 g; ext.: see Fig. 3; inv. no.: MT/1353/4/A; publ.: unpublished.
- II.66.** Aw.: punkt, w okręgu, ślad stempla; Rew.: nieczytelny znak lub litera, ślad stempla; uw.: częściowo uszkodzona na skutek oderwania sznura, zachowany kanał na sznur oraz część odlewowa (wyraźnie wydłużona), projekt stratygrafii poziomej (10.2010); wym.: 14,3 x 13,2 mm; w.: 1,264 g; l.: zob. Ryc. 3; nr inw.: MT/1353/4/A; wyd.: zabytek niepublikowany.



- III.67.** Obv.: triple-struck: fragment of rectangular figure and circle connected by a line, the whole enclosed by a line and letter "T" (?) and illegible device or letter, traces of three matrices; Rev.: triple-struck: illegible device or letter, enclosed by a line and two other illegible forms, traces of three matrices; rem.: partly destroyed by the removal of cord, retains cord channel and casting jet, archaeological fieldwork (2013); dim.: 13 x 12.2 mm; wt.: 1.338g; ext.: see Fig. 3; inv. no.: Cz/W/2013/672; publ.: unpublished.
- III.67.** Aw.: potrójny odcisk: częściowo zachowany znak w kształcie prostokąta połączony linią z okręgiem, całość obwiedziona linią oraz litera „T” (?) i nieczytelny znak lub litera, ślady trzech stempli; Rew.: potrójny odcisk: nieczytelny znak lub litera, obwiedzione linią oraz dwie inne nieczytelne formy, ślady trzech stempli; uw.: częściowo zniszczona na skutek oderwania sznura, zachowany kanał na sznur oraz część odlewowa, badania archeologiczne (2013); wym.: 13 x 12,2 mm; w.: 1,338g; l.: zob. Ryc. 3; nr inw.: Cz/W/2013/672; wyd.: zabytek niepublikowany.



- III.68.** Av.: double-struck: dot, enclosed by double line (letter “O” [?]) and illegible form, enclosed by a line, traces of two matrices; Rev.: double-struck: evidences of two illegible forms, traces of two matrices; rem.: retains cord channel and casting jet, horizontal stratigraphic project (October 2010); dim.: 15.5 x 13.5 mm; wt.: 1.423 g; ext.: see Fig. 3; inv. no.: MT/1247/1/A; publ.: unpublished.
- III.68.** Aw.: podwójny odcisk: punkt, obwiedziony podwójną linią (litera „O” [?]) oraz nieczytelna forma, obwiedziona linią, ślady dwóch stempli; Rew.: podwójny odcisk: ślady dwóch nieczytelnych form, ślady dwóch stempli; uw.: zachowany kanał na sznur oraz część odlewowa, projekt stratygrafii poziomej (10.2010); wym.: 15,5 x 13,5 mm; w.: 1,423 g; l.: zob. Ryc. 3; nr inw.: MT/1247/1/A; wyd.: zabytek niepublikowany.

Small lead seals with letters
Plomby z przedstawieniem liter



- III.69.** Obv.: letter “A”, mirror image, enclosed by a line, trace of the matrix; Rev.: letter “B”, enclosed by a line, trace of the matrix; rem.: partly damaged by the removal of cord, retains cord channel and casting jets (one of them markedly elongated and bent), horizontal stratigraphic project (October 2010); dim.: 14 x 13 mm; wt.: 1.367 g; ext.: see Fig. 3; inv. no.: MT/1354/4/A; publ.: unpublished.
- III.69.** Aw.: litera „A”, lustrzane odbicie, obwiedziona linią, ślad stempla; Rew.: litera „B”, obwiedziona linią, ślad stempla; uw.: częściowo uszkodzona na skutek oderwania sznura, zachowany kanał na sznur oraz części odlewowe (jedna z nich wyraźnie wydłużona i zagięta), projekt stratygrafii poziomej (10.2010); wym.: 14 x 13 mm; w.: 1,367 g; l.: zob. Ryc. 3; nr inw.: MT/1354/4/A; wyd.: zabytek niepublikowany.



- III.70.** Obv.: letter “A”, trace of the matrix; Rev.: double-struck: letter “3”, mirror image and evidence of another illegible impression, traces of two matrices; rem.: retains casting jets, archaeological fieldwork (2013); dim.: 14.4 x 10.8 mm; wt.: 1.140 g; ext.: see Fig. 3; inv. no.: Cz/W/2013/712; publ.: unpublished.
- III.70.** Aw.: litera „A”, ślad stempla; Rew.: podwójny odcisk: litera „3”, lustrzane odbicie oraz ślad innego nieczytelnego odbicia, ślady dwóch stempli; uw.: zachowane części odlewowe, badania archeologiczne (2013); wym.: 14,4 x 10,8 mm; w.: 1,140 g; l.: zob. Ryc. 3; nr inw.: Cz/W/2013/712; wyd.: zabytek niepublikowany.



- III.71.** Obv.: letter “A”, trace of the matrix; Rev.: letter “K”, trace of the matrix; rem.: retains casting jets (one of them markedly elongated and bent), horizontal stratigraphic project (October 2010); dim.: 12.8 x 12 mm; wt.: 1.499 g; ext.: see Fig. 3; inv. no.: MT/1232/2/A; publ.: unpublished.
- III.71.** Aw.: litera „A”, ślad stempla; Rew.: litera „K”, ślad stempla; uw.: zachowane części odlewowe (jedna z nich wyraźnie wydłużona i zagięta), projekt stratygrafii poziomej (10.2010); wym.: 12,8 x 12 mm; w.: 1,499 g; l.: zob. Ryc. 3; nr inw.: MT/1232/2/A; wyd.: zabytek niepublikowany.



- III.72.** Obv.: letter "A", enclosed by a line, trace of the matrix; Rev.: letter "Φ", enclosed by a line, trace of the matrix; rem.: partly destroyed, obverse partly damaged by the removal of cord, retains cord channel and casting jet, horizontal stratigraphic project (October 2010); dim.: 19.7 x 14 mm; wt.: 1.553 g; ext.: see Fig. 3; inv. no.: MT/1400/3/A; publ.: Piotrowski, Wołoszyn 2012a, Fig. 9 – fourth row, second lead seal from top; 2012b, Fig. 7: 2 – fourth row, second lead seal from top.
- III.72.** Aw.: litera „A”, obwiedziona linią, ślad stempla; Rew.: litera „Φ”, obwiedziona linią, ślad stempla; uw.: częściowo zniszczona, awers częściowo uszkodzony na skutek oderwania sznura, zachowany kanał na sznur oraz część odlewowa, projekt stratygrafii poziomej (10.2010); wym.: 19,7 x 14 mm; w.: 1,553 g; l.: zob. Ryc. 3; nr inw.: MT/1400/3/A; wyd.: Piotrowski, Wołoszyn 2012a, Ryc. 9 – rząd czwarty, plomba druga od góry; 2012b, Ryc. 7: 2 – rząd czwarty, plomba druga od góry.



- III.73.** Obv.: letter "A" (?), enclosed by a line, trace of the matrix; Rev.: illegible device, enclosed by a line, trace of the matrix; rem.: partly damaged by the removal of cord, retains cord channel and casting jets, horizontal stratigraphic project (October 2010); dim.: 14 x 9.8 mm; wt.: 1.065 g; ext.: see Fig. 3; inv. no.: MT/1272/4/A; publ.: unpublished.
- III.73.** Aw.: litera „A” (?), obwiedziona linią, ślad stempla; Rew.: nieczytelny znak, obwiedziony linią, ślad stempla; uw.: częściowo uszkodzona na skutek oderwania sznura, zachowany kanał na sznur oraz części odlewowe, projekt stratygrafii poziomej (10.2010); wym.: 14 x 9,8 mm; w.: 1,065 g; l.: zob. Ryc. 3; nr inw.: MT/1272/4/A; wyd.: zabytek niepublikowany.



- III.74.** Obv.: letter "A", poorly legible, enclosed by a line, trace of the matrix; Rev.: illegible form, trace of the matrix; rem.: partly damaged by the removal of cord, retains cord channel and casting jets, horizontal stratigraphic project (October 2010); dim.: 13 x 12 mm; wt.: 1.405 g; ext.: see Fig. 3; inv. no.: MT/1238/3/A; publ.: unpublished.
- III.74.** Aw.: litera „A”, słabo czytelna, obwiedziona linią, ślad stempla; Rew.: nieczytelna forma, ślad stempla; uw.: częściowo uszkodzona na skutek oderwania sznura, zachowany kanał na sznur oraz części odlewowe, projekt stratygrafii poziomej (10.2010); wym.: 13 x 12 mm; w.: 1,405 g; l.: zob. Ryc. 3; nr inw.: MT/1238/3/A; wyd.: zabytek niepublikowany.



- III.75.** Obv.: letter "B", trace of the matrix; Rev.: illegible device, trace of the matrix; rem.: partly bent, partly destroyed by the removal of cord, retains cord channel and casting jets, horizontal stratigraphic project (October 2010); dim.: 14.7 x 13.8 mm; wt.: 1.181 g; ext.: see Fig. 3; inv. no.: MT/1268/2/A; publ.: unpublished.
- III.75.** Aw.: litera „B”, ślad stempla; Rew.: nieczytelny znak, ślad stempla; uw.: częściowo zagięta, częściowo zniszczona na skutek oderwania sznura, częściowo zagięta, zachowany kanał na sznur oraz części odlewowe, projekt stratygrafii poziomej (10.2010); wym.: 14,7 x 13,8 mm; w.: 1,181 g; l.: zob. Ryc. 3; nr inw.: MT/1268/2/A; wyd.: zabytek niepublikowany.



III.76. Obv.: letter “B”, enclosed by a line, trace of the matrix; Rev.: letter “Γ”, enclosed by a line, trace of the matrix; rem.: partly damaged by the removal of cord, retains cord channel and casting jets, horizontal stratigraphic project (October 2010); dim.: 15.7 x 13.6 mm; wt.: 1.888 g; ext.: see Fig. 3; inv. no.: MT/1352/1/A; publ.: unpublished.

III.76. Aw.: litera „B”, obwiedziona linią, ślad stempla; Rew.: litera „Γ”, obwiedziona linią, ślad stempla; uw.: częściowo uszkodzona na skutek oderwania sznura, zachowany kanał na sznur oraz części odlewowe, projekt stratygrafii poziomej (10.2010); wym.: 15,7 x 13,6 mm; w.: 1,888 g; l.: zob. Ryc. 3; nr inw.: MT/1352/1/A; wyd.: zabytek niepublikowany.



III.77. Obv.: letter “B” (?), enclosed by a line, traces of two matrices (?); Rev.: letter “Γ”, enclosed by a line, trace of the matrix; rem.: partly destroyed by the removal of cord, retains cord channel and casting jets, horizontal stratigraphic project (October 2010); dim.: 14.9 x 12.5 mm; wt.: 1.842 g; ext.: see Fig. 3; inv. no.: MT/1307/1/A; publ.: unpublished.

III.77. Aw.: litera „B” (?), obwiedziona linią, ślady dwóch stempli (?); Rew.: litera „Γ”, obwiedziona linią, ślad stempla; uw.: częściowo zniszczona na skutek oderwania sznura, zachowany kanał na sznur oraz części odlewowe, projekt stratygrafii poziomej (10.2010); wym.: 14,9 x 12,5 mm; w.: 1,842 g; l.: zob. Ryc. 3; nr inw.: MT/1307/1/A; wyd.: zabytek niepublikowany.



III.78. Obv.: double-struck: letter “Д”, enclosed by a line and evidence of linear border from another illegible impression, traces of two matrices; Rev.: letter “С”, enclosed by a line, trace of the matrix; rem.: partly damaged by the removal of cord, retains cord channel and casting jets, horizontal stratigraphic project (October 2010); dim.: 16.9 x 13.3 mm; wt.: 2.085 g; ext.: see Fig. 3; inv. no.: MT/1460/3/A; publ.: Piotrowski, Wołoszyn 2012a, Fig. 9 – third row, second lead seal from top; 2012b, Fig. 7: 2 – third row, second lead seal from top.

III.78. Aw.: podwójny odcisk: litera „Д”, obwiedziona linią oraz ślad obwiedzenia linią od innego nieczytelnego odbicia, ślady dwóch stempli; Rew.: litera „С”, obwiedziona linią, ślad stempla; uw.: częściowo uszkodzona na skutek oderwania sznura, zachowany kanał na sznur oraz części odlewowe, projekt stratygrafii poziomej (10.2010); wym.: 16,9 x 13,3 mm; w.: 2,085 g; l.: zob. Ryc. 3; nr inw.: MT/1460/3/A; wyd.: Piotrowski, Wołoszyn 2012a, Ryc. 9 – rząd trzeci, plomba druga od góry; 2012b, Ryc. 7: 2 – rząd trzeci, plomba druga od góry.



III.79. Obv.: double-struck: letter “Д”, enclosed by a line and evidence of linear border from another illegible impression, traces of two matrices; Rev.: double-struck: letter “С”, enclosed by a line and evidence of linear border from another illegible impression, traces of two matrices; rem.: partly destroyed by the removal of cord, retains cord channel and casting jets, horizontal stratigraphic project (October 2010); dim.: 17.6 x 16.2 mm; wt.: 1.982 g; ext.: see Fig. 3; inv. no.: MT/1330/4/A; publ.: unpublished.

III.79. Aw.: podwójny odcisk: litera „Д”, obwiedziona linią oraz oraz ślad obwiedzenia linią od innego nieczytelnego odbicia, ślady dwóch stempli; Rew.: podwójny odcisk: litera „С”, obwiedziona linią oraz ślad obwiedzenia linią od innego nieczytelnego odbicia, ślady dwóch stempli; uw.: częściowo zniszczona na skutek oderwania sznura, zachowany kanał na sznur oraz części odlewowe, projekt stratygrafii poziomej (10.2010); wym.: 17,6 x 16,2 mm; w.: 1,982 g; l.: zob. Ryc. 3; nr inw.: MT/1330/4/A; wyd.: zabytek niepublikowany.



III.80. Obv.: letter “Д”, enclosed by a line, trace of the matrix; Rev.: letter “С” (?), enclosed by a line, trace of the matrix; rem.: partly destroyed, retains casting jets, horizontal stratigraphic project (October 2010); dim.: 11.2 x 8 mm; wt.: 0.970 g; ext.: see Fig. 3; inv. no.: MT/1357/1/A; publ.: unpublished.

III.80. Aw.: litera „Д”, obwiedziona linią, ślad stempla; Rew.: litera „С” (?), obwiedziona linią, ślad stempla; uw.: częściowo zniszczona, zachowane części odlewowe, projekt stratygrafii poziomej (10.2010); wym.: 11,2 x 8 mm; w.: 0,970 g; l.: zob. Ryc. 3; nr inw.: MT/1357/1/A; wyd.: zabytek niepublikowany.



III.81. Obv.: letter “Д”, enclosed by a line, trace of the matrix; Rev.: letter “Б”, mirror image, enclosed by a line, trace of the matrix; rem.: partly damaged by the removal of cord, retains cord channel and casting jets, horizontal stratigraphic project (October 2010); dim.: 14.8 x 12.2 mm; wt.: 1.755 g; ext.: see Fig. 3; inv. no.: MT/1460/4/A; publ.: unpublished.

III.81. Aw.: litera „Д”, obwiedziona linią, ślad stempla; Rew.: litera „Б”, lustrzane odbicie, obwiedziona linią, ślad stempla; uw.: częściowo uszkodzona na skutek oderwania sznura, zachowany kanał na sznur oraz części odlewowe, projekt stratygrafii poziomej (10.2010); wym.: 14,8 x 12,2 mm; w.: 1,755 g; l.: zob. Ryc. 3; nr inw.: MT/1460/4/A; wyd.: zabytek niepublikowany.



III.82. Obv.: letter “Д”, enclosed by a line, trace of the matrix; Rev.: letter “Б”, mirror image, enclosed by a line; rem.: partly damaged by the removal of cord, retains cord channel and casting jets (one of them markedly elongated), horizontal stratigraphic project (October 2010); dim.: 13 x 11.8 mm; wt.: 1.619 g; ext.: see Fig. 3; inv. no.: MT/1260/2/A; publ.: unpublished.

III.82. Aw.: litera „Д”, obwiedziona linią, ślad stempla; Rew.: litera „Б”, lustrzane odbicie, obwiedziona linią; uw.: częściowo uszkodzona na skutek oderwania sznura, zachowany kanał na sznur oraz części odlewowe (jedna z nich wyraźnie wydłużona), projekt stratygrafii poziomej (10.2010); wym.: 13 x 11,8 mm; w.: 1,619 g; l.: zob. Ryc. 3; nr inw.: MT/1260/2/A; wyd.: zabytek niepublikowany.



III.83. Obv.: letter “Д”, enclosed by a line, trace of the matrix; Rev.: illegible device or letter, trace of the matrix; rem.: partly destroyed, retains cord channel and casting jets (one of them markedly elongated), horizontal stratigraphic project (October 2010); dim.: 12.5 x 10.5 mm; wt.: 0.904 g; ext.: see Fig. 3; inv. no.: MT/1267/3/A; publ.: unpublished.

III.83. Aw.: litera „Д”, obwiedziona linią, ślad stempla; Rew.: nieczytelny znak lub litera, ślad stempla; uw.: częściowo zniszczona, zachowany kanał na sznur oraz części odlewowe (jedna z nich wyraźnie wydłużona), projekt stratygrafii poziomej (10.2010); wym.: 12,5 x 10,5 mm; w.: 0,904 g; l.: zob. Ryc. 3; nr inw.: MT/1267/3/A; wyd.: zabytek niepublikowany.



III.84. Obv.: letter “Д”, trace of the matrix; Rev.: illegible, trace of the matrix; rem.: reverse partly damaged by the removal of cord, retains cord channel and casting jets (one of them markedly elongated and bent), horizontal stratigraphic project (October 2010); dim.: 10.8 x 8.3 mm; wt.: 0.884 g; cxt.: see Fig. 3; inv. no.: MT/1247/2/A; publ.: unpublished.

III.84. Aw.: litera „Д”, ślad stempla; Rew.: nieczytelny, ślad stempla; uw.: rewers częściowo uszkodzony na skutek oderwania sznura, zachowany kanał na sznur oraz części odlewowe (jedna z nich wyraźnie wydłużona oraz zagięta), projekt stratygrafii poziomej (10.2010); wym.: 10,8 x 8,3 mm; w.: 0,884 g; l.: zob. Ryc. 3; nr inw.: MT/1247/2/A; wyd.: zabytek niepublikowany.



III.85. Obv.: letter “Д” (?), enclosed by a line, trace of the matrix; Rev.: letter “II” (?), enclosed by a line, trace of the matrix; rem.: reverse partly damaged by the removal of cord, retains cord channel and casting jets (two of them markedly elongated), horizontal stratigraphic project (October 2010); dim.: 14 x 14.9 mm; wt.: 1.430 g; cxt.: see Fig. 3; inv. no.: MT/1353/5/A; publ.: unpublished.

III.85. Aw.: litera „Д” (?), obwiedziona linią, ślad stempla; Rew.: litera „II” (?), obwiedziona linią, ślad stempla; uw.: rewers częściowo uszkodzony na skutek oderwania sznura, zachowany kanał na sznur oraz części odlewowe (dwie z nich wyraźnie wydłużone), projekt stratygrafii poziomej (10.2010); wym.: 14 x 14,9 mm; w.: 1,430 g; l.: zob. Ryc. 3; nr inw.: MT/1353/5/A; wyd.: zabytek niepublikowany.



III.86. Obv.: letter “Д” (?), trace of the matrix; Rev.: illegible device or letter, trace of the matrix; rem.: retains cord channel, horizontal stratigraphic project (October 2010); dim.: 11.5 x 9.4 mm; wt.: 1.260 g; cxt.: see Fig. 3; inv. no.: MT/1261/2/A; publ.: unpublished.

III.86. Aw.: litera „Д” (?), ślad stempla; Rew.: nieczytelny znak lub litera, ślad stempla; uw.: częściowo uszkodzona na skutek oderwania sznura, zachowany kanał na sznur, projekt stratygrafii poziomej (10.2010); wym.: 11,5 x 9,4 mm; w.: 1,260 g; l.: zob. Ryc. 3; nr inw.: MT/1261/2/A; wyd.: zabytek niepublikowany.



III.87. Obv.: letter “Д” (?), surrounded by dots, trace of the matrix; Rev.: illegible form, surrounded by dots, trace of the matrix; rem.: partly damaged by the removal of cord, retains cord channel and casting jets (two of them markedly elongated), horizontal stratigraphic project (October 2010); wym.: 15 x 12 mm; w.: 1.214 g; cxt.: see Fig. 3; inv. no.: MT/1236/1/A; publ.: unpublished.

III.87. Aw.: litera „Д” (?), otoczona punktami, ślad stempla; Rew.: nieczytelna forma, otoczona punktami, ślad stempla; uw.: częściowo uszkodzona na skutek oderwania sznura, zachowany kanał na sznur oraz części odlewowe (dwie z nich wyraźnie wydłużone), projekt stratygrafii poziomej (10.2010); wym.: 15 x 12 mm; w.: 1,214 g; l.: zob. Ryc. 3; nr inw.: MT/1236/1/A; wyd.: zabytek niepublikowany.



- III.88.** Obv.: letter “C”, trace of the matrix; Rev.: letter “Ж”, trace of the matrix; rem.: reverse partly damaged by the removal of cord, retains cord channel and casting jets, horizontal stratigraphic project (October 2010); dim.: 9.2 x 9.3 mm; wt.: 0.791 g; ext.: see Fig. 3; inv. no.: MT/1283/1/A; publ.: unpublished.
- III.88.** Aw.: litera „C”, ślad stempla; Rew.: litera „Ж”, ślad stempla; uw.: rewers częściowo uszkodzony na skutek oderwania sznura, zachowany kanał na sznur oraz części odlewowe, projekt stratygrafii poziomej (10.2010); wym.: 9,2 x 9,3 mm; w.: 0,791 g; l.: zob. Ryc. 3; nr inw.: MT/1283/1/A; wyd.: zabytek niepublikowany.



- III.89.** Obv.: fragment of letter “C”, trace of the matrix; Rev.: illegible device or letter, trace of the matrix; rem.: partly damaged by the removal of cord, retains cord channel and casting jets, horizontal stratigraphic project (October 2010); dim.: 12 x 8 mm; wt.: 1.007 g; ext.: see Fig. 3; inv. no.: MT/1400/5/A; publ.: unpublished.
- III.89.** Aw.: fragment litery „C”, ślad stempla; Rew.: nieczytelny znak lub litera, ślad stempla; uw.: częściowo uszkodzona na skutek oderwania sznura, zachowany kanał na sznur oraz części odlewowe, projekt stratygrafii poziomej (10.2010); wym.: 12 x 8 mm; w.: 1,007 g; l.: zob. Ryc. 3; nr inw.: MT/1400/5/A; wyd.: zabytek niepublikowany.



- III.90.** Obv.: letter “C”, trace of the matrix; Rev.: illegible form, trace of the matrix; rem.: partly damaged by the removal of cord, retains cord channel and casting jets (two of them markedly elongated and bent), horizontal stratigraphic project (October 2010); dim.: 12.5 x 11.9 mm; wt.: 1.236 g; ext.: see Fig. 3; inv. no.: MT/1252/1A; wyd.: zabytek niepublikowany.
- III.90.** Aw.: litera „C”, ślad stempla; Rew.: nieczytelna forma, ślad stempla; uw.: częściowo uszkodzona na skutek oderwania sznura, zachowany kanał na sznur oraz części odlewowe (dwie z nich wyraźnie wydłużone oraz zagięte), projekt stratygrafii poziomej (10.2010); wym.: 12,5 x 11,9 mm; w.: 1,236 g; l.: zob. Ryc. 3; nr inw.: MT/1252/1A; wyd.: zabytek niepublikowany.



- III.91.** Obv.: fragment of letter “Ж”, enclosed by a line, trace of the matrix; Rev.: fragment of letter “I” (?), enclosed by a line, trace of the matrix; rem.: partly destroyed by the removal of cord, retains cord channel and casting jets, horizontal stratigraphic project (October 2010); dim.: 13.7 x 12.8 mm; wt.: 1.468 g; ext.: see Fig. 3; inv. no.: MT/1377/1/A; publ.: unpublished.
- III.91.** Aw.: fragment litery „Ж”, obwiedzonej linią, ślad stempla; Rew.: fragment litery „I” (?), obwiedziony linią, ślad stempla; uw.: częściowo zniszczona na skutek oderwania sznura, zachowany kanał na sznur oraz części odlewowe, projekt stratygrafii poziomej (10.2010); wym.: 13,7 x 12,8 mm; w.: 1,468 g; l.: zob. Ryc. 3; nr inw.: MT/1377/1/A; wyd.: zabytek niepublikowany.



- III.92.** Obv.: letter “Ж”, trace of the matrix; Rev: letter “А” (?), trace of the matrix; rem.: obverse partly damaged probably by the removal of cord, retains cord channel and casting jets, horizontal stratigraphic project (October 2010); dim.: 15.7 x 13.6 mm; wt.: 1,3 g; ext.: see Fig. 3; inv. no.: MT/1251/1/A; publ.: unpublished.
- III.92.** Aw.: litera „Ж”, ślad stempla; Rew: litera „А” (?), ślad stempla; uw.: awers częściowo uszkodzony na skutek oderwania sznura, zachowany kanał na sznur oraz części odlewowe, projekt stratygrafii poziomej (10.2010); wym.: 15,7 x 13,6 mm; w.: 1,3 g; l.: zob. Ryc. 3; nr inw.: MT/1251/1/A; wyd.: zabytek niepublikowany.



- III.93.** Obv.: letter “3”, trace of the matrix; Rev.: letter, impossible to read, enclosed by a line, trace of the matrix; rem.: partly bent, obverse partly damaged by the removal of cord, retains cord channel and casting jets, horizontal stratigraphic project (October 2010); dim.: 16.2 x 12.8 mm; wt.: 1.954 g; ext.: see Fig. 3; inv. no.: MT/1312/A; publ.: unpublished.
- III.93.** Aw.: litera „3”, ślad stempla; Rew.: litera, niemożliwa do odczytania, obwiedziona linią, ślad stempla; uw.: częściowo zagięta, awers częściowo uszkodzony na skutek oderwania sznura, zachowany kanał na sznur oraz części odlewowe, projekt stratygrafii poziomej (10.2010); wym.: 16,2 x 12,8 mm; w.: 1,954 g; l.: zob. Ryc. 3; nr inw.: MT/1312/A; wyd.: zabytek niepublikowany.



- III.94.** Obv.: letter “3”, trace of the matrix; Rev.: illegible form, trace of the matrix; rem.: partly destroyed by the removal of cord, retains cord channel and casting jets, horizontal stratigraphic project (October 2010); dim.: 15 x 13.8 mm; wt.: 1.527 g; ext.: see Fig. 3; inv. no.: MT/1227/2/A; publ.: unpublished.
- III.94.** Aw.: litera „3”, ślad stempla; Rew.: nieczytelna forma, ślad stempla; uw.: częściowo zniszczona na skutek oderwania sznura, zachowany kanał na sznur oraz części odlewowe, projekt stratygrafii poziomej (10.2010); wym.: 15 x 13,8 mm; w.: 1,527 g; l.: zob. Ryc. 3; nr inw.: MT/1227/2/A; wyd.: zabytek niepublikowany.



- III.95.** Obv.: letter “И”, trace of the matrix; Rev: letter “С” (?), enclosed by a line, trace of the matrix; rem.: partly destroyed by the removal of cord, retains cord channel and casting jets (markedly elongated), horizontal stratigraphic project (October 2010); dim.: 13 x 11 mm; wt.: 1.150 g; ext.: see Fig. 3; inv. no.: MT/1232/3/A; publ.: unpublished.
- III.95.** Aw.: litera „И”, ślad stempla; Rew: litera „С” (?), obwiedziona linią, ślad stempla; uw.: częściowo zniszczona na skutek oderwania sznura, zachowany kanał na sznur oraz części odlewowe (wyraźnie wydłużone), projekt stratygrafii poziomej (10.2010); wym.: 13 x 11 mm; w.: 1,150 g; l.: zob. Ryc. 3; nr inw.: MT/1232/3/A; wyd.: zabytek niepublikowany.



III.96. Obv.: letter “И”, enclosed by a line, trace of the matrix; Rev.: letter “Б”, enclosed by a line, trace of the matrix; rem.: partly damaged by the removal of cord, retains cord channel and casting jets (bent), horizontal stratigraphic project (October 2010); dim.: 12.7 x 10 mm; wt.: 1.469 g; ext.: see Fig. 3; inv. no.: MT/1336/2/A; publ.: unpublished.

III.96. Aw.: litera „И”, obwiedziona linią, ślad stempla; Rew.: litera „Б”, obwiedziona linią, ślad stempla; uw.: częściowo uszkodzona na skutek oderwania sznura, zachowany kanał na sznur oraz części odlewowe (zagięte), projekt stratygrafii poziomej (10.2010); wym.: 12,7 x 10 mm; w.: 1,469 g; l.: zob. Ryc. 3; nr inw.: MT/1336/2/A; wyd.: zabytek niepublikowany.



III.97. Obv.: letter “И”, enclosed by a line, trace of the matrix; Rev.: letter “Б”, enclosed by a line, trace of the matrix; rem.: partly damaged by the removal of cord, retains cord channel and casting jets (one of them markedly elongated), horizontal stratigraphic project (October 2010); dim.: 13.5 x 9.3 mm; wt.: 2.247 g; ext.: see Fig. 3; inv. no.: MT/1233/6/A; publ.: unpublished.

III.97. Aw.: litera „И”, obwiedziona linią, ślad stempla; Rew.: litera „Б”, obwiedziona linią, ślad stempla; uw.: częściowo uszkodzona na skutek oderwania sznura, zachowany kanał na sznur oraz części odlewowe (jedna z nich wyraźnie wydłużona), projekt stratygrafii poziomej (10.2010); wym.: 13,5 x 9,3 mm; w.: 2,247 g; l.: zob. Ryc. 3; nr inw.: MT/1233/6/A; wyd.: zabytek niepublikowany.



III.98. Obv.: letter “И”, trace of the matrix; Rev.: illegible, trace of the matrix; rem.: partly destroyed, retains cord channel and casting jet, horizontal stratigraphic project (October 2010); dim.: 11.6 x 7.5 mm; wt.: 0.464 g; ext.: see Fig. 3; inv. no.: MT/1351/1/A; publ.: unpublished.

III.98. Aw.: litera „И”, ślad stempla; Rew.: nieczytelny, ślad stempla; uw.: częściowo zniszczona, zachowany kanał na sznur oraz część odlewową, projekt stratygrafii poziomej (10.2010); wym.: 11,6 x 7,5 mm; w.: 0,464 g; l.: zob. Ryc. 3; nr inw.: MT/1351/1/A; wyd.: zabytek niepublikowany.



III.99. Obv.: letter “K” (?), enclosed by a line, trace of the matrix; Rev.: illegible device or letter, enclosed by a line, trace of the matrix; rem.: partly destroyed by the removal of cord, retains cord channel and casting jets (one of them markedly elongated), horizontal stratigraphic project (October 2010); dim.: 13 x 11 mm; wt.: 1.498 g; ext.: see Fig. 3; inv. no.: MT/1241/3/A; publ.: unpublished.

III.99. Aw.: litera „K” (?), obwiedziona linią, ślad stempla; Rew.: nieczytelny znak lub litera, obwiedziona linią, ślad stempla; uw.: częściowo zniszczona na skutek oderwania sznura, zachowany kanał na sznur oraz części odlewowe (jedna z nich wyraźnie wydłużona), projekt stratygrafii poziomej (10.2010); wym.: 13 x 11 mm; w.: 1,498 g; l.: zob. Ryc. 3; nr inw.: MT/1241/3/A; wyd.: zabytek niepublikowany.



- III.100.** Obv.: letter “J” (?), enclosed by beaded (?) line, trace of the matrix; Rev.: illegible device or letter, trace of the matrix; rem.: partly damaged by the removal of cord, retains cord channel and casting jets, horizontal stratigraphic project (October 2010); dim.: 14 x 12.1 mm; wt.: 1.540 g; cxt.: see Fig. 3; inv. no.: MT/1266/4/A; publ.: unpublished.
- III.100.** Aw.: litera „J” (?), obwiedziona perełkową (?) linią, ślad stempla; Rew.: nieczytelny znak lub litera, ślad stempla; uw.: częściowo uszkodzona na skutek oderwania sznura, zachowany kanał na sznur oraz części odlewowe, projekt stratygrafii poziomej (10.2010); wym.: 14 x 12,1 mm; w.: 1,540 g; l.: zob. Ryc. 3; nr inw.: MT/1266/4/A; wyd.: zabytek niepublikowany.



- III.101.** Obv.: letter “H”, enclosed by a line, trace of the matrix; Rev.: illegible device or letter, enclosed by a line, trace of the matrix; rem.: partly damaged by the removal of cord, retains cord channel and casting jets (markedly elongated), archaeological fieldwork (2013); dim.: 17.4 x 12.8 mm; wt.: 1.547 g; cxt.: see Fig. 3; inv. no.: Cz/W/2013/671; publ.: unpublished.
- III.101.** Aw.: litera „H”, obwiedziona linią, ślad stempla; Rew.: nieczytelny znak lub litera, obwiedziona linią, ślad stempla; uw.: częściowo uszkodzona na skutek oderwania sznura, zachowany kanał na sznur oraz części odlewowe (wyraźnie wydłużone), badania archeologiczne (2013); wym.: 17,4 x 12,8 mm; w.: 1,547 g; l.: zob. Ryc. 3; nr inw.: Cz/W/2013/671; wyd.: zabytek niepublikowany.



- III.102.** Obv.: letter “H” (?), trace of the matrix; Rev.: illegible form, enclosed by a line, trace of the matrix; rem.: horizontal stratigraphic project (October 2010); dim.: 11.5 x 9 mm; wt.: 0.879 g; cxt.: see Fig. 3; inv. no.: MT/1420/3/A; publ.: unpublished.
- III.102.** Aw.: litera „H” (?), ślad stempla; Rew.: nieczytelna forma, obwiedziona linią, ślad stempla; uw.: projekt stratygrafii poziomej (10.2010); wym.: 11,5 x 9 mm; w.: 0,879 g; l.: zob. Ryc. 3; nr inw.: MT/1420/3/A; wyd.: zabytek niepublikowany.



- III.103.** Obv.: letter “H” (?), trace of the matrix; Rev.: illegible form, trace of the matrix; rem.: partly destroyed by the removal of cord, retains cord channel and casting jets, horizontal stratigraphic project (October 2010); dim.: 14.2 x 10.2 g; wt.: 1.283 g; cxt.: see Fig. 3; inv. no.: MT/1252/6/A; publ.: unpublished.
- III.103.** Aw.: litera „H” (?), ślad stempla; Rew.: nieczytelna forma, ślad stempla; uw.: częściowo niszczone na skutek oderwania sznura, zachowany kanał na sznur oraz części odlewowe, projekt stratygrafii poziomej (10.2010); wym.: 14,2 x 10,2 g; w.: 1,283 g; l.: zob. Ryc. 3; nr inw.: MT/1252/6/A; wyd.: zabytek niepublikowany.



III.104. Obv.: letter "H" (?), trace of the matrix; Rev.: illegible, trace of the matrix; rem.: partly damaged by the removal of cord, retains cord channel and casting jets, horizontal stratigraphic project (October 2010); dim.: 15.5 x 12.6 mm; wt.: 1.374 g; ext.: see Fig. 3; inv. no.: MT/1305/2/A; publ.: unpublished.

III.104. Aw.: litera „H” (?), ślad stempla; Rew.: nieczytelny, ślad stempla; uw.: częściowo uszkodzona na skutek oderwania sznura, zachowany kanał na sznur oraz części odlewowe, projekt stratygrafii poziomej (10.2010); wym.: 15,5 x 12,6 mm; w.: 1,374 g; l.: zob. Ryc. 3; nr inw.: MT/1305/2/A; wyd.: zabytek niepublikowany.



III.105. Obv.: letter "O", enclosed by a line, trace of the matrix; Rev.: illegible, trace of the matrix; rem.: retains cord channel and casting jets, archaeological fieldwork (2013); dim.: 14 x 12.9 mm; wt.: 1,893 g; ext.: see Fig. 3; inv. no.: Cz/W/2013/692; publ.: unpublished.

III.105. Aw.: litera „O”, obwiedziona linią, ślad stempla; Rew.: nieczytelny, ślad stempla; uw.: zachowany kanał na sznur oraz części odlewowe, badania archeologiczne (2013); wym.: 14 x 12,9 mm; w.: 1,893 g; l.: zob. Ryc. 3; nr inw.: Cz/W/2013/692; wyd.: zabytek niepublikowany.



III.106. Obv.: letter "O" (?), enclosed by a line, trace of the matrix; Rev.: illegible, trace of the matrix; rem.: partly destroyed probably by the removal of cord, retains casting jet, horizontal stratigraphic project (October 2010); dim.: 17.5 x 12.3, mm; wt.: 0.933 g; ext.: see Fig. 3; inv. no.: MT/1329/2/A; publ.: unpublished.

III.106. Aw.: litera „O” (?), obwiedziona linią, ślad stempla; Rew.: nieczytelny, ślad stempla; uw.: częściowo zniszczona prawdopodobnie na skutek oderwania sznura, zachowana część odlewowa, projekt stratygrafii poziomej (10.2010); wym.: 17,5 x 12,3 mm; w.: 0,933 g; l.: zob. Ryc. 3; nr inw.: MT/1329/2/A; wyd.: zabytek niepublikowany.



III.107. Obv.: letter "T", with titlo (?), enclosed by a line, trace of the matrix; Rev.: illegible, enclosed by a line, trace of the matrix; rem.: partly damaged by the removal of cord, retains cord channel and casting jets, horizontal stratigraphic project (October 2010); dim.: 13.3 x 11.2 mm; wt.: 1,535 g; ext.: see Fig. 3; inv. no.: MT/1286/5/A; publ.: unpublished.

III.107. Aw.: litera „T”, z tytłem (?), obwiedziona linią, ślad stempla; Rew.: nieczytelny, obwiedziony linią, ślad stempla; uw.: częściowo uszkodzona na skutek oderwania sznura, zachowany kanał na sznur oraz części odlewowe, projekt stratygrafii poziomej (10.2010); wym.: 13,3 x 11,2 mm; w.: 1,535 g; l.: zob. Ryc. 3; nr inw.: MT/1286/5/A; wyd.: zabytek niepublikowany.



III.108. Obv.: letter “T” (?), trace of the matrix; Rev.: illegible, trace of the matrix; rem.: partly destroyed, retains casting jet, horizontal stratigraphic project (October 2010); dim.: 9 x 7.6 mm; wt.: 0.381 g; ext.: see Fig. 3; inv. no.: MT/1254/2/A; publ.: unpublished.

III.108. Aw.: litera „T” (?), ślad stempla; Rew.: nieczytelny, ślad stempla; uw.: częściowo zniszczona, zachowana część odlewowa, projekt stratygrafii poziomej (10.2010); wym.: 9 x 7,6 mm; w.: 0,381 g; l.: zob. Ryc. 3; nr inw.: MT/1254/2/A; wyd.: zabytek niepublikowany.



III.109. Obv.: double-stuck: letter “Φ”, enclosed by a line and evidence of another illegible impression, traces of two matrices; Rev.: double-stuck: letter “IO” (?), enclosed by a line and evidence of linear border from another illegible impression, traces of two matrices; rem.: partly damaged by the removal of cord, retains cord channel and casting jets, horizontal stratigraphic project (October 2010); dim.: 17 x 14.5 mm; wt.: 1.113 g; ext.: see Fig. 3; inv. no.: MT/1251/2/A; publ.: Piotrowski, Wołoszyn 2012a, Fig. 9 – second row, seventh lead seal from top; 2012b, Fig. 7: 2 – second row, seventh lead seal from top.

III.109. Aw.: podwójny odcisk: litera „Φ”, obwiedziona linią oraz ślad innego nieczytelnego odbicia, ślady dwóch stempli; Rew.: podwójny odcisk: litera „IO” (?), obwiedziona linią oraz ślad obwiedzenia linią od innego nieczytelnego odbicia, ślady dwóch stempli; uw.: częściowo uszkodzona na skutek oderwania sznura, zachowany kanał na sznur oraz części odlewowe, projekt stratygrafii poziomej (10.2010); wym.: 17 x 14,5 mm; w.: 1,113 g; l.: zob. Ryc. 3; nr inw.: MT/1251/2/A; wyd.: Piotrowski, Wołoszyn 2012a, Ryc. 9 – rząd drugi, plomba siódma od góry; 2012b, Ryc. 7: 2 – rząd drugi, plomba siódma od góry.



III.110. Obv.: letter “Φ”, with forked stem, trace of the matrix; Rev.: illegible device or letter, trace of the matrix; rem.: reverse partly damaged by the removal of cord, retains cord channel and casting jet, archaeological fieldwork (2013); dim.: 16.8 x 13.2 mm; wt.: 2.226 g; ext.: see Fig. 3; inv. no.: Cz/W/2013/667; publ.: unpublished.

III.110. Aw.: litera „Φ”, z rozdwojoną nóżką, ślad stempla; Rew.: nieczytelny znak lub litera, ślad stempla; uw.: rewers częściowo uszkodzony na skutek oderwania sznura, zachowany kanał na sznur oraz część odlewowa, badania archeologiczne (2013); wym.: 16,8 x 13,2 mm; w.: 2,226 g; l.: zob. Ryc. 3; nr inw.: Cz/W/2013/667; wyd.: zabytek niepublikowany.



III.111. Obv.: letter “Φ”, with forked stem, trace of the matrix; Rev.: illegible form, trace of the matrix; rem.: reverse partly damaged by the removal of cord, retains cord channel and casting jets (markedly elongated), horizontal stratigraphic project (October 2010); dim.: 18.5 x 15.5 mm; wt.: 2.639 g; ext.: see Fig. 3; inv. no.: MT/1261/1/A; publ.: unpublished.

III.111. Aw.: litera „Φ”, z rozdwojoną nóżką, ślad stempla; Rew.: nieczytelna forma, ślad stempla; uw.: rewers częściowo uszkodzony na skutek oderwania sznura, zachowany kanał na sznur oraz części odlewowe (wyraźnie wydłużone), projekt stratygrafii poziomej (10.2010); wym.: 18,5 x 15,5 mm; w.: 2,639 g; l.: zob. Ryc. 3; nr inw.: MT/1261/1/A; wyd.: zabytek niepublikowany.



- III.112.** Obv.: letter “X”, trace of the matrix; Rev.: letter “III” (?), trace of the matrix; rem.: partly damaged probably by the removal of cord, retains cord channel and casting jet, horizontal stratigraphic project (October 2010); dim.: 14.5 x 11.2 mm; wt.: 1.201 g; ext.: see Fig. 3; inv. no.: MT/1291/1/A; publ.: unpublished.
- III.112.** Aw.: litera „X”, ślad stempla; Rew.: litera „III” (?), ślad stempla; uw.: częściowo uszkodzona prawdopodobnie na skutek oderwania sznura, zachowany kanał na sznur oraz część odlewowa, projekt stratygrafii poziomej (10.2010); wym.: 14,5 x 11,2 mm; w.: 1,201 g; l.: zob. Ryc. 3; nr inw.: MT/1291/1/A; wyd.: zabytek niepublikowany.



- III.113.** Obv.: letter “X”, trace of the matrix; Rev.: letter “Θ”, trace of the matrix; rem.: partly damaged by the removal of cord, retains cord channel and casting jets, horizontal stratigraphic project (October 2010); dim.: 19 x 14 mm; wt.: 1.759 g; ext.: see Fig. 3; inv. no.: MT/1398/1/A; publ.: unpublished.
- III.113.** Aw.: litera „X”, ślad stempla; Rew.: litera „Θ”, ślad stempla; uw.: częściowo uszkodzona na skutek oderwania sznura, zachowany kanał na sznur oraz części odlewowe, projekt stratygrafii poziomej (10.2010); wym.: 19 x 14 mm; w.: 1,759 g; l.: zob. Ryc. 3; nr inw.: MT/1398/1/A; wyd.: zabytek niepublikowany.



- III.114.** Obv.: letter “X” (?), enclosed by a line, trace of the matrix; Rev.: illegible device or letter, enclosed by a line, trace of the matrix; rem.: partly destroyed, retains casting jets, horizontal stratigraphic project (October 2010); dim.: 11 x 6.5 mm; wt.: 0.701 g; ext.: see Fig. 3; inv. no.: MT/1238/1/A; publ.: unpublished.
- III.114.** Aw.: litera „X” (?), obwiedziona linią, ślad stempla; Rew.: nieczytelny znak lub litera, obwiedziona linią, ślad stempla; uw.: częściowo zniszczona, zachowane części odlewowe, projekt stratygrafii poziomej (10.2010); wym.: 11 x 6,5 mm; w.: 0,701 g; l.: zob. Ryc. 3; nr inw.: MT/1238/1/A; wyd.: zabytek niepublikowany.



- III.115.** Obv.: ligature “Ϟ” (?), trace of the matrix; Rev.: letter “II”, trace of the matrix; uw.: partly damaged by the removal of cord, retains cord channel and casting jets, horizontal stratigraphic project (October 2010); dim.: 14 x 11.4 mm; wt.: 1,619 g; ext.: see Fig. 3; inv. no.: MT/1666/2/A; publ.: unpublished.
- III.115.** Aw.: ligatura „Ϟ” (?), ślad stempla; Rew.: litera „II”, ślad stempla; uw.: częściowo uszkodzona na skutek oderwania sznura, zachowany kanał na sznur oraz części odlewowe, projekt stratygrafii poziomej (10.2010); wym.: 14 x 11,4 mm; w.: 1,619 g; l.: zob. Ryc. 3; nr inw.: MT/1666/2/A; wyd.: zabytek niepublikowany.



- III.116.** Obv.: ligature “Ϟ” (?), trace of the matrix; Rev.: illegible form with dot at right, trace of the matrix; rem.: partly destroyed by the removal of cord, retains cord channel and casting jets, horizontal stratigraphic project (October 2010); dim.: 13.5 x 13 mm; wt.: 1.530 g; ext.: see Fig. 3; inv. no.: MT/1333/1/A; publ.: unpublished.
- III.116.** Aw.: ligatura „Ϟ” (?), ślad stempla; Rew.: nieczytelna forma z punktem po prawej, ślad stempla; uw.: częściowo zniszczona na skutek oderwania sznura, zachowany kanał na sznur oraz części odlewowe, projekt stratygrafii poziomej (10.2010); wym.: 13,5 x 13 mm; w.: 1,530 g; l.: zob. Ryc. 3; nr inw.: MT/1333/1/A; wyd.: zabytek niepublikowany.



- III.117.** Obv.: letter “III”, trace of the matrix; Rev.: illegible form, trace of the matrix; rem.: retains casting jet, horizontal stratigraphic project (October 2010); dim.: 11.3 x 7.7 mm; wt.: 0.435 g; ext.: see Fig. 3; inv. no.: MT/1233/2/A; publ.: unpublished.
- III.117.** Aw.: litera „III”, ślad stempla; Rew.: nieczytelna forma, ślad stempla; uw.: zachowana część odlewowa, projekt stratygrafii poziomej (10.2010); wym.: 11,3 x 7,7 mm; w.: 0,435 g; l.: zob. Ryc. 3; nr inw.: MT/1233/2/A; wyd.: zabytek niepublikowany.



- III.118.** Obv.: letter “A”, trace of the matrix; Rev.: letter “B”, mirror image, trace of the matrix; rem.: reverse partly damaged by the removal of cord, retains cord channel and casting jet (markedly elongated), horizontal stratigraphic project (October 2010); dim.: 12.7 x 9.2 mm; wt.: 0.647 g; ext.: see Fig. 3; inv. no.: MT/1420/2/A; publ.: unpublished.
- III.118.** Aw.: litera „A”, ślad stempla; Rew.: litera „B”, odbicie lustrzane, ślad stempla; uw.: rewers częściowo uszkodzony na skutek oderwania sznura, zachowany kanał na sznur oraz część odlewowa (wyraźnie wydłużona), projekt stratygrafii poziomej (10.2010); wym.: 12,7 x 9,2 mm; w.: 0,647 g; l.: zob. Ryc. 3; nr inw.: MT/1420/2/A; wyd.: zabytek niepublikowany.



- III.119.** Obv.: double-struck: letter “Ψ” and evidence of another illegible impression, traces of two matrices; Rev.: double-struck: illegible form, enclosed by a line and evidence of another illegible impression, traces of two matrices; rem.: partly destroyed by the removal of cord, retains cord channel and casting jets, horizontal stratigraphic project (October 2010); dim.: 13 x 11.7 mm; wt.: 1.340 g; ext.: see Fig. 3; inv. no.: MT/1271/1/A; publ.: unpublished.
- III.119.** Aw.: podwójny odcisk: litera „Ψ” oraz ślad innego nieczytelnego odbicia, ślady dwóch stempli; Rew.: podwójny odcisk: nieczytelna forma, obwiedziona linią oraz ślad innego nieczytelnego odbicia, ślady dwóch stempli; uw.: częściowo zniszczona na skutek oderwania sznura, zachowany kanał na sznur oraz części odlewowe, projekt stratygrafii poziomej (10.2010); wym.: 13 x 11,7 mm; w.: 1,340 g; l.: zob. Ryc. 3; nr inw.: MT/1271/1/A; wyd.: zabytek niepublikowany.

Small lead seals with illegible or no longer surviving image
 Plomby z nieczytelnym lub niezachowanym wyobrażeniem



- III.120.** Obv.: illegible device, with dots, enclosed by a line, trace of the matrix; Rev.: illegible form, with dots, enclosed by a line, trace of the matrix; rem.: partly damaged by the removal of cord, retains cord channel and casting jets, archaeological fieldwork (2013); dim.: 14 x 11 mm; wt.: 1.243 g; ext.: see Fig. 3; inv. no.: Cz/W/2013/668; publ.: unpublished.
- III.120.** Aw.: nieczytelny znak, z punktami, obwiedziony linią, ślad stempla; Rew.: nieczytelna forma, z punktami, obwiedziona linią, ślad stempla; uw.: częściowo uszkodzona na skutek oderwania sznura, zachowany kanał na sznur oraz części odlewowe, badania archeologiczne (2013); wym.: 14 x 11 mm; w.: 1,243 g; l.: zob. Ryc. 3; nr inw.: Cz/W/2013/668; wyd.: zabytek niepublikowany.



- III.121.** Obv.: illegible device or letter, enclosed by a line, trace of the matrix; Rev.: illegible device or letter, with dots, enclosed by a line, trace of the matrix; rem.: partly damaged by the removal of cord, retains cord channel and casting jets, horizontal stratigraphic project (October 2010); dim.: 11.8 x 9.5 mm; wt.: 1.431 g; ext.: see Fig. 3; inv. no.: MT/1256/1/A; publ.: unpublished.
- III.121.** Aw.: nieczytelny znak lub litera, obwiedziona linią, ślad stempla; Rew.: nieczytelny znak lub litera, z punktami, obwiedziona linią, ślad stempla; uw.: częściowo uszkodzona na skutek oderwania sznura, zachowany kanał na sznur oraz części odlewowe, projekt stratygrafii poziomej (10.2010); wym.: 11,8 x 9,5 mm; w.: 1,431 g; l.: zob. Ryc. 3; nr inw.: MT/1256/1/A; wyd.: zabytek niepublikowany.



- III.122.** Obv.: illegible device or letter, trace of the matrix; Rev.: illegible device or letter, trace of the matrix; rem.: obverse partly damaged by the removal of cord, retains cord channel and casting jets, horizontal stratigraphic project (October 2010); dim.: 12 x 8 mm; wt.: 1,072 g; ext.: see Fig. 3; inv. no.: MT/1400/4/A; publ.: unpublished.
- III.122.** Aw.: nieczytelny znak lub litera, ślad stempla; Rew.: nieczytelny znak lub litera, ślad stempla; uw.: awers częściowo uszkodzony na skutek oderwania sznura, zachowany kanał na sznur oraz części odlewowe, projekt stratygrafii poziomej (10.2010); wym.: 12 x 8 mm; w.: 1,072 g; l.: zob. Ryc. 3; nr inw.: MT/1400/4/A; wyd.: zabytek niepublikowany.



- III.123.** Obv.: illegible device or letter, enclosed by a line, trace of the matrix; Rew.: illegible device or letter, enclosed by a line, trace of the matrix; rem.: obverse partly damaged, made from a piece of lead sheet folded (with the cord in between), retains casting jets, horizontal stratigraphic project (October 2010); dim.: 16 x 12, mm; wt.: 1,476 g; ext.: see Fig. 3; inv. no.: MT/1257/3/A; publ.: unpublished.
- III.123.** Aw.: nieczytelny znak lub litera, obwiedziona linią, ślad stempla; Rew.: nieczytelny znak lub litera, obwiedziona linią, ślad stempla; uw.: awers częściowo uszkodzony, uformowana poprzez złożenie blaszki ołowianej (pomiędzy znajdował się sznur), zachowane części odlewowe, projekt stratygrafii poziomej (10.2010); wym.: 16 x 12,8 mm; w.: 1,476 g; l.: zob. Ryc. 3; nr inw.: MT/1257/3/A; wyd.: zabytek niepublikowany.



- III.124.** Obv.: illegible device or letter, trace of the matrix; Rev.: illegible device or letter, trace of the matrix; rem.: partly damaged by the removal of cord, retains cord channel and casting jets, horizontal stratigraphic project (October 2010); dim.: 12.3 x 11 mm; wt.: 0.732 g; ext.: see Fig. 3; inv. no.: MT/1400/1/A; publ.: unpublished.
- III.124.** Aw.: nieczytelny znak lub litera, ślad stempla; Rew.: nieczytelny znak lub litera, ślad stempla; uw.: częściowo uszkodzona na skutek oderwania sznura, zachowany kanał na sznur oraz części odlewowe, projekt stratygrafii poziomej (10.2010); wym.: 12,3 x 11 mm; w.: 0,732 g; l.: zob. Ryc. 3; nr inw.: MT/1400/1/A; wyd.: zabytek niepublikowany.



- III.125.** Obv.: illegible device or letter (fragment of bell-shaped devices [?]), trace of the matrix; Rev.: illegible device or letter, trace of the matrix; rem.: partly damaged by the removal of cord, retains cord channel and casting jets, horizontal stratigraphic project (October 2010); dim.: 13 x 12 mm; wt.: 1.716 g; ext.: see Fig. 3; inv. no.: MT/1459/1/A; publ.: unpublished.
- III.125.** Aw.: nieczytelny znak lub litera (fragment znaku w formie dzwonu [?]), ślad stempla; Rew.: nieczytelny znak lub litera, ślad stempla; uw.: częściowo uszkodzona na skutek oderwania sznura, zachowany kanał na sznur oraz części odlewowe, projekt stratygrafii poziomej (10.2010); wym.: 13 x 12 mm; w.: 1,716 g; l.: zob. Ryc. 3; nr inw.: MT/1459/1/A; wyd.: zabytek niepublikowany.



- III.126.** Obv.: illegible device or letter, trace of the matrix; Rev.: illegible device or letter, trace of the matrix; rem.: reverse partly damaged probably by the removal of cord, made from a piece of lead sheet folded in half (with the cord in between), retains casting jets, horizontal stratigraphic project (October 2010); dim.: 13.7 x 9.7 mm; wt.: 1.174 g; ext.: see Fig. 3; inv. no.: MT/1421/2/A; publ.: unpublished.
- III.126.** Aw.: nieczytelny znak lub litera, ślad stempla; Rew.: nieczytelny znak lub litera, ślad stempla; w.: rewers częściowo uszkodzony prawdopodobnie na skutek oderwania sznura, uformowana poprzez złożenie na pół blaszki ołowianej (pomiędzy znajdował się sznur), zachowane części odlewowe, projekt stratygrafii poziomej (10.2010); wym.: 13,7 x 9,7 mm; w.: 1,174 g; l.: zob. Ryc. 3; nr inw.: MT/1421/2/A; wyd.: zabytek niepublikowany.



- III.127.** Obv.: illegible device or letter, trace of the matrix; Rev.: illegible, trace of the matrix; rem.: partly bent, partly destroyed by the removal of cord, retains cord channel and casting jets, horizontal stratigraphic project (October 2010); dim.: 11 x 9.4 mm; wt.: 0.706 g; ext.: see Fig. 3; inv. no.: MT/1420/5/A; publ.: unpublished.
- III.127.** Aw.: nieczytelny znak lub litera, ślad stempla; Rew.: nieczytelny, ślad stempla; uw.: częściowo zagięta, częściowo zniszczona na skutek oderwania sznura, zachowany kanał na sznur oraz części odlewowe, projekt stratygrafii poziomej (10.2010); wym.: 11 x 9,4 mm; w.: 0,706 g; l.: zob. Ryc. 3; nr inw.: MT/1420/5/A; wyd.: zabytek niepublikowany.



III.128. Aw.: illegible device or letter, trace of the matrix; Rev.: illegible, trace of the matrix; rem.: partly destroyed probably by the removal of cord, retains cord channel and casting jets, horizontal stratigraphic project (October 2010); dim.: 18.4 x 16.2 mm; wt.: 1.118 g; ext.: see Fig. 3; inv. no.: MT/1241/1/A; publ.: unpublished.

III.128. Aw.: nieczytelny znak lub litera, ślad stempla; Rew.: nieczytelny, ślad stempla; uw.: częściowo zniszczona prawdopodobnie na skutek oderwania sznura, zachowany kanał na sznur oraz części odlewowe, projekt stratygrafii poziomej (10.2010); wym.: 18,4 x 16,2 mm; w.: 1,118 g; l.: zob. Ryc. 3; nr inw.: MT/1241/1/A; wyd.: zabytek niepublikowany.



III.129. Obv.: illegible letter, trace of the matrix; Rev.: illegible form, trace of the matrix; rem.: partly destroyed by the removal of cord, retains cord channel and casting jets, horizontal stratigraphic project (October 2010); dim.: 12 x 11.6 mm; wt.: 1.567 g; ext.: see Fig. 3; inv. no.: MT/1238/2/A; publ.: unpublished.

III.129. Aw.: nieczytelna litera, ślad stempla; Rew.: nieczytelna forma, ślad stempla; uw.: częściowo zniszczona na skutek oderwania sznura, zachowany kanał na sznur oraz części odlewowe, projekt stratygrafii poziomej (10.2010); wym.: 12 x 11,6 mm; w.: 1,567 g; l.: zob. Ryc. 3; nr inw.: MT/1238/2/A; wyd.: zabytek niepublikowany.



III.130. Obv.: illegible letter, trace of the matrix; Rev.: illegible, trace of the matrix; rem.: partly destroyed by the removal of cord, retains cord channel and casting jet, horizontal stratigraphic project (October 2010); dim.: 12.2 x 10.6 mm; wt.: 0.619 g; ext.: see Fig. 3; inv. no.: MT/1291/2/A; publ.: unpublished.

III.130. Aw.: nieczytelna litera, ślad stempla; Rew.: nieczytelny, ślad stempla; uw.: częściowo zniszczona na skutek oderwania sznura, zachowany kanał na sznur oraz część odlewowa, projekt stratygrafii poziomej (10.2010); wym.: 12,2 x 10,6 mm; w.: 0,619 g; l.: zob. Ryc. 3; nr inw.: MT/1291/2/A; wyd.: zabytek niepublikowany.



III.131. Obv.: illegible form, with dots, trace of the matrix; Rev.: illegible form, enclosed by a line, trace of the matrix; rem.: partly damaged probably by the removal of cord, retains cord channel and casting jets, horizontal stratigraphic project (October 2010); dim.: 14 x 11 mm; wt.: 0.915 g; ext.: see Fig. 3; inv. no.: MT/1304/A; publ.: unpublished.

III.131. Aw.: nieczytelna forma, z punktami, ślad stempla; Rew.: nieczytelna forma, obwiedziona linią, ślad stempla; uw.: częściowo uszkodzona prawdopodobnie na skutek oderwania sznura, zachowany kanał na sznur oraz części odlewowe, projekt stratygrafii poziomej (10.2010); wym.: 14 x 11 mm; w.: 0,915 g; l.: zob. Ryc. 3; nr inw.: MT/1304/A; wyd.: zabytek niepublikowany.



- III.132.** Obv.: illegible form, enclosed by a line, trace of the matrix; Rev.: illegible form, enclosed by a line, trace of the matrix; rem.: partly damaged by the removal of cord, retains cord channel and casting jets, horizontal stratigraphic project (October 2010); dim.: 17 x 15 mm; wt.: 1.9 g; ext.: see Fig. 3; inv. no.: MT/1252/2/A; publ.: unpublished.
- III.132.** Aw.: nieczytelna forma, obwiedziona linią, ślad stempla; Rew.: nieczytelna forma, obwiedziona linią, ślad stempla; uw.: częściowo uszkodzona na skutek oderwania sznura, zachowany kanał na sznur oraz części odlewowe, projekt stratygrafii poziomej (10.2010); wym.: 17 x 15 mm; w.: 1,9 g; l.: zob. Ryc. 3; nr inw.: MT/1252/2/A; wyd.: zabytek niepublikowany.



- III.133.** Obv.: illegible form, trace of the matrix; Rev.: illegible form, evidence of beaded linear border, trace of the matrix; rem.: partly damage by the removal of cord, retains cord channel and casting jets (markedly elongated), horizontal stratigraphic project (October 2010); dim.: 16 x 8.8 mm; wt.: 1.659 g; ext.: see Fig. 3; inv. no.: MT/1355/1/A; publ.: unpublished.
- III.133.** Aw.: nieczytelna forma, ślad stempla; Rew.: nieczytelna forma, ślad obwiedzenia perełkową linią, ślad stempla; uw.: częściowo uszkodzona na skutek oderwania sznura, zachowany kanał na sznur oraz części odlewowe (wyraźnie wydłużone), projekt stratygrafii poziomej (10.2010); wym.: 16 x 8,8 mm; w.: 1,659 g; l.: zob. Ryc. 3; nr inw.: MT/1355/1/A; wyd.: zabytek niepublikowany.



- III.134.** Obv.: illegible form, trace of the matrix; Rev.: illegible form, trace of the matrix; rem.: partly damaged by the removal of cord, retains cord channel and casting jets, horizontal stratigraphic project (October 2010); dim.: 9.8 x 9.4 mm; wt.: 0.702 g ext.: see Fig. 3; inv. no.: MT/1232/1/A; publ.: unpublished.
- III.134.** Aw.: nieczytelna forma, ślad stempla; Rew.: nieczytelna forma, ślad stempla; uw.: częściowo uszkodzona na skutek oderwania sznura, zachowany kanał na sznur oraz części odlewowe, projekt stratygrafii poziomej (10.2010); wym.: 9,8 x 9,4 mm; w.: 0,702 g; l.: zob. Ryc. 3; nr inw.: MT/1232/1/A; wyd.: zabytek niepublikowany.



- III.135.** Obv.: illegible form, trace of the matrix; Rev.: illegible form, trace of the matrix; rem.: partly destroyed probably by the removal of cord, retains cord channel and casting jets (markedly elongated), horizontal stratigraphic project (October 2010); dim.: 18 x 9.2 mm; wt.: 1.050 g; ext.: see Fig. 3; inv. no.: MT/1233/5/A; publ.: unpublished.
- III.135.** Aw.: nieczytelna forma, ślad stempla; Rew.: nieczytelna forma, ślad stempla; uw.: częściowo zniszczona prawdopodobnie na skutek oderwania sznura, zachowany kanał na sznur oraz części odlewowe (wyraźnie wydłużone), projekt stratygrafii poziomej (10.2010); wym.: 18 x 9,2 mm; w.: 1,050 g; l.: zob. Ryc. 3; nr inw.: MT/1233/5/A; wyd.: zabytek niepublikowany.



III.136. Obv.: illegible form, enclosing by a line, trace of the matrix; Rev.: illegible, trace of the matrix; rem.: partly destroyed probably by the removal of cord, retains cord channel and casting jets, horizontal stratigraphic project (October 2010); dim.: 15.3 x 9.9 mm; wt.: 0.370 g; ext.: see Fig. 3; inv. no.: MT/1353/1/A; publ.: unpublished.

III.136. Aw.: nieczytelna forma, obwiedziona linią, ślad stempla; Rew.: nieczytelny, ślad stempla; uw.: częściowo zniszczona prawdopodobnie na skutek oderwania sznura, zachowany kanał na sznur oraz części odlewowe, projekt stratygrafii poziomej (10.2010); wym.: 15,3 x 9,9 mm; w.: 0,370 g; l.: zob. Ryc. 3; nr inw.: MT/1353/1/A; wyd.: zabytek niepublikowany.



III.137. Obv.: illegible form, trace of the matrix; Rev.: illegible, trace of the matrix; rem.: partly damaged by the removal of cord, retains cord channel and casting jets, horizontal stratigraphic project (October 2010); dim.: 11.3 x 10.9 mm; wt.: 1.393 g; ext.: see Fig. 3; inv. no.: MT/1271/4/A; publ.: unpublished.

III.137. Aw.: nieczytelna forma, ślad stempla; Rew.: nieczytelny, ślad stempla; uw.: częściowo uszkodzona na skutek oderwania sznura, zachowany kanał na sznur oraz części odlewowe, projekt stratygrafii poziomej (10.2010); wym.: 11,3 x 10,9 mm; w.: 1,393 g; l.: zob. Ryc. 3; nr inw.: MT/1271/4/A; wyd.: zabytek niepublikowany.



III.138. Obv.: illegible, evidence of linear border, trace of the matrix; Rev.: illegible, trace of the matrix; rem.: partly damaged, partly bent, retains casting jets (one of them markedly elongated and bent), horizontal stratigraphic project (October 2010), lead seal bent in half; dim.: 13.9 x 9.6 mm; wt.: 0.407 g; ext.: see Fig. 3; inv. no.: MT/1255/1/A; publ.: unpublished.

III.138. Aw.: nieczytelny, ślad obwiedzenia linią, ślad stempla; Rew.: nieczytelny, ślad stempla; uw.: częściowo uszkodzona, częściowo zagięta, zachowane części odlewowe (jedna z nich wyraźnie wydłużona oraz zagięta), projekt stratygrafii poziomej (10.2010), plomba zgięta w pół; wym.: 13,9 x 9,6 mm; w.: 0,407 g; l.: zob. Ryc. 3; nr inw.: MT/1255/1/A; wyd.: zabytek niepublikowany.



III.139. Obv.: illegible, evidence of linear border, trace of the matrix; Rev.: illegible, evidence of linear border, trace of the matrix; rem.: partly destroyed, horizontal stratigraphic project (October 2010); dim.: 8.7 x 7 mm; wt.: 0.501 g; ext.: see Fig. 3; inv. no.: MT/1379/1/A; publ.: unpublished.

III.139. Aw.: nieczytelny, ślad obwiedzenia linią, ślad stempla; Rew.: nieczytelny, ślad obwiedzenia linią, ślad stempla; uw.: częściowo zniszczona, projekt stratygrafii poziomej (10.2010); wym.: 8,7 x 7 mm; w.: 0,501 g; l.: zob. Ryc. 3; nr inw.: MT/1379/1/A; wyd.: zabytek niepublikowany.



III.140. Obv.: illegible, trace of the matrix; Rev.: illegible, trace of the matrix; rem.: partly destroyed probably by the removal of cord, retains casting jet, horizontal stratigraphic project (October 2010); dim.: 9.5 x 7.4 mm; w.: 0.560 g; ext.: see Fig. 3; inv. no.: MT/1268/1/A; publ.: unpublished.

III.140. Aw.: nieczytelny, ślad stempla; Rew.: nieczytelny, ślad stempla; uw.: częściowo zniszczona prawdopodobnie na skutek oderwania sznura, zachowana część odlewowa, projekt stratygrafii poziomej (10.2010); wym.: 9,5 x 7,4 mm; w.: 0,560 g; l.: zob. Ryc. 3; nr inw.: MT/1268/1/A; wyd.: zabytek niepublikowany.



III.141. Aw.: illegible; Rew.: illegible; rem.: partly damaged by the removal of cord, retains cord channel and casting jets, horizontal stratigraphic project (October 2010); dim.: 13,8 x 10,5 mm; w.: 2,238 g; ext.: see Fig. 3; inv. no.: MT/1253/2/A; publ.: unpublished.

III.141. Aw.: nieczytelny; Rew.: nieczytelny; uw.: częściowo uszkodzona na skutek oderwania sznura, zachowany kanał na sznur oraz części odlewowe, projekt stratygrafii poziomej (10.2010); wym.: 13,8 x 10,5 mm; w.: 2,238 g; l.: zob. Ryc. 3; nr inw.: MT/1253/2/A; wyd.: zabytek niepublikowany.



III.142. Obv.: illegible; Rev.: illegible; rem.: reverse surface heavily damaged, retains casting jets, archaeological fieldwork (2013); dim.: 19 x 16.3 mm, wt.: 2.400 g; ext.: see Fig. 3; inv. no.: Cz/W/2013/715; publ.: unpublished.

III.142. Aw.: nieczytelny; Rew.: nieczytelny; uw.: powierzchnia rewersu silnie uszkodzona, zachowane części odlewowe, badania archeologiczne (2013); wym.: 19 x 16,3 mm; w.: 2,400 g; l.: zob. Ryc. 3; nr inw.: Cz/W/2013/715; wyd.: zabytek niepublikowany.



III.143. Obv.: illegible; Rev.: illegible; rem.: partly damaged probably by the removal of cord, retains cord channel, horizontal stratigraphic project (October 2010); dim.: 9,3 x 6,7 mm; wt.: 1,027 g; ext.: see Fig. 3; inv. no.: MT/1268/3/A; publ.: unpublished.

III.143. Aw.: nieczytelny; Rew.: nieczytelny; uw.: częściowo uszkodzona prawdopodobnie na skutek oderwania sznura, zachowany kanał na sznur, projekt stratygrafii poziomej (10.2010); wym.: 9,3 x 6,7 mm; w.: 1,027 g; l.: zob. Ryc. 3; nr inw.: MT/1268/3/A; wyd.: zabytek niepublikowany.



- III.144.** Obv.: illegible; Rev.: impossible to read; rem.: partly bent, retains cord channel, archaeological fieldwork (2013); dim.: 16 x 9.8 mm; wt.: 2.278 g; ext.: see Fig. 3; inv. no.: Cz/W/2013/719; publ.: unpublished.
- III.144.** Aw.: nieczytelny; Rew.: niemożliwy do odczytania; uw.: częściowo zagięta, zachowany kanał na sznur, badania archeologiczne (2013); wym.: 16 x 9,8 mm; w.: 2,278 g; l.: zob. Ryc. 3; nr inw.: Cz/W/2013/719; wyd.: zabytek niepublikowany.



- III.145.** Obv.: illegible; Rev.: illegible; rem.: retains cord channel and casting jets, archaeological fieldwork (2013); dim.: 10.4 x 8.2 mm; wt.: 0.890g; ext.: see Fig. 3; inv. no.: Cz/W/2013/670; publ.: unpublished.
- III.145.** Aw.: nieczytelny; Rew.: nieczytelny; uw.: zachowany kanał na sznur oraz części odlewowe, badania archeologiczne (2013); wym.: 10,4 x 8,2 mm; w.: 0,890g; l.: zob. Ryc. 3; nr inw.: Cz/W/2013/670; wyd.: zabytek niepublikowany.



- III.146.** Obv.: illegible device or letter; Rev.: illegible; rem.: preservation very poor, partly destroyed probably by the removal of cord, retains cord channel and casting jets, archaeological fieldwork (2013); dim.: 15 x 11.2 mm; wt.: 1.465 g; ext.: see Fig. 3; inv. no.: Cz/W/2013/675; publ.: unpublished.
- III.146.** Aw.: nieczytelny znak lub litera; Rew.: nieczytelny; uw.: bardzo zły stan zachowania, zachowany kanał na sznur oraz części odlewowe, badania archeologiczne (2013); wym.: 15 x 11,2 mm; w.: 1,465 g; l.: zob. Ryc. 3; nr inw.: Cz/W/2013/675; wyd.: zabytek niepublikowany.

**Czermno, lead seals without location
Czermno, plomby bez lokalizacji**

Small lead seals with image of saint
Plomby z wizerunkiem świętego



NN.1. Obv.: image of saint (Basil the Great [?]), long beard, hand raised in blessing, letters “A[Γ]И[O]C” at left, letters at right illegible, enclosed by a line, trace of the matrix; Rev.: flourishing cross, enclosed by a line, trace of the matrix; rem.: partly damaged by the removal of cord, retains cord channel; dim.: 13.4 x 12.2 mm; wt.: 2.027 g; inv. no.: MT/1676/30/A; publ.: unpublished.

NN.1. Aw.: wizerunek świętego (Bazylego Wielkiego [?]), z długą brodą i błogosławiącą ręką, po lewej litery “A[Γ]И[O]C”, po prawej litery niewidoczne, obwiedziony linią, ślad stempla; Rew.: kwitnący krzyż, obwiedziony linią, ślad stempla; uw.: częściowo uszkodzona na skutek oderwania sznura, zachowany kanał na sznur; wym.: 13,4 x 12,2 mm; w.: 2,027 g; nr inw.: MT/1676/30/A; wyd.: zabytek niepublikowany.



NN.2. Obv.: image of saint (Basil the Great [?]), long beard, hand raised in blessing, enclosed by a line, trace of the matrix; Rev.: flourishing six-armed cross, enclosed by a line, trace of the matrix; rem.: partly damaged by the removal of cord, retains cord channel and casting jets; dim.: 13.5 x 10.5 mm; wt.: 1.798 g; inv. no.: MT/1676/32/A; publ.: unpublished.

NN.2. Aw.: wizerunek świętego (Bazylego Wielkiego [?]), z długą brodą i błogosławiącą ręką, obwiedziony linią, ślad stempla; Rew.: sześcioramienny kwitnący krzyż, obwiedziony linią, ślad stempla; uw.: częściowo uszkodzona na skutek oderwania sznura, zachowany kanał na sznur oraz części odlewowe; wym.: 13,5 x 10,5 mm; w.: 1,798 g; nr inw.: MT/1676/32/A; wyd.: zabytek niepublikowany.



NN.3. Obv.: image of saint (Basil the Great [?]), long beard, hand raised in blessing, trace of the matrix; Rev.: flourishing six-armed cross, trace of the matrix; rem.: reverse partly damaged by the removal of cord, retains cord channel and casting jets (markedly elongated); dim.: 13.5 x 11 mm; wt.: 1.750 g; inv. no.: MT/1676/34/A; publ.: unpublished.

NN.3. Aw.: wizerunek świętego (Bazylego Wielkiego [?]), z długą brodą i błogosławiącą ręką, ślad stempla; Rew.: sześcioramienny kwitnący krzyż, ślad stempla; uw.: rewers częściowo uszkodzony na skutek oderwania sznura, zachowany kanał na sznur oraz części odlewowe (wyraźnie wydłużone); wym.: 13,5 x 11 mm; w.: 1,750 g; nr inw.: MT/1676/34/A; wyd.: zabytek niepublikowany.



NN.4. Obv.: image of saint, enclosed by a line, trace of the matrix; Rev.: flourishing six-armed cross, enclosed by a line, trace of the matrix; rem.: obverse partly damaged by the removal of cord, retains cord channel and casting jets (markedly elongated); dim.: 16 x 11.5 mm; wt.: 1.790 g; inv. no.: MT/1704/82/A; publ.: unpublished.

NN.4. Aw.: wizerunek świętego, obwiedziony linią, ślad stempla; Rew.: sześcioramienny kwitnący krzyż, obwiedziony linią, ślad stempla; uw.: awers częściowo uszkodzony na skutek oderwania sznura, zachowany kanał na sznur oraz części odlewowe (wyraźnie wydłużone); wym.: 16 x 11,5 mm; w.: 1,790 g; nr inw.: MT/1704/82/A; wyd.: zabytek niepublikowany.



NN.5. Obv.: image of saint, with spear, trace of the matrix; Rev.: fleur de lis, elaborate form, trace of the matrix; rem.: partly damaged by the removal of cord, retains cord channel and casting jets; dim.: 12 x 10.5 mm; wt.: 2.106 g; inv. no.: MT/1676/36/A; publ.: unpublished.

NN.5. Aw.: wizerunek świętego, z włócznią, ślad stempla; Rew.: skomplikowany znak lilii, ślad stempla; uw.: częściowo uszkodzona na skutek oderwania sznura, zachowany kanał na sznur oraz części odlewowe; wym.: 12 x 10,5 mm; w.: 2,106 g; nr inw.: MT/1676/36/A; wyd.: zabytek niepublikowany.



NN.6. Obv.: image of saint, with spear, trace of the matrix; Rev.: double-struck: fleur de lis, elaborate form, poorly legible and device in shape of pike-pole (?), enclosed by a line, traces of two matrices; rem.: partly damaged by the removal of cord, retains cord channel and casting jets; dim.: 15.1 x 13.7 mm; wt.: 1.527 g; inv. no.: MT/1676/26/A; publ.: unpublished.

NN.6. Aw.: wizerunek świętego, z włócznią, ślad stempla; Rew.: podwójny odcisk: skomplikowany znak lilii, słabo czytelny oraz znak o kształcie osęki (?), obwiedziony linią, ślady dwóch stempli; uw.: częściowo uszkodzona na skutek oderwania sznura, zachowany kanał na sznur oraz części odlewowe; wym.: 15,1 x 13,7 mm; w.: 1,527 g; nr inw.: MT/1676/26/A; wyd.: zabytek niepublikowany.



NN.7. Obv.: image of saint, with spear (?), trace of the matrix; Rev.: fleur de lis, elaborate form, trace of the matrix; rem.: made from a piece of lead sheet folded in half (with the cord in between), retains casting jets (markedly elongated); dim.: 14 x 11 mm; wt.: 1.083 g; inv. no.: MT/1912/17/A; publ.: unpublished.

NN.7. Aw.: wizerunek świętego, z włócznią (?), ślad stempla; Rew.: skomplikowany znak lilii, ślad stempla; uw.: uformowana poprzez złożenie na pół blaszki ołowianej (pomiędzy znajdował się sznur), zachowane części odlewowe (wyraźnie wydłużone); wym.: 14 x 11 mm; w.: 1,083 g; nr inw.: MT/1912/17/A; wyd.: zabytek niepublikowany.



NN.8. Obv.: image of saint, with spear, poorly legible, trace of the matrix; Rev.: fleur de lis, elaborate form, poorly legible, trace of the matrix; rem.: partly destroyed by the removal of cord, retains cord channel and casting jets (markedly elongated); dim.: 17 x 12 mm; wt.: 2.435 g; inv. no.: MT/1912/15/A; publ.: unpublished.

NN.8. Aw.: wizerunek świętego, z włócznią, słabo czytelny, ślad stempla; Rew.: skomplikowany znak lilii, słabo czytelny, ślad stempla; uw.: częściowo zniszczona na skutek oderwania sznura, zachowany kanał na sznur oraz części odlewowe (wyraźnie wydłużone); wym.: 17 x 12 mm; w.: 2,435 g; nr inw.: MT/1912/15/A; wyd.: zabytek niepublikowany.



NN.9. Obv.: image of saint, with spear, trace of the matrix; Rev.: fleur de lis, elaborate form, poorly legible, trace of the matrix; rem.: reverse partly damaged by the removal of cord, retains cord channel and casting jets; dim.: 16.7 x 13.4 mm; wt.: 2.340 g; inv. no.: MT/1912/68/A; publ.: unpublished.

NN.9. Aw.: wizerunek świętego, z włócznią, ślad stempla; Rew.: skomplikowany znak lilii, słabo czytelny, ślad stempla; uw.: rewers częściowo uszkodzony na skutek oderwania sznura, zachowany kanał na sznur oraz części odlewowe; wym.: 16,7 x 13,4 mm; w.: 2,340 g; nr inw.: MT/1912/68/A; wyd.: zabytek niepublikowany.



NN.10. Obv.: image of saint, with spear, poorly legible, trace of the matrix; Rev.: fleur de lis, elaborate form, poorly legible, trace of the matrix; rem.: retains cord channel; dim.: 19.7 x 19.1 mm; wt.: 2.076 g; inv. no.: Cz/37/15; publ.: unpublished.

NN.10. Aw.: wizerunek świętego, z włócznią, słabo czytelny, ślad stempla; Rew.: skomplikowany znak lilii, słabo czytelny, ślad stempla; uw.: kanał na sznur zachowany; wym.: 19,7 x 19,1 mm; w.: 2,076 g; nr inw.: Cz/37/15; wyd.: zabytek niepublikowany.



NN.11. Obv.: image of saint, with spear, poorly legible, trace of the matrix; Rev.: fleur de lis, elaborate form, poorly legible, trace of the matrix; rem.: reverse partly damaged by the removal of cord, retains cord channel and casting jets (one of them bent); dim.: 12 x 11 mm; wt.: 1.635 g; inv. no.: Cz/45/15; publ.: unpublished.

NN.11. Aw.: wizerunek świętego, z włócznią, bardzo słabo czytelny, ślad stempla; Rew.: skomplikowany znak lilii, słabo czytelny, ślad stempla; uw.: rewers częściowo uszkodzony na skutek oderwania sznura, zachowany kanał na sznur oraz części odlewowe (jedna z nich zagięta); wym.: 12 x 11 mm; w.: 1,635 g; nr inw.: Cz/45/15; wyd.: zabytek niepublikowany.



NN.12. Obv.: image of saint, trace of the matrix; Rev.: bident, bell-shaped form, outfolded prongs, forked right prong, stem illegible, trace of the matrix; rem.: partly damaged by the removal of cord, retains cord channel and casting jets (markedly elongated); dim.: 15.6 x 13.5 mm; wt.: 2.442 g; inv. no.: MT/1704/60/A; publ.: unpublished.

NN.12. Aw.: wizerunek świętego, ślad stempla; Rew.: dwuzub, w kształcie dzwonu, zęby wywinięte na zewnątrz, rozwidlenie na prawym zębie, nóżka nieczytelna, ślad stempla; uw.: częściowo uszkodzona na skutek oderwania sznura, zachowany kanał na sznur oraz części odlewowe (wyraźnie wydłużone); wym.: 15,6 x 13,5 mm; w.: 2,442 g; nr inw.: MT/1704/60/A; wyd.: zabytek niepublikowany.



NN.13. Obv.: image of saint, enclosed by a line, trace of the matrix; Rev.: bident, bell-shaped form, outfolded prongs, forked right prong, stem of two lines, trace of the matrix; rem.: partly damaged by the removal of cord, retains cord channel and casting jets (one of them markedly elongated); dim.: 15 x 12.2 mm; wt.: 1.846 g; inv. no.: MT/1704/67/A; publ.: unpublished.

NN.13. Aw.: wizerunek świętego, obwiedziony linią, ślad stempla; Rew.: dwuzub, w kształcie dzwonu, zęby wywinięte na zewnątrz, rozwidlenie na prawym zębie, nóżka w postaci dwóch linii, ślad stempla; uw.: częściowo uszkodzona na skutek oderwania sznura, zachowany kanał na sznur oraz części odlewowe (jedna z nich wyraźnie wydłużona); wym.: 15 x 12,2 mm; w.: 1,846 g; nr inw.: MT/1704/67/A; wyd.: zabytek niepublikowany.



NN.14. Obv.: image of saint, trace of the matrix; Rev.: bident, bell-shaped form, outfolded left prong, top of right prong now missing, inward-folded spur (?) on right prong, stem of two lines, trace of the matrix; rem.: partly damaged by the removal of cord, retains cord channel and casting jets; dim.: 15.2 x 15 mm; wt.: 2.988 g; inv. no.: MT/1676/23/A; publ.: unpublished.

NN.14. Aw.: wizerunek świętego, ślad stempla; Rew.: dwuzub, w kształcie dzwonu, lewy ząb wywinięty na zewnątrz, szczyt prawego zęba nie zachował się, odnoga (?) skierowana do wnętrza na prawym zębie, nóżka w postaci dwóch linii, ślad stempla; uw.: częściowo uszkodzony na skutek oderwania sznura, zachowany kanał na sznur oraz części odlewowe; wym.: 15,2 x 15 mm; w.: 2,988 g; nr inw.: MT/1676/23/A; wyd.: zabytek niepublikowany.



NN.15. Obv.: image of saint, trace of the matrix; Rev.: bident, bell-shaped form, outfolded left prong, top of right prong now missing, forked left prong, stem of two lines, trace of the matrix; rem.: reverse partly damaged by the removal of cord, retains cord channel and casting jets; dim.: 15 x 11.2 mm; wt.: 1.858 g; inv. no.: Cz/33/15; publ.: unpublished.

NN.15. Aw.: wizerunek świętego, ślad stempla; Rew.: dwuzub, w kształcie dzwonu, lewy ząb wywinięty na zewnątrz, szczyt prawego zęba nie zachował się, rozwidlenie na lewym zębie, nóżka złożona z dwóch linii, ślad stempla; uw.: rewers częściowo uszkodzony na skutek oderwania sznura, zachowany kanał na sznur oraz części odlewowe; wym.: 15 x 11,2 mm; w.: 1,858 g; nr inw.: Cz/33/15; wyd.: zabytek niepublikowany.



NN.16. Obv.: image of saint, poorly legible, trace of the matrix; Rev.: bident, bell-shaped form, prongs now missing, stem in the form of inverted letter "T", trace of the matrix; rem.: partly damaged by the removal of cord, retains cord channel and casting jets; dim.: 16.2 x 15 mm; wt.: 3.044 g; inv. no.: MT/1676/4/A; publ.: unpublished.

NN.16. Aw.: wizerunek świętego, słabo czytelny, ślad stempla; Rew.: dwuzub, w kształcie dzwonu, zęby nie zachowały się, nóżka w kształcie odwróconej litery „T”, ślad stempla; uw.: częściowo uszkodzona na skutek oderwania sznura, zachowany kanał na sznur oraz części odlewowe; wym.: 16,2 x 15 mm; w.: 3,044 g; nr inw.: MT/1676/4/A; wyd.: zabytek niepublikowany.



NN.17. Obv.: image of saint (?), trace of the matrix; Rev.: bident, bell-shaped form, outfolded prongs, inward-folded spur on right prong, bident bottom now missing, trace of the matrix; rem.: partly destroyed by the removal of cord, retains cord channel and casting jets (two of them bent); dim.: 15.5 x 15 mm; wt.: 2.562 g; inv. no.: MT/1704/77/A; publ.: unpublished.

NN.17. Aw.: wizerunek świętego (?), ślad stempla; Rew.: dwuzub, w kształcie dzwonu, zęby wywinięte na zewnątrz, odnoga skierowana do wnętrza na prawym zębie, podstawa dwuzuba nie zachowała się, ślad stempla; uw.: częściowo zniszczona na skutek oderwania sznura, zachowany kanał na sznur oraz części odlewowe (dwie z nich zagięte); wym.: 15,5 x 15 mm; w.: 2,562 g; nr inw.: MT/1704/77/A; wyd.: zabytek niepublikowany.



NN.18. Obv.: image of saint, nimbus around the head, trace of the matrix; Rev.: bident, angular form, double cross-bar on left prong, stem now missing, enclosed by beaded line, trace of the matrix; rem.: partly destroyed by the removal of cord, retains cord channel and casting jets; dim.: 15.2 x 13.3 mm; wt.: 1.868 g; inv. no.: MT/1676/107/A; publ.: unpublished.

NN.18. Aw.: wizerunek świętego, nimb wokół głowy, ślad stempla; Rew.: dwuzub, w kształcie prostokąta, podwójne przekrzyżowanie na lewym zębie, nóżka nie zachowała się, obwiedziony perełkową linią, ślad stempla; uw.: częściowo zniszczona na skutek oderwania sznura, zachowany kanał na sznur oraz części odlewowe; wym.: 15,2 x 13,3 mm; w.: 1,868 g; nr inw.: MT/1676/107/A; wyd.: zabytek niepublikowany.



NN.19. Obv.: image of saint (?), poorly legible, trace of the matrix; Rev.: trident, trace of the matrix; rem.: partly damaged by the removal of cord, retains cord channel and casting jets; dim.: 17 x 13.2 mm; wt.: 4.745 g; inv. no.: MT/1704/74/A; publ.: unpublished.

NN.19. Aw.: wizerunek świętego (?), słabo czytelny, ślad stempla; Rew.: tryzub, ślad stempla; uw.: częściowo uszkodzona na skutek oderwania sznura, zachowany kanał na sznur oraz części odlewowe; wym.: 17 x 13,2 mm; w.: 4,745 g; nr inw.: MT/1704/74/A; wyd.: zabytek niepublikowany.



- NN.20.** Obv.: image of saint (?), poorly legible, enclosed by beaded (?) line, trace of the matrix; Rev.: eight-petalled rosette, enclosed by beaded (?) line, trace of the matrix; rem.: obverse partly damaged by the removal of cord, retains cord channel and casting jet; dim.: 14 x 13.6 mm; wt.: 3.283 g; inv. no.: MT/1676/24/A; publ.: unpublished.
- NN.20.** Aw.: wizerunek świętego (?), słabo czytelny, obwiedziony perełkową (?) linią, ślad stempla; Rew.: ośmiolistna rozетка, obwiedziona perełkową (?) linią, ślad stempla; uw.: awers częściowo uszkodzony na skutek oderwania sznura, zachowany kanał na sznur oraz część odlewowa; wym.: 14 x 13,6 mm; w.: 3,283 g; nr inw.: MT/1676/24/A; wyd.: zabytek niepublikowany.



- NN.21.** Obv.: image of saint, in a princely cap, enclosed by beaded line, trace of the matrix; Rev.: eight-petalled rosette, enclosed by beaded line, trace of the matrix; rem.: partly damaged by the removal of cord, retains cord channel and casting jet; dim.: 17.1 x 15.8 mm; wt.: 4.147 g; inv. no.: MT/1912/6/A; publ.: unpublished.
- NN.21.** Aw.: wizerunek świętego, w książęcej czapce, obwiedziony perełkową linią, ślad stempla; Rew.: ośmiolistna rozетка, obwiedziona perełkową linią, ślad stempla; uw.: częściowo uszkodzona na skutek oderwania sznura, zachowany kanał na sznur oraz część odlewowa; wym.: 17,1 x 15,8 mm; w.: 4,147 g; nr inw.: MT/1912/6/A; wyd.: zabytek niepublikowany.



- NN.22.** Obv.: image of saint Peter, at left letters “ [CBA]T[O[Ї]]”, higher up at right, letters “Π[E[TP]]”, the whole enclosed by beaded (?) line, trace of the matrix; Rev.: letter “Ж”, enclosed by beaded line, trace of the matrix; rem.: partly damaged by the removal of cord, retains cord channel and casting jet; dim.: 12 x 11 mm; wt.: 2.531 g; inv. no.: MT/1676/15/A; publ.: Piotrowski, Wołoszyn 2012a, Fig. 9 – second row, eighth lead seal from top; 2012b, Fig. 7: 2 – second row, eighth lead seal from top.
- NN.22.** Aw.: wizerunek św. Piotra, po lewej litery „[CBA]T[O[Ї]]”, po prawej nieco wyżej litery „Π[E[TP]]”, całość obwiedziona perełkową (?) linią, ślad stempla; Rew.: litera „Ж”, obwiedziona perełkową linią, ślad stempla; uw.: częściowo uszkodzona na skutek oderwania sznura, zachowany kanał na sznur oraz część odlewowa; wym.: 12 x 11 mm; w.: 2,531 g; nr inw.: MT/1676/15/A; wyd.: Piotrowski, Wołoszyn 2012a, Ryc. 9 – rząd drugi, plomba ósma od góry; 2012b, Ryc. 7: 2 – rząd drugi, plomba ósma od góry.



- NN.23.** Obv.: image of saint, nimbus around the head, at right letter “A”, the whole enclosed by beaded line, trace of the matrix; Rev.: letter “T”, enclosed by beaded line, trace of the matrix; rem.: partly destroyed by the removal of cord, retains cord channel and casting jets; dim.: 15 x 14 mm; wt.: 2.684 g; inv. no.: MT/1676/16/A; publ.: unpublished.
- NN.23.** Aw.: wizerunek świętego, nimb wokół głowy, po prawej litera „A”, całość obwiedziona perełkową linią, ślad stempla; Rew.: litera „T”, obwiedziona perełkową linią, ślad stempla; uw.: częściowo zniszczona na skutek oderwania sznura, zachowany kanał na sznur oraz części odlewowe; wym.: 15 x 14 mm; w.: 2,684 g; nr inw.: MT/1676/16/A; wyd.: zabytek niepublikowany.



NN.24. Obv.: image of saint, nimbus around the head, poorly legible, enclosed by a line, trace of the matrix; Rev.: illegible form, trace of the matrix; rem.: reverse partly damaged by the removal of cord, retains cord channel and casting jets; dim.: 17.7 x 15.4 mm; wt.: 3.249 g; inv. no.: MT/1912/8/A; publ.: unpublished.

NN.24. Aw.: wizerunek świętego, nimb wokół głowy, słabo czytelny, obwiedziony linią, ślad stempla; Rew.: nieczytelna forma, ślad stempla; uw.: rewers częściowo uszkodzony na skutek oderwania sznura, zachowany kanał na sznur oraz części odlewowe; wym.: 17,7 x 15,4 mm; w.: 3,249 g; nr inw.: MT/1912/8/A; wyd.: zabytek niepublikowany.



NN.25. Obv.: image of saint, nimbus around the head, poorly legible, trace of the matrix; Rev.: illegible, trace of the matrix; rem.: retains casting jets (one of them bent); dim.: 14.5 x 14 mm; wt.: 1.808 g; inv. no.: MT/1921/49/A; publ.: unpublished.

NN.25. Aw.: wizerunek świętego, nimb wokół głowy, ślad stempla; Rew.: nieczytelny, ślad stempla; uw.: zachowane części odlewowe (jedna z nich zagięta); wym.: 14,5 x 14 mm; w.: 1,808 g; nr inw.: MT/1921/49/A; wyd.: zabytek niepublikowany.



NN.26. Obv.: image of saint, nimbus around the head, poorly legible, enclosed by a line, trace of the matrix; Rev.: illegible form, trace of the matrix; rem.: reverse partly damaged by the removal of cord, retains cord channel and casting jets (one of them markedly elongated); dim.: 19.6 x 15.5 mm; wt.: 3.326 g; inv. no.: MT/1912/16/A; publ.: unpublished.

NN.26. Aw.: wizerunek świętego, nimb wokół głowy, słabo czytelny, obwiedziony linią, ślad stempla; Rew.: nieczytelna forma, ślad stempla; uw.: rewers częściowo uszkodzony na skutek oderwania sznura, zachowany kanał na sznur oraz części odlewowe (jedna z nich wyraźnie wydłużona); wym.: 19,6 x 15,5 mm; w.: 3,326 g; nr inw.: MT/1912/16/A; wyd.: zabytek niepublikowany.



NN.27. Obv.: image of saint, nimbus around the head, poorly legible, trace of the matrix; Rev.: illegible, trace of the matrix; rem.: reverse partly damaged by the removal of cord, retains cord channel and casting jets; dim.: 13 x 12.6 mm; wt.: 1.924 g; inv. no.: MT/1676/27/A; publ.: unpublished.

NN.27. Aw.: wizerunek świętego, nimb wokół głowy, słabo czytelny, ślad stempla; Rew.: nieczytelny, ślad stempla; uw.: rewers częściowo uszkodzony na skutek oderwania sznura, zachowany kanał na sznur oraz części odlewowe; wym.: 13 x 12,6 mm; w.: 1,924 g; nr inw.: MT/1676/27/A; wyd.: zabytek niepublikowany.



NN.28. Obv.: image of saint, wearing imperial diadem (?), poorly legible, trace of the matrix; Rev.: illegible, trace of the matrix; rem.: partly damaged by the removal of cord, retains cord channel and casting jets; dim.: 14.6 x 14.2 mm; wt.: 2.187 g; inv. no.: MT/1676/29/A; publ.: unpublished.

NN.28. Aw.: wizerunek świętego, w diademie cesarskim (?), słabo czytelny, ślad stempla; Rew.: nieczytelny, ślad stempla; uw.: częściowo uszkodzona na skutek oderwania sznura, zachowany kanał na sznur oraz części odlewowe; wym.: 14,6 x 14,2 mm; w.: 2,187 g; nr inw.: MT/1676/29/A; wyd.: zabytek niepublikowany.



NN.29. Obv.: double-struck: image of saint (?), poorly legible and letter "I", traces of two matrices; Rev.: double-struck: fragment of illegible letter and fragment of bident, bell-shaped form (?), outfolded right prong, top of left prong now missing, traces of two matrices; rem.: partly damaged by the removal of cord, retains cord channel and casting jets; dim.: 14.8 x 13 mm; wt.: 1.364 g; inv. no.: MT/1912/138/A; publ.: unpublished.

NN.29. Aw.: podwójny odcisk: wizerunek świętego (?), słabo czytelny oraz litera „I”, ślady dwóch stempli; Rew.: podwójny odcisk: fragment nieczytelnej litery oraz fragment dwuzuba, w kształcie dzwonu (?), prawy ząb wywinięty na zewnątrz, szczyt lewego zęba nie zachował się, ślady dwóch stempli; uw.: częściowo uszkodzona na skutek oderwania sznura, zachowany kanał na sznur oraz części odlewowe; wym.: 14,8 x 13 mm; w.: 1,364 g; nr inw.: MT/1912/138/A; wyd.: zabytek niepublikowany.



NN.30. Obv.: double-struck: image of saint (?), poorly legible and letter "A", traces of two matrices; Rev.: double-struck: device in shape of pike-pole, enclosed by a line and evidence of another illegible impression, traces of two matrices; rem.: reverse partly damaged by the removal of cord, retains cord channel and casting jets; dim.: 15.7 x 13.9 mm; wt.: 2.769 g; inv. no.: MT/1912/112/A; publ.: unpublished.

NN.30. Aw.: podwójny odcisk: wizerunek świętego (?), słabo czytelny oraz litera „A”, ślady dwóch stempli; Rew.: podwójny odcisk: znak w kształcie osęki, obwiedzony linią oraz ślad innego nieczytelnego odbicia, ślady dwóch stempli; uw.: rewers częściowo uszkodzony na skutek oderwania sznura, zachowany kanał na sznur oraz części odlewowe; wym.: 15,7 x 13,9 mm; w.: 2,769 g; nr inw.: MT/1912/112/A; wyd.: zabytek niepublikowany.

Small lead seals with image of flourishing cross
Plomby z wyobrażeniem kwitnącego krzyża



NN.31. Obv.: flourishing six-armed cross, trace of the matrix; Rev.: bident, bell-shaped form, outfolded prongs, inward-folded spur on right prong, stem of two lines, trace of the matrix; rem.: obverse partly damaged by the removal of cord, retains cord channel and casting jets (one of them markedly elongated); dim.: 17 x 13.4 mm; wt.: 2.974 g; inv. no.: MT/1704/62/A; publ.: unpublished.

NN.31. Aw.: sześcioramienny kwitnący krzyż, ślad stempla; Rew.: dwuzub, w kształcie dzwonu, zęby wywinięte na zewnątrz, odnoga skierowana do wnętrza na prawym zębie, nóżka złożona z dwóch linii, ślad stempla; uw.: awers częściowo uszkodzony na skutek oderwania sznura, zachowany kanał na sznur oraz części odlewowe (jedna z nich wyraźnie wydłużona); wym.: 17 x 13,4 mm; w.: 2,974 g; nr inw.: MT/1704/62/A; wyd.: zabytek niepublikowany.



NN.32. Obv.: double-struck: fragment of flourishing six-armed cross and evidence of linear border from another illegible impression, traces of two matrices; Rev.: double-struck: triangular device with prongs issuing inwards from triangle sides, enclosed by a line and illegible device or letter, enclosed by a line, traces of two matrices; rem.: partly damaged by the removal of cord, retains cord channel and casting jets; dim.: 21 x 13.6 mm; wt.: 1.492 g; inv. no.: MT/1676/98/A; publ.: unpublished.

NN.32. Aw.: podwójny odcisk: fragment sześcioramiennego kwitnącego krzyża oraz ślad obwiedzenia linią od innego nieczytelnego odbicia, ślady dwóch stempli; Rew.: podwójny odcisk: znak w formie trójkąta z odnogami odchodzącymi od ramion, skierowanymi do wnętrza, obwiedziony linią oraz nieczytelny znak lub litera, obwiedzone linią, ślady dwóch stempli; uw.: częściowo uszkodzona na skutek oderwania sznura, zachowany kanał na sznur oraz części odlewowe; wym.: 21 x 13,6 mm; w.: 1,492 g; nr inw.: MT/1676/98/A; wyd.: zabytek niepublikowany.



NN.33. Obv.: flourishing cross, trace of the matrix; Rev.: double-struck: flourishing cross (twice [?]), traces of two matrices; rem.: partly destroyed by the removal of cord, retains cord channel and casting jets; dim.: 15 x 13.2 mm; wt.: 2.919 g; inv. no.: MT/1912/58/A; publ.: unpublished.

NN.33. Aw.: kwitnący krzyż, ślad stempla; Rew.: podwójny odcisk: kwitnący krzyż (dwa razy [?]), ślady dwóch stempli; uw.: częściowo zniszczona na skutek oderwania sznura, zachowany kanał na sznur oraz części odlewowe; wym.: 15 x 13,2 mm; w.: 2,919 g; nr inw.: MT/1912/58/A; wyd.: zabytek niepublikowany.



NN.34. Obv.: flourishing cross, trace of the matrix; Rev.: plain cross, with "rays" between arms, enclosed by a line, trace of the matrix; rem.: partly destroyed by the removal of cord, retains cord channel and casting jets; dim.: 13.9 x 11.9 mm; wt.: 1.513 g; inv. no.: MT/1912/134/A; publ.: unpublished.

NN.34. Aw.: kwitnący krzyż, ślad stempla; Rew.: prosty krzyż, z „promieniami” między ramionami, obwiedziony linią, ślad stempla; uw.: częściowo zniszczona na skutek oderwania sznura, zachowany kanał na sznur oraz części odlewowe; wym.: 13,9 x 11,9 mm; w.: 1,513 g; nr inw.: MT/1912/134/A; wyd.: zabytek niepublikowany.



NN.35. Obv.: flourishing cross, trace of the matrix; Rev.: plain cross, with „rays” between arms, enclosed by a line, trace of the matrix; rem.: partly damaged, retains cord channel and casting jets; dim.: 17 x 14.7 mm; wt.: 1.866 g; inv. no.: MT/1912/231/A; publ.: unpublished.

NN.35. Aw.: kwitnący krzyż, ślad stempla; Rew.: prosty krzyż, z „promieniami” pomiędzy ramionami, obwiedziony linią, ślad stempla; uw.: częściowo uszkodzona, zachowany kanał na sznur oraz części odlewowe; wym.: 17 x 14,7 mm; w.: 1,866 g; nr inw.: MT/1912/231/A; wyd.: zabytek niepublikowany.



NN.36. Obv.: double-struck: flourishing cross and evidence of linear border from another illegible impression, traces of two matrices; Rev.: plain cross, with „rays” between arms, enclosed by a line, trace of the matrix; rem.: partly damaged by the removal of cord, retains cord channel and casting jets (markedly elongated, one of them large, rectangular); dim.: 24 x 16 mm; wt.: 3.015 g; inv. no.: MT/1912/292/A; publ.: unpublished.

NN.36. Aw.: podwójny odcisk: kwitnący krzyż oraz ślad obwiedzenia linią od innego nieczytelnego odbicia, ślady dwóch stempli; Rew.: prosty krzyż, z „promieniami” między ramionami, obwiedziony linią, ślad stempla; uw.: częściowo uszkodzona na skutek oderwania sznura, zachowany kanał na sznur oraz części odlewowe (wyraźnie wydłużone, jedna z nich duża, prostokątna); wym.: 24 x 16 mm; w.: 3,015 g; nr inw.: MT/1912/292/A; wyd.: zabytek niepublikowany.



NN.37. Obv.: double-struck: flourishing cross (?) and letter „C” (?), traces of two matrices; Rev.: double-struck: plain cross, with „rays” between arms, enclosed by a line and evidence of another illegible impression, traces of two matrices; rem.: partly destroyed probably by the removal of cord, retains cord channel and casting jets (one of them bent); dim.: 22 x 11.9 mm; wt.: 2.729 g; inv. no.: MT/1912/69/A; publ.: unpublished.

NN.37. Aw.: podwójny odcisk: kwitnący krzyż (?) i litera „C” (?), ślady dwóch stempli; Rew.: podwójny odcisk: prosty krzyż, z „promieniami” między ramionami, obwiedziony linią oraz ślad innego nieczytelnego odbicia, ślady dwóch stempli; uw.: częściowo zniszczona prawdopodobnie na skutek oderwania sznura, zachowany kanał na sznur oraz części odlewowe (jedna z nich zagięta); wym.: 22 x 11,9 mm; w.: 2,729 g; nr inw.: MT/1912/69/A; wyd.: zabytek niepublikowany.



NN.38. Obv.: flourishing cross, enclosed by a line, trace of the matrix; Rev.: plain cross, with „rays” between arms, enclosed by a line, trace of the matrix; rem.: partly damaged by the removal of cord, retains cord channel and casting jets; dim.: 13.4 x 11.5 mm; wt.: 1.754 g; inv. no.: MT/1704/55/A; publ.: unpublished.

NN.38. Aw.: kwitnący krzyż, obwiedziony linią, ślad stempla; Rew.: prosty krzyż, z „promieniami” między ramionami, obwiedziony linią, ślad stempla; uw.: częściowo uszkodzona na skutek oderwania sznura, zachowany kanał na sznur oraz części odlewowe; wym.: 13,4 x 11,5 mm; w.: 1,754 g; nr inw.: MT/1704/55/A; wyd.: zabytek niepublikowany.



NN.39. Obv.: flourishing cross, trace of the matrix; Rev.: plain cross, with „rays” between arms, enclosed by a line, trace of the matrix; rem.: partly damaged by the removal of cord, retains cord channel and casting jets (one of them bent); dim.: 12 x 10.5 mm; wt.: 1.889 g; inv. no.: MT/1704/86/A; publ.: unpublished.

NN.39. Aw.: kwitnący krzyż, ślad stempla; Rew.: prosty krzyż, z „promieniami” między ramionami, obwiedziony linią, ślad stempla; uw.: częściowo uszkodzona na skutek oderwania sznura, zachowany kanał na sznur oraz części odlewowe (jedna z nich zagięta); wym.: 12 x 10,5 mm; w.: 1,889 g; nr inw.: MT/1704/86/A; wyd.: zabytek niepublikowany.



NN.40. Obv.: flourishing cross, poorly legible, trace of the matrix; Rev.: bident, angular form, triangular stem, trace of the matrix; rem.: partly destroyed by the removal of cord, retains cord channel and casting jets; dim.: 13.3 x 12.3 mm; wt.: 1.456 g; inv. no.: MT/1676/60/A; publ.: unpublished.

NN.40. Aw.: kwitnący krzyż, słabo czytelny, ślad stempla; Rew.: dwuzub, w kształcie prostokąta, trójkątna nóżka, ślad stempla; uw.: częściowo zniszczona na skutek oderwania sznura, zachowany kanał na sznur oraz części odlewowe; wym.: 13,3 x 12,3 mm; w.: 1,456 g; nr inw.: MT/1676/60/A; wyd.: zabytek niepublikowany.



NN.41. Obv.: double-struck: flourishing cross and evidence of another illegible impression, traces of two matrices; Rev.: double-struck: eight-petalled rosette and evidence of another illegible impression, traces of two matrices; rem.: partly destroyed by the removal of cord, retains cord channel and casting jets; dim.: 16.2 x 12.5 mm; wt.: 1.179 g; inv. no.: MT/1912/59/A; publ.: unpublished.

NN.41. Aw.: podwójny odcisk: kwitnący krzyż oraz ślad innego nieczytelnego odbicia, ślady dwóch stempli; Rew.: podwójny odcisk: ośmiolistna rozetka oraz ślad innego nieczytelnego odbicia, ślady dwóch stempli; uw.: częściowo zniszczona na skutek oderwania sznura, zachowany kanał na sznur oraz części odlewowe; wym.: 16,2 x 12,5 mm; w.: 1,179 g; nr inw.: MT/1912/59/A; wyd.: zabytek niepublikowany.



NN.42. Obv.: double-struck: flourishing cross, poorly legible and evidence of another illegible impression, traces of two matrices; Rev.: double-struck: eight-petalled rosette (four leaves illegible), enclosed by a line, with presumably dots around and evidence of another illegible impression, traces of two matrices; rem.: at the obverse evidence of an oblong groove, reverse partly destroyed by the removal of cord, retains cord channel and casting jets (one of them markedly elongated); dim.: 19.5 x 14.6 mm; wt.: 2.392 g; inv. no.: MT/1912/74/A; publ.: unpublished.

NN.42. Aw.: podwójny odcisk: kwitnący krzyż, słabo czytelny oraz ślad innego nieczytelnego odbicia, ślady dwóch stempli; Rew.: podwójny odcisk: ośmiolistna rozetka (cztery listki nieczytelne), obwiedziona linią, wokół której znajdowały się prawdopodobnie punkty oraz ślad innego nieczytelnego odbicia, ślady dwóch stempli; uw.: na awersie ślad podłużnego rowka, rewers częściowo zniszczony na skutek oderwania sznura, zachowany kanał na sznur oraz części odlewowe (jedna z nich wyraźnie wydłużona); wym.: 19,5 x 14,6 mm; w.: 2,392 g; nr inw.: MT/1912/74/A; wyd.: zabytek niepublikowany.



NN.43. Obv.: flourishing cross, trace of the matrix; Rev.: fragment of eight-petalled rosette (four leaves illegible), enclosed by a line, with presumably eight dots around, trace of the matrix; rem.: partly destroyed by the removal of cord, retains cord channel and casting jets (one of them markedly elongated and bent); dim.: 13 x 11.9 mm; wt.: 1.788 g; inv. no.: MT/1704/65/A; publ.: unpublished.

NN.43. Aw.: kwitnący krzyż, ślad stempla; Rew.: fragment ośmiolistnej rozetki (cztery listki nieczytelne), obwiedziona linią, wokół której znajdowało się prawdopodobnie osiem punktów, ślad stempla; uw.: częściowo zniszczona na skutek oderwania sznura, zachowany kanał na sznur oraz części odlewowe (jedna z nich wyraźnie wydłużona oraz zagięta); wym.: 13 x 11,9 mm; w.: 1,788 g; nr inw.: MT/1704/65/A; wyd.: zabytek niepublikowany.



NN.44. Obv.: flourishing cross, trace of the matrix; Rev.: fragment of eight-petalled rosette, enclosed by a line (four leaves illegible), with presumably eight dots around, trace of the matrix; rem.: obverse partly damaged by the removal of cord, retains cord channel and casting jets (elongated); dim.: 17.6 x 17.6 mm; wt.: 1.909 g; inv. no.: MT/1912/270/A; publ.: unpublished.

NN.44. Aw.: kwitnący krzyż, ślad stempla; Rew.: fragment ośmiolistnej rozetki (cztery listki nieczytelne), obwiedziony linią, wokół której znajdowało się prawdopodobnie osiem punktów, ślad stempla; uw.: awers częściowo uszkodzony na skutek oderwania sznura, zachowany kanał na sznur oraz części odlewowe (wydłużone); wym.: 17,6 x 17,6 mm; w.: 1,909 g; nr inw.: MT/1912/270/A; wyd.: zabytek niepublikowany.



NN.45. Obv.: fragment of flourishing cross, trace of the matrix; Rev.: fragment of eight-petalled rosette (four leaves illegible), trace of the matrix; rem.: partly destroyed by the removal of cord, retains cord channel and casting jets (one of them markedly elongated); dim.: 15 x 9 mm; wt.: 1.243 g; inv. no.: MT/1912/258/A; publ.: unpublished.

NN.45. Aw.: fragment kwitnącego krzyża, ślad stempla; Rew.: fragment ośmiolistnej rozetki (cztery listki nieczytelne), ślad stempla; uw.: częściowo zniszczona na skutek oderwania sznura, zachowany kanał na sznur oraz części odlewowe (jedna z nich wyraźnie wydłużona); wym.: 15 x 9 mm; w.: 1,243 g; nr inw.: MT/1912/258/A; wyd.: zabytek niepublikowany.



NN.46. Obv.: double-struck: flourishing cross and evidence of another illegible impression, traces of two matrices; Rev.: double-struck: letter “Д” and evidence of another illegible impression, traces of two matrices; rem.: partly damaged by the removal of cord, retains cord channel and casting jets; dim.: 16.5 x 14.5 mm; wt.: 1.596 g; inv. no.: MT/1912/299/A; publ.: unpublished.

NN.46. Aw.: podwójny odcisk: kwitnący krzyż oraz ślad innego nieczytelnego odbicia, ślady dwóch stempli; Rew.: podwójny odcisk: litera „Д” oraz ślad innego nieczytelnego odbicia, ślady dwóch stempli; uw.: częściowo zniszczona na skutek oderwania sznura, zachowany kanał na sznur oraz części odlewowe; wym.: 16,5 x 14,5 mm; w.: 1,596 g; nr inw.: MT/1912/299/A; wyd.: zabytek niepublikowany.



NN.47. Obv.: double-struck: flourishing cross, enclosed by beaded line and evidence of beaded linear border from another illegible impression, traces of two matrices; Rev.: double-struck: letter “Д” (?) and evidence of beaded linear border from another illegible impression, traces of two matrices; rem.: partly damaged by the removal of cord, retains cord channel and casting jets (one of them markedly elongated); dim.: 17.7 x 13.5 mm; wt.: 2.093 g; inv. no.: MT/1912/148/A; publ.: unpublished.

NN.47. Aw.: podwójny odcisk: kwitnący krzyż, obwiedziony perełkową linią oraz ślad obwiedzenia perełkową linią od innego nieczytelnego odbicia, ślady dwóch stempli; Rew.: podwójny odcisk: litera „Д” (?), obwiedziona linią oraz ślad obwiedzenia perełkową linią od innego nieczytelnego odbicia, ślady dwóch stempli; uw.: częściowo uszkodzona na skutek oderwania sznura, zachowany kanał na sznur oraz części odlewowe (jedna z nich wyraźnie wydłużona); wym.: 17,7 x 13,5 mm; w.: 2,093 g; nr inw.: MT/1912/148/A; wyd.: zabytek niepublikowany.



- NN.48.** Obv.: flourishing cross, trace of the matrix; Rev.: letter “Д”, surrounded by dots, trace of the matrix; rem.: partly destroyed by the removal of cord, retains cord channel and casting jets; dim.: 14.4 x 14 mm; wt.: 1.615 g; inv. no.: MT/1912/308/A; publ.: unpublished.
- NN.48.** Aw.: kwitnący krzyż, ślad stempla; Rew.: litera „Д”, otoczona punktami, ślad stempla; uw.: częściowo zniszczona na skutek oderwania sznura, zachowany kanał na sznur oraz części odlewowe; wym.: 14,4 x 14 mm; w.: 1,615 g; nr inw.: MT/1912/308/A; wyd.: zabytek niepublikowany.



- NN.49.** Obv.: flourishing cross, trace of the matrix; Rev.: letter “Д”, surrounded by dots, trace of the matrix; rem.: partly destroyed by the removal of cord, retains cord channel and casting jets (one of them markedly elongated and bent); dim.: 13 x 12.6 mm; wt.: 1.656 g; inv. no.: MT/1921/7/A; publ.: unpublished.
- NN.49.** Aw.: kwitnący krzyż, ślad stempla; Rew.: litera „Д”, otoczona punktami, ślad stempla; uw.: częściowo zniszczona na skutek oderwania sznura, zachowany kanał na sznur oraz części odlewowe (jedna z nich wyraźnie wydłużona i zagięta); wym.: 13 x 12,6 mm; w.: 1,656 g; nr inw.: MT/1921/7/A; wyd.: zabytek niepublikowany.



- NN.50.** Obv.: flourishing cross, enclosed by beaded line, trace of the matrix; Rev.: letter “С”, trace of the matrix; rem.: partly destroyed by the removal of cord, retains cord channel and casting jets; dim.: 16.5 x 15.3 mm; wt.: 2.113 g; inv. no.: MT/1676/49/A; publ.: unpublished.
- NN.50.** Aw.: kwitnący krzyż, obwiedziony perełkową linią, ślad stempla; Rew.: litera „С”, ślad stempla; uw.: częściowo zniszczona na skutek oderwania sznura, zachowany kanał na sznur oraz części odlewowe; wym.: 16,5 x 15,3 mm; w.: 2,113 g; nr inw.: MT/1676/49/A; wyd.: zabytek niepublikowany.



- NN.51.** Obv.: flourishing cross, enclosed by beaded (?) line, trace of the matrix; Rev.: letter “С”, trace of the matrix; rem.: partly destroyed by the removal of cord, retains cord channel and casting jets; dim.: 11 x 9.4 mm; wt.: 1.491 g; inv. no.: MT/1676/136/A; publ.: unpublished.
- NN.51.** Aw.: kwitnący krzyż, obwiedziony perełkową (?) linią, ślad stempla; Rew.: litera „С”, ślad stempla; uw.: częściowo zniszczona na skutek oderwania sznura, zachowany kanał na sznur oraz części odlewowe; wym.: 11 x 9,4 mm; w.: 1,491 g; nr inw.: MT/1676/136/A; wyd.: zabytek niepublikowany.



- NN.52.** Obv.: fragment of flourishing cross, trace of the matrix; Rev.: letter "K" (?), trace of the matrix; rem.: partly destroyed by the removal of cord, retains cord channel and casting jets (one of them markedly elongated, one of them bent); dim.: 14.5 x 13 mm; wt.: 1.297 g; inv. no.: MT/1912/317/A; publ.: unpublished.
- NN.52.** Aw.: fragment kwitnącego krzyża, ślad stempla; Rew.: litera „K” (?), ślad stempla; uw.: częściowo zniszczona na skutek oderwania sznura, zachowany kanał na sznur oraz części odlewowe (jedna z nich wyraźnie wydłużona, jedna z nich zagięta); wym.: 14,5 x 13 mm; w.: 1,297 g; nr inw.: MT/1912/317/A; wyd.: zabytek niepublikowany.



- NN.53.** Obv.: double-struck: flourishing cross, poorly legible, enclosed by beaded (?) line and evidence of another illegible impression, traces of two matrices; Rev.: double-struck: letter "H", enclosed by beaded (?) line and evidence of another illegible impression, traces of two matrices; rem.: partly destroyed by the removal of cord, retains cord channel and casting jets; dim.: 15 x 14.2 mm; wt.: 1.526 g; inv. no.: MT/1912/122/A; publ.: unpublished.
- NN.53.** Aw.: podwójny odcisk: kwitnący krzyż, słabo czytelny, obwiedziony perełkową (?) linią oraz ślad innego nieczytelnego odbicia, ślady dwóch stempli; Rew.: podwójny odcisk: litera „H”, obwiedziona perełkową (?) linią oraz ślad innego nieczytelnego odbicia, ślady dwóch stempli; uw.: częściowo zniszczona na skutek oderwania sznura, zachowany kanał na sznur oraz części odlewowe; wym.: 15 x 14,2 mm; w.: 1,526 g; nr inw.: MT/1912/122/A; wyd.: zabytek niepublikowany.



- NN.54.** Obv.: flourishing cross, enclosed by beaded line, trace of the matrix; Rev.: letter "H", enclosed by a line, trace of the matrix; rem.: lead seal of rhomboidal shape, obverse partly damaged by the removal of cord, retains cord channel and casting jets; dim.: 13 x 11.2 mm; wt.: 1.724 g; inv. no.: MT/1912/233/A; publ.: unpublished.
- NN.54.** Aw.: kwitnący krzyż, obwiedziony perełkową linią, ślad stempla; Rew.: litera „H”, obwiedziona linią, ślad stempla; uw.: romboidalny kształt płołby, awers częściowo uszkodzony na skutek oderwania sznura, zachowany kanał na sznur oraz części odlewowe; wym.: 13 x 11,2 mm; w.: 1,724 g; nr inw.: MT/1912/233/A; wyd.: zabytek niepublikowany.



- NN.55.** Obv.: flourishing cross, enclosed by beaded line, trace of the matrix; Rev.: letter "H" (?), enclosed by beaded line, trace of the matrix; rem.: partly damaged by the removal of cord, retains cord channel and casting jets; dim.: 12.2 x 11.5 mm; wt.: 1.582 g; inv. no.: MT/1676/6/A; publ.: unpublished.
- NN.55.** Aw.: kwitnący krzyż, obwiedziony perełkową linią, ślad stempla; Rew.: litera „H” (?), obwiedziona perełkową linią, ślad stempla; uw.: częściowo uszkodzona na skutek oderwania sznura, zachowany kanał na sznur oraz części odlewowe; wym.: 12,2 x 11,5 mm; w.: 1,582 g; nr inw.: MT/1676/6/A; wyd.: zabytek niepublikowany.



NN.56. Obv.: flourishing cross, very poorly legible, trace of the matrix; Rev.: letter “Φ”, very poorly legible, trace of the matrix; rem.: partly destroyed by the removal of cord, retains cord channel and casting jets (one of them markedly elongated and bent); dim.: 22 x 18.2 mm; wt.: 2.514 g; inv. no.: MT/1912/61/A; publ.: unpublished.

NN.56. Aw.: kwitnący krzyż, bardzo słabo czytelny, ślad stempla; Rew.: litera „Φ”, bardzo słabo czytelna, ślad stempla; uw.: częściowo zniszczona na skutek oderwania sznura, zachowany kanał na sznur oraz części odlewowe (jedna z nich wyraźnie wydłużona oraz zagięta); wym.: 22 x 18,2 mm; w.: 2,514 g; nr inw.: MT/1912/61/A; wyd.: zabytek niepublikowany.



NN.57. Obv.: flourishing cross, trace of the matrix; Rev.: letter “III” (?), trace of the matrix; rem.: partly destroyed by the removal of cord, retains cord channel and casting jets; dim.: 16 x 12.8 mm; wt.: 1.410 g; inv. no.: MT/1676/52/A; publ.: unpublished.

NN.57. Aw.: kwitnący krzyż, ślad stempla; Rew.: litera „III” (?), ślad stempla; uw.: częściowo zniszczona na skutek oderwania sznura, zachowany kanał na sznur oraz części odlewowe; wym.: 16 x 12,8 mm; w.: 1,410 g; nr inw.: MT/1676/52/A; wyd.: zabytek niepublikowany.



NN.58. Obv.: flourishing cross, trace of the matrix; Rev.: letter “IX”, trace of the matrix; rem.: partly damaged by the removal of cord, retains cord channel and casting jets; dim.: 14 x 12 mm; wt.: 1.520 g; inv. no.: MT/1912/54/A; publ.: Bochnak, Wołoszyn 2016, 350, lead seal no. 4; 2017, 1073, lead seal no. 4; Wołoszyn, Florkiewicz, Garbacz-Klempka 2016, Fig. 1: 4, Fig. 4 – first lead seal from top, obverse only.

NN.58. Aw.: kwitnący krzyż, ślad stempla; Rew.: litera „IX”, ślad stempla; uw.: częściowo uszkodzona na skutek oderwania sznura, zachowany kanał na sznur oraz części odlewowe; wym.: 14 x 12 mm; w.: 1,520 g; nr inw.: MT/1912/54/A; wyd.: Bochnak, Wołoszyn 2016, 350, plomba nr 4; 2017, 1073, plomba nr 4; Wołoszyn, Florkiewicz, Garbacz-Klempka 2016, Ryc. 1: 4, Ryc. 4 – pierwsza plomba od góry, tylko awers.



NN.59. Obv.: flourishing cross, trace of the matrix; Rev.: letter “IX”, trace of the matrix; rem.: reverse partly damaged by the removal of cord, retains cord channel and casting jets; dim.: 18 x 13 mm; wt.: 2.332 g; inv. no.: MT/1921/4/A; publ.: unpublished.

NN.59. Aw.: kwitnący krzyż, ślad stempla; Rew.: litera „IX”, ślad stempla; uw.: rewers częściowo uszkodzony na skutek oderwania sznura, zachowany kanał na sznur oraz części odlewowe; wym.: 18 x 13 mm; w.: 2,332 g; nr inw.: MT/1921/4/A; wyd.: zabytek niepublikowany.



NN.60. Obv.: double-struck: flourishing cross and evidence of another illegible impression, traces of two matrices; Rev.: double-struck: letter "Ψ" (?) and evidence of another illegible impression, traces of two matrices; rem.: partly damaged by the removal of cord, retains cord channel and casting jets; dim.: 13.2 x 12.8 mm; wt.: 1.969 g; inv. no.: MT/1912/321/A; publ.: unpublished.

NN.60. Aw.: podwójny odcisk: kwitnący krzyż oraz ślad innego nieczytelnego odbicia, ślady dwóch stempli; Rew.: podwójny odcisk: litera „Ψ” (?) oraz ślad innego nieczytelnego odbicia, ślady dwóch stempli; uw.: częściowo uszkodzona na skutek oderwania sznura, zachowany kanał na sznur oraz części odlewowe; wym.: 13,2 x 12,8 mm; w.: 1,969 g; nr inw.: MT/1912/321/A; wyd.: zabytek niepublikowany.



NN.61. Obv.: flourishing cross, poorly legible, enclosed by a line, trace of the matrix; Rev.: illegible device or letter, with three dots, enclosed by a line, trace of the matrix; rem.: partly destroyed by the removal of cord, retains cord channel and casting jets (one of them markedly elongated); dim.: 19 x 14.2 mm; wt.: 1.644 g; inv. no.: MT/1676/92/A; publ.: unpublished.

NN.61. Aw.: kwitnący krzyż, słabo czytelny, obwiedziony linią, ślad stempla; Rew.: nieczytelny znak lub litera, z trzema punktami, obwiedziona linią, ślad stempla; uw.: częściowo zniszczona na skutek oderwania sznura, zachowany kanał na sznur oraz części odlewowe (jedna z nich wyraźnie wydłużona); wym.: 19 x 14,2 mm; w.: 1,644 g; nr inw.: MT/1676/92/A; wyd.: zabytek niepublikowany.



NN.62. Obv.: double-struck: flourishing cross and evidence of another illegible impression, traces of two matrices; Rev.: double-struck: illegible device or letter and evidence of another illegible impression, traces of two matrices; rem.: partly damaged by the removal of cord, retains cord channel and casting jets (one of them bent); dim.: 14.5 x 13.4 mm; wt.: 1.988 g; inv. no.: MT/1676/56/A; publ.: unpublished.

NN.62. Aw.: podwójny odcisk: kwitnący krzyż oraz ślad innego nieczytelnego odbicia, ślady dwóch stempli; Rew.: podwójny odcisk: nieczytelny znak lub litera oraz ślad innego nieczytelnego odbicia, ślady dwóch stempli; uw.: częściowo uszkodzona na skutek oderwania sznura, zachowany kanał na sznur oraz części odlewowe (jedna z nich zagięta); wym.: 14,5 x 13,4 mm; w.: 1,988 g; nr inw.: MT/1676/56/A; wyd.: zabytek niepublikowany.



NN.63. Obv.: flourishing cross, trace of the matrix; Rev.: illegible, trace of the matrix; rem.: retains casting jets; dim.: 17.6 x 14.2 mm; wt.: 1.971 g; inv. no.: MT/1676/17/A; publ.: unpublished.

NN.63. Aw.: kwitnący krzyż, ślad stempla; Rew.: nieczytelny, ślad stempla; uw.: zachowane części odlewowe; wym.: 17,6 x 14,2 mm; w.: 1,971 g; nr inw.: MT/1676/17/A; wyd.: zabytek niepublikowany.



NN.64. Obv.: flourishing cross (?), poorly legible, trace of the matrix; Rev.: illegible form, trace of the matrix; rem.: partly damaged by the removal of cord, retains cord channel and casting jets (two of them markedly elongated); dim.: 15 x 14 mm; wt.: 1.800 g; inv. no.: Cz/25/15; publ.: unpublished.

NN.64. Aw.: kwitnący krzyż (?), słabo czytelny, ślad stempla; Rew.: nieczytelna forma, ślad stempla; uw.: częściowo uszkodzona na skutek oderwania sznura, zachowany kanał na sznur oraz części odlewowe (dwie z nich wyraźnie wydłużone); wym.: 15 x 14 mm; w.: 1,800 g; nr inw.: Cz/25/15; wyd.: zabytek niepublikowany.



NN.65. Obv.: flourishing cross (?), poorly legible, trace of the matrix; Rev.: illegible form, trace of the matrix; rem.: partly damaged by the removal of cord, retains cord channel and casting jets (one of them markedly elongated, one of them bent); dim.: 17.7 x 13.1 mm; wt.: 1.421 g; inv. no.: Cz/2/15; publ.: unpublished.

NN.65. Aw.: kwitnący krzyż (?), słabo czytelny, ślad stempla; Rew.: nieczytelna forma, ślad stempla; uw.: częściowo uszkodzona na skutek oderwania sznura, zachowany kanał na sznur oraz części odlewowe (jedna z nich wyraźnie wydłużona, jedna z nich zagięta); wym.: 17,7 x 13,1 mm; w.: 1,421 g; nr inw.: Cz/2/15; wyd.: zabytek niepublikowany.

Small lead seals with image of cross
Plomby z wyobrażeniem krzyża



NN.66. Obv.: cross crosslet, trace of the matrix; Rev.: heraldic emblem (?), consisting of two crescents, arrow and cross, trace of the matrix; rem.: partly damaged by the removal of cord, retains cord channel and casting jets; dim.: 12 x 10.5 mm; wt.: 2.492 g; inv. no.: MT/1676/75/A; publ.: unpublished.

NN.66. Aw.: krzyż zdwojony, ślad stempla; Rew.: znak heraldyczny (?), składający się z dwóch półksiężyców, strzały i krzyża, ślad stempla; uw.: częściowo uszkodzona na skutek oderwania sznura, zachowany kanał na sznur oraz części odlewowe; wym.: 12 x 10,5 mm; w.: 2,492 g; nr inw.: MT/1676/75/A; wyd.: zabytek niepublikowany.



NN.67. Obv.: cross potent, enclosed by a line, trace of the matrix; Rev.: illegible device or letter, enclosed by a line, trace of the matrix; rem.: partly destroyed probably by the removal of cord, retains cord channel and casting jets (two of them markedly elongated, one of them bent); dim.: 18.2 x 11 mm; wt.: 1.148 g; inv. no.: MT/1912/225/A; publ.: unpublished.

NN.67. Aw.: krzyż laskowany, obwiedziony linią, ślad stempla; Rew.: nieczytelny znak lub litera, obwiedziona linią, ślad stempla; uw.: częściowo zniszczona prawdopodobnie na skutek oderwania sznura, zachowany kanał na sznur oraz części odlewowe (dwie z nich wyraźnie wydłużone, jedna z nich zagięta); wym.: 18,2 x 11 mm; w.: 1,148 g; nr inw.: MT/1912/225/A; wyd.: zabytek niepublikowany.



NN.68. Obv.: double-struck: cross potent and evidence of another illegible impression, traces of two matrices; Rev.: double-struck: letter “C” (?) and evidence of another illegible impression, enclosed by a line (?), traces of two matrices; rem.: partly destroyed by the removal of cord, retains cord channel and casting jets; dim.: 16 x 14 mm; wt.: 1.881 g; inv. no.: MT/1704/54/A; publ.: unpublished.

NN.68. Aw.: podwójny odcisk: krzyż laskowany oraz ślad innego nieczytelnego odbicia, ślady dwóch stempli; Rew.: podwójny odcisk: litera „C” (?) oraz ślad innego nieczytelnego odbicia, obwiedzonego linią (?), ślady dwóch stempli; uw.: częściowo zniszczony na skutek oderwania sznura, zachowany kanał na sznur oraz części odlewowe; wym.: 16 x 14 mm; w.: 1,881 g; nr inw.: MT/1704/54/A; wyd.: zabytek niepublikowany.



NN.69. Obv.: cross potent (?), with dots between arms, enclosed by a line, trace of the matrix; Rev.: letter “C”, with dot, enclosed by a line, trace of the matrix; rem.: partly damaged by the removal of cord, retains cord channel and casting jets; dim.: 15.2 x 14.3 mm; wt.: 2.093 g; inv. no.: MT/1812/11/A; publ.: unpublished.

NN.69. Aw.: krzyż laskowany (?), z punktami między ramionami, obwiedziony linią, ślad stempla; Rew.: litera „C”, z punktem, obwiedziona linią, ślad stempla; uw.: częściowo uszkodzona na skutek oderwania sznura, zachowany kanał na sznur oraz części odlewowe; wym.: 15,2 x 14,3 mm; w.: 2,093 g; nr inw.: MT/1812/11/A; wyd.: zabytek niepublikowany.



NN.70. Obv.: cross potent, trace of the matrix; Rev.: letter “I”, trace of the matrix; rem.: partly damaged by the removal of cord, retains cord channel and casting jets; dim.: 14 x 11.5 mm; wt.: 1.486 g; inv. no.: MT/1912/237/A; publ.: unpublished.

NN.70. Aw.: krzyż laskowany, ślad stempla; Rew.: litera „I”, ślad stempla; uw.: częściowo uszkodzona na skutek oderwania sznura, zachowany kanał na sznur oraz części odlewowe; wym.: 14 x 11,5 mm; w.: 1,486 g; nr inw.: MT/1912/237/A; wyd.: zabytek niepublikowany.



NN.71. Obv.: cross potent, trace of the matrix; Rev.: illegible, trace of the matrix; rem.: partly destroyed by the removal of cord, retains cord channel and casting jets; dim.: 14 x 9.2 mm; wt.: 1.967 g; inv. no.: MT/1912/332/A; publ.: unpublished.

NN.71. Aw.: krzyż laskowany, ślad stempla; Rew.: nieczytelny, ślad stempla; uw.: częściowo zniszczona na skutek oderwania sznura, zachowany kanał na sznur oraz części odlewowe; wym.: 14 x 9,2 mm; w.: 1,967 g; nr inw.: MT/1912/332/A; wyd.: zabytek niepublikowany.



NN.72. Obv.: fragment of cross potent (?), trace of the matrix; Rev.: ligature „G”, trace of the matrix; rem.: partly destroyed by the removal of cord, retains cord channel and casting jets; dim.: 12.7 x 10.2 mm; wt.: 0.907 g; inv. no.: MT/1912/281/A; publ.: unpublished.

NN.72. Aw.: fragment krzyża laskowanego (?), ślad stempla; Rew.: ligatura „G”, ślad stempla; uw.: częściowo zniszczona na skutek oderwania sznura, zachowany kanał na sznur oraz części odlewowe; wym.: 12,7 x 10,2 mm; w.: 0,907 g; nr inw.: MT/1912/281/A; wyd.: zabytek niepublikowany.



NN.73. Obv.: cross potent (?), trace of the matrix; Rev.: illegible form, enclosed by a line, trace of the matrix; rem.: partly damaged, retains cord channel and casting jets (two of them markedly elongated); dim.: 13.5 x 11.3 mm; wt.: 1.383 g; inv. no.: MT/1835/2/A; publ.: unpublished.

NN.73. Aw.: krzyż laskowany (?), ślad stempla; Rew.: nieczytelna forma, obwiedziona linią, ślad stempla; uw.: częściowo uszkodzona na skutek oderwania sznura, zachowany kanał na sznur oraz części odlewowe (dwie z nich wyraźnie wydłużone); wym.: 13,5 x 11,3 mm; w.: 1,383 g; nr inw.: MT/1835/2/A; wyd.: zabytek niepublikowany.



NN.74. Obv.: fragment of cross potent (?), trace of the matrix; Rev.: illegible form, trace of the matrix; rem.: partly damaged by the removal of cord, retains cord channel and casting jets (one of them markedly elongated and rectangular); dim.: 13 x 11.5 mm; wt.: 1.486 g; inv. no.: MT/1912/168/A; publ.: unpublished.

NN.74. Aw.: fragment krzyża laskowanego (?), ślad stempla; Rew.: nieczytelna forma, ślad stempla; uw.: częściowo uszkodzona na skutek oderwania sznura, zachowany kanał na sznur oraz części odlewowe (jedna z nich wyraźnie wydłużona i prostokątna); wym.: 13 x 11,5 mm; w.: 1,486 g; nr inw.: MT/1912/168/A; wyd.: zabytek niepublikowany.



NN.75. Obv.: six-armed cross (?), surrounded by dots, trace of the matrix; Rev.: bident, angular form, triangular prongs, stem in the form of inverted letter “T” (?), trace of the matrix; rem.: partly damaged by the removal of cord, retains cord channel and casting jets (one of them markedly elongated and bent); dim.: 14.2 x 12 mm; wt.: 2.067 g; inv. no.: MT/1912/65/A; publ.: unpublished.

NN.75. Aw.: sześcioramienny krzyż (?), otoczony punktami, ślad stempla; Rew.: dwuzub, w kształcie prostokąta, zęby w kształcie trójkątów, nóżka w kształcie odwróconej litery „T” (?), ślad stempla; uw.: częściowo uszkodzona na skutek oderwania sznura, zachowany kanał na sznur oraz części odlewowe (jedna z nich wyraźnie wydłużona i zagięta); wym.: 14,2 x 12 mm; w.: 2,067 g; nr inw.: MT/1912/65/A; wyd.: zabytek niepublikowany.



NN.76. Obv.: plain cross, with dot at centre, dots on terminals and at mid-length of arms, with “nails” between arms, enclosed by beaded line, trace of the matrix; Rev.: fleur de lis, enclosed by beaded line, trace of the matrix; rem.: reverse partly destroyed by the removal of cord, retains cord channel and casting jets; dim.: 12.4 x 10.8 mm; wt.: 1.148 g; inv. no.: MT/1676/20/A; publ.: unpublished.

NN.76. Aw.: prosty krzyż, z punktem w centrum i punktami na końcach ramion oraz w ich połowie, z „gwoździami” między ramionami, obwiedziony perełkową linią, ślad stempla; Rew.: lilia, obwiedziona perełkową linią, ślad stempla; uw.: rewers częściowo zniszczony na skutek oderwania sznura, zachowany kanał na sznur oraz części odlewowe; wym.: 12,4 x 10,8 mm; w.: 1,148 g; nr inw.: MT/1676/20/A; wyd.: zabytek niepublikowany.



NN.77. Obv.: plain cross, with dot at centre, dots on terminals and at mid-length of arms, with “nails” between arms, poorly legible, enclosed by beaded (?) line, trace of the matrix; Rev.: fleur de lis, enclosed by beaded line, trace of the matrix; rem.: partly destroyed probably by the removal of cord, retains cord channel and casting jets; dim.: 15.5 x 12.2 mm; wt.: 1.491 g; inv. no.: Cz/4/15; publ.: unpublished.

NN.77. Aw.: prosty krzyż, z punktem w centrum, i punktami na końcach ramion oraz w ich połowie, z „gwoździami” między ramionami, słabo czytelnymi, obwiedziony perełkową (?) linią, ślad stempla; Rew.: lilia, obwiedziona perełkową linią, ślad stempla; uw.: częściowo zniszczona prawdopodobnie na skutek oderwania sznura, zachowany kanał na sznur oraz części odlewowe; wym.: 15,5 x 12,2 mm; w.: 1,491 g; nr inw.: Cz/4/15; wyd.: zabytek niepublikowany.



NN.78. Obv.: plain cross, with dot at centre and with dots on terminals, with “nails” between arms and pellets on terminals, the whole enclosed by beaded line, trace of the matrix; Rev.: fleur de lis, enclosed by beaded line, trace of the matrix; rem.: partly destroyed by the removal of cord, retains cord channel and casting jets; dim.: 14.4 x 11.7 mm; wt.: 1.665 g; inv. no.: MT/1921/17/A; publ.: unpublished.

NN.78. Aw.: prosty krzyż, z punktem w centrum oraz z punktami na końcach ramion, z „gwoździami” między ramionami, które są dodatkowo zakończone półkulistymi wypukłościami, całość obwiedziona perełkową linią, ślad stempla; Rew.: lilia, obwiedziona perełkową linią, ślad stempla; uw.: częściowo zniszczona na skutek oderwania sznura, zachowany kanał na sznur oraz części odlewowe; wym.: 14,4 x 11,7 mm; w.: 1,665 g; nr inw.: MT/1921/17/A; wyd.: zabytek niepublikowany.



NN.79. Obv.: plain cross, with dots on terminals and with “nails” between arms, trace of the matrix; Rev.: fleur de lis, trace of the matrix; rem.: reverse partly destroyed by the removal of cord, retains cord channel and casting jets (markedly elongated); dim.: 18.4 x 11.8 mm; wt.: 1.999 g; inv. no.: MT/1676/31/A; publ.: Piotrowski, Wołoszyn 2012a, Fig. 9 – fourth row, seventh lead seal from top; 2012b, Fig. 7: 2 – fourth row, seventh lead seal from top.

NN.79. Aw.: prosty krzyż, z punktami na końcach ramion oraz z „gwoździami” między ramionami, ślad stempla; Rew.: lilia, ślad stempla; uw.: rewers częściowo zniszczony na skutek oderwania sznura, zachowany kanał na sznur oraz części odlewowe (wyraźnie wydłużone); wym.: 18,4 x 11,8 mm; w.: 1,999 g; nr inw.: MT/1676/31/A; wyd.: Piotrowski, Wołoszyn 2012a, Ryc. 9 – rząd czwarty, plomba siódma od góry; 2012b, Ryc. 7: 2 – rząd czwarty, plomba siódma od góry.



NN.80. Obv.: fragment of plain cross, with “rays” between arms, enclosed by a line, trace of the matrix; Rev.: illegible, trace of the matrix; rem.: partly destroyed probably by the removal of cord, retains casting jets; dim.: 14 x 9 mm; wt.: 1.782 g; inv. no.: MT/1912/284/A; publ.: unpublished.

NN.80. Aw.: fragment prostego krzyża, z „promieniami” między ramionami, obwiedziony linią, ślad stempla; Rew.: nieczytelny, ślad stempla; uw.: częściowo zniszczona prawdopodobnie na skutek oderwania sznura, zachowane części odlewowe; wym.: 14 x 9 mm; w.: 1,782 g; nr inw.: MT/1912/284/A; wyd.: zabytek niepublikowany.



NN.81. Obv.: plain cross, with dots between arms, enclosed by a line, trace of the matrix; Rev.: plain cross with dots between arms, enclosed by a line, trace of the matrix; rem.: reverse partly damaged by the removal of cord, retains cord channel and casting jet; dim.: 13.2 x 12 mm; wt.: 2.439 g; inv. no.: MT/1676/18/A; publ.: unpublished.

NN.81. Aw.: prosty krzyż, z punktami między ramionami, obwiedziony linią, ślad stempla; Rew.: prosty krzyż, z punktami między ramionami, obwiedziony linią, ślad stempla; uw.: rewers częściowo uszkodzony na skutek oderwania sznura, zachowany kanał na sznur oraz część odlewowa; wym.: 13,2 x 12 mm; w.: 2,439 g; nr inw.: MT/1676/18/A; wyd.: zabytek niepublikowany.



NN.82. Obv.: plain cross, with dots between arms, enclosed by a line (?), trace of the matrix; Rev.: letter “H”, enclosed by a line, trace of the matrix; rem.: partly damaged by the removal of cord, retains cord channel and casting jets (one of them markedly elongated and bent); dim.: 13 x 12.3 mm; wt.: 1.420 g; inv. no.: MT/1676/76/A; publ.: unpublished.

NN.82. Aw.: prosty krzyż, z punktami między ramionami, obwiedziony linią (?), ślad stempla; Rew.: litera „H”, obwiedziona linią, ślad stempla; uw.: częściowo uszkodzona na skutek oderwania sznura, zachowany kanał na sznur oraz części odlewowe (jedna z nich wyraźnie wydłużona i zagięta); wym.: 13 x 12,3 mm; w.: 1,420 g; nr inw.: MT/1676/76/A; wyd.: zabytek niepublikowany.



NN.83. Obv.: plain cross, with dots between arms, enclosed by a line, trace of the matrix; Rev.: letter “H”, enclosed by a line, trace of the matrix; rem.: partly destroyed by the removal of cord, retains cord channel and casting jets; dim.: 12.5 x 12.5 mm; wt.: 1.310 g; inv. no.: MT/1912/46/A; publ.: Bochnak, Wołoszyn 2016, 350, lead seal no. 3; 2017, 1073, lead seal no. 3; Wołoszyn, Florkiewicz, Garbacz-Klempka 2016, Fig. 1: 3.

NN.83. Aw.: prosty krzyż, z punktami między ramionami, obwiedziony linią, ślad stempla; Rew.: litera „H”, obwiedziona linią, ślad stempla; uw.: częściowo zniszczona na skutek oderwania sznura, zachowany kanał na sznur oraz części odlewowe; wym.: 12,5 x 12,5 mm; w.: 1,310 g; nr inw.: MT/1912/46/A; wyd.: Bochnak, Wołoszyn 2016, 350, plomba nr 3; 2017, 1073, plomba nr 3; Wołoszyn, Florkiewicz, Garbacz-Klempka 2016, Ryc. 1: 3.



NN.84. Obv.: fragment of plain cross, with dots between arms, enclosed by a line, trace of the matrix; Rev.: double-struck: letter "H" (?), enclosed by a line and evidence of another illegible impression, traces of two matrices; rem.: partly damaged, retains casting jets (one of them markedly elongated, one of them bent); dim.: 13 x 11.6 mm; wt.: 1.227 g; inv. no.: MT/1921/44/A; publ.: unpublished.

NN.84. Aw.: fragment prostego krzyża, z punktami między ramionami, obwiedziony linią, ślad stempla; Rew.: podwójny odcisk: litera „H” (?), obwiedziona linią oraz ślad innego nieczytelnego odcisku, ślad stempla; uw.: częściowo uszkodzona, zachowane części odlewowe (jedna z nich wyraźnie wydłużona, jedna z nich zagięta); wym.: 13 x 11,6 mm; w.: 1,227 g; nr inw.: MT/1921/44/A; wyd.: zabytek niepublikowany.



NN.85. Obv.: plain cross, poorly legible, with dots between arms, trace of the matrix; Rev.: illegible form, with two dots, trace of the matrix; rem.: partly damaged by the removal of cord, retains cord channel and casting jets (one of them markedly elongated); dim.: 12.8 x 11.5 mm; wt.: 2.013 g; inv. no.: MT/1912/261/A; publ.: unpublished.

NN.85. Aw.: prosty krzyż, słabo czytelny, z punktami między ramionami, ślad stempla; Rew.: nieczytelna forma, z dwoma punktami, ślad stempla; uw.: częściowo uszkodzona na skutek oderwania sznura, zachowany kanał na sznur oraz części odlewowe (jedna z nich wyraźnie wydłużona); wym.: 12,8 x 11,5 mm; w.: 2,013 g; nr inw.: MT/1912/261/A; wyd.: zabytek niepublikowany.



NN.86. Obv.: fragment of plain cross (?), trace of the matrix; Rev.: fragment of bident, bell-shaped form, prongs now missing, stem of two outfolded lines, trace of the matrix; rem.: partly damaged by the removal of cord, retains cord channel and casting jets (markedly elongated and rectangular); dim.: 16.3 x 11 mm; wt.: 3.742 g; inv. no.: MT/1921/41/A; publ.: unpublished.

NN.86. Aw.: fragment prostego krzyża (?), ślad stempla; Rew.: fragment dwuzuba, w kształcie dzwonu, zęby nie zachowały się, nóżka w postaci dwóch wywiniętych na zewnątrz linii, ślad stempla; uw.: częściowo uszkodzona na skutek oderwania sznura, zachowany kanał na sznur oraz części odlewowe (wyraźnie wydłużone i prostokątne); wym.: 16,3 x 11 mm; w.: 3,742 g; nr inw.: MT/1921/41/A; wyd.: zabytek niepublikowany.



NN.87. Obv.: plain cross, trace of the matrix; Rev.: letter "II" (?), trace of the matrix; rem.: partly damaged by the removal of cord, retains cord channel and casting jets; dim.: 11 x 11 mm; wt.: 1.229 g; inv. no.: MT/1704/48/A; publ.: unpublished.

NN.87. Aw.: prosty krzyż, ślad stempla; Rew.: litera „II” (?), ślad stempla; uw.: częściowo uszkodzona na skutek oderwania sznura, zachowany kanał na sznur oraz części odlewowe; wym.: 11 x 11 mm; w.: 1,229 g; nr inw.: MT/1704/48/A; wyd.: zabytek niepublikowany.



NN.88. Obv.: plain cross (Latin type), enclosed by a line, trace of the matrix; Rev.: arrow on anchor (?) pedestal, trace of the matrix; rem.: partly damaged by the removal of cord, retains cord channel and casting jets (two of them markedly elongated); dim.: 10.4 x 9.5 mm; wt.: 1,185 g; inv. no.: MT/1912/145/A; publ.: unpublished.

NN.88. Aw.: prosty krzyż (w typie krzyża łacińskiego), obwiedziony linią, ślad stempla; Rew.: grot strzały, na podstawie z kotwicy (?), ślad stempla; uw.: częściowo uszkodzona na skutek oderwania sznura, zachowany kanał na sznur oraz części odlewowe (dwie z nich wyraźnie wydłużone); wym.: 10,4 x 9,5 mm; w.: 1,185 g; nr inw.: MT/1912/145/A; wyd.: zabytek niepublikowany.



NN.89. Obv.: plain cross (Latin type), enclosed by a line, trace of the matrix; Rev.: illegible letter, trace of the matrix; rem.: partly damaged by the removal of cord, retains cord channel and casting jets (one of them markedly elongated and bent); dim.: 13 x 12.8 mm; wt.: 1.426 g; inv. no.: MT/1912/247/A; publ.: unpublished.

NN.89. Aw.: prosty krzyż (w typie krzyża łacińskiego), obwiedziony linią, ślad stempla; Rew.: nieczytelna litera, ślad stempla; uw.: częściowo uszkodzona na skutek oderwania sznura, zachowany kanał na sznur oraz części odlewowe (jedna z nich wyraźnie wydłużona oraz zagięta); wym.: 13 x 12,8 mm; w.: 1,426 g; nr inw.: MT/1912/247/A; wyd.: zabytek niepublikowany.



NN.90. Obv.: plain cross, on top of Golgotha, trace of the matrix; Rev.: ligature "G", enclosed by a line, trace of the matrix; rem.: partly damaged by the removal of cord, retains cord channel and casting jets (two of them markedly elongated); dim.: 14 x 10 mm; wt.: 1.090 g; inv. no.: MT/1821/2/A; publ.: unpublished.

NN.90. Aw.: prosty krzyż, na szczycie Golgoty, ślad stempla; Rew.: ligatura „G”, obwiedziona linią, ślad stempla; uw.: częściowo uszkodzona na skutek oderwania sznura, zachowany kanał na sznur oraz części odlewowe (dwie z nich wyraźnie wydłużone); wym.: 14 x 10 mm; w.: 1,090 g; nr inw.: MT/1821/2/A; wyd.: zabytek niepublikowany.



NN.91. Obv.: plain cross, with dot at centre and with stylized sprigs (grapevine?) issuing from arms, enclosed by a line, trace of the matrix; Rev.: device in shape of pike-pole (?), enclosed by a line, trace of the matrix; rem.: retains cord channel and casting jets (one of them markedly elongated); dim.: 16.8 x 12.4 mm; wt.: 1.035 g; inv. no.: MT/1912/229/A; publ.: unpublished.

NN.91. Aw.: prosty krzyż, z punktem w centrum i ze stylizowanymi pędami winnej latorośli (?) wyrastającymi z ramion, obwiedziony linią, ślad stempla; Rew.: znak w kształcie osęki (?), obwiedziony linią, ślad stempla; uw.: zachowany kanał na sznur oraz części odlewowe (jedna z nich wyraźnie wydłużona); wym.: 16,8 x 12,4 mm; w.: 1,035 g; nr inw.: MT/1912/229/A; wyd.: zabytek niepublikowany.



NN.92. Obv.: plain cross, with stylized sprigs (grapevine?) issuing from arms, trace of the matrix; Rev.: stylized letter “Д” or letter “А”, elaborate shape, trace of the matrix; rem.: partly damaged by the removal of cord, retains cord channel and casting jets; dim.: 14 x 11.3 mm; wt.: 1.157 g; inv. no.: MT/1912/98/A; publ.: unpublished.

NN.92. Aw.: prosty krzyż, ze stylizowanymi pędami winnej latorośli (?) wyrastającymi z ramion, ślad stempla; Rew.: stylizowana litera „Д” lub litera „А”, o skomplikowanym kształcie, ślad stempla; uw.: częściowo uszkodzona na skutek oderwania sznura, zachowany kanał na sznur oraz części odlewowe; wym.: 14 x 11,3 mm; w.: 1,157 g; nr inw.: MT/1912/98/A; wyd.: zabytek niepublikowany.



NN.93. Obv.: cross, over penannular line, trace of the matrix; Rev.: S-shaped figure (?), trace of the matrix; rem.: partly damaged by the removal of cord, retains cord channel and casting jets; dim.: 13.5 x 13.4 mm; wt.: 1.270 g; inv. no.: Cz/23/15; publ.: unpublished.

NN.93. Aw.: krzyż, na niedomkniętym okręgu, ślad stempla; Rew.: esowaty kształt (?), ślad stempla; uw.: częściowo uszkodzona na skutek oderwania sznura, zachowany kanał na sznur oraz części odlewowe; wym.: 13,5 x 13,4 mm; w.: 1,270 g; nr inw.: Cz/23/15; wyd.: zabytek niepublikowany.

Small lead seals with image of Rurikid devices
Plomby z wyobrażeniem znaków Rurykowiczów



NN.94. Obv.: double trident, enclosed by a line, trace of the matrix; Rev.: letter “B”, poorly legible, enclosed by a line, trace of the matrix; rem.: partly damaged by the removal of cord, retains cord channel and casting jets (one of them markedly elongated, one of them bent); dim.: 14.5 x 13.3 mm; wt.: 1.956 g; inv. no.: MT/1676/19/A; publ.: unpublished.

NN.94. Aw.: podwójny tryzub, obwiedziony linią, ślad stempla; Rew.: litera „B”, słabo czytelna, obwiedziona linią, ślad stempla; uw.: częściowo uszkodzona na skutek oderwania sznura, zachowany kanał na sznur oraz części odlewowe (jedna z nich wyraźnie wydłużona, jedna z nich zagięta); wym.: 14,5 x 13,3 mm; w.: 1,956 g; nr inw.: MT/1676/19/A; wyd.: zabytek niepublikowany.



NN.95. Obv.: double-struck: double trident, enclosed by a line and evidence of another illegible impression, traces of two matrices; Rev.: double-struck: letter “B”, enclosed by a line and evidence of another illegible impression, traces of two matrices; rem.: obverse partly damaged by the removal of cord, retains cord channel and casting jets; dim.: 16 x 12.3 mm; wt.: 1.810 g; inv. no.: MT/1676/5/A; publ.: unpublished.

NN.95. Aw.: podwójny odcisk: podwójny tryzub, ślad obwiedzenia linią oraz ślad innego nieczytelnego odbicia, ślady dwóch stempli; Rew.: podwójny odcisk: litera „B”, obwiedziona linią oraz ślad innego nieczytelnego odbicia, ślady dwóch stempli; uw.: awers częściowo uszkodzony na skutek oderwania sznura, zachowany kanał na sznur oraz części odlewowe; wym.: 16 x 12,3 mm; w.: 1,810 g; nr inw.: MT/1676/5/A; wyd.: zabytek niepublikowany.



NN.96. Obv.: fragment of trident, angular form, cross-bar on left prong, right prong now missing, cross-bar on stem, trace of the matrix; Rev.: device in the form of schematic palmette (?), trace of the matrix; rem.: partly damaged by the removal of cord, retains cord channel and casting jets (one of them markedly elongated and rectangular); dim.: 14 x 8.8 mm; wt.: 1.661 g; inv. no.: MT/1912/124/A; publ.: unpublished.

NN.96. Aw.: fragment tryzuba, w kształcie prostokąta, przekrzyżowanie na lewym zębie, prawy ząb nie zachował się, przekrzyżowanie na nóżce, ślad stempla; Rew.: znak w formie schematycznej palmety (?), ślad stempla; uw.: częściowo uszkodzona na skutek oderwania sznura, zachowany kanał na sznur oraz części odlewowe (jedna z nich wyraźnie wydłużona i prostokątna); wym.: 14 x 8,8 mm; w.: 1,661 g; nr inw.: MT/1912/124/A; wyd.: zabytek niepublikowany.



NN.97. Obv.: double-struck: bident, bell-shaped form, inward-folded spur on left prong, single-line stem (?) and ligature of letters "M" and "T", traces of two matrices; Rev.: double-struck: angular trident (?), with circle on middle prong and illegible form, traces of two matrices; rem.: partly damaged by the removal of cord, retains cord channel and casting jets; dim.: 14.2 x 13 mm; wt.: 1.596 g; inv. no.: MT/1676/45/A; publ.: unpublished.

NN.97. Aw.: podwójny odcisk: dwuzub, w kształcie dzwonu, odnoga skierowana do wnętrza na lewym zębie, nóżka w postaci pojedynczej linii (?) oraz ligatura liter „M” i „T”, ślady dwóch stempli; Rew.: podwójny odcisk: prostokątny tryzub (?), z kołem na środkowym zębie oraz nieczytelna forma, ślady dwóch stempli; uw.: częściowo uszkodzona na skutek oderwania sznura, zachowany kanał na sznur oraz części odlewowe; wym.: 14,2 x 13 mm; w.: 1,596 g; nr inw.: MT/1676/45/A; wyd.: zabytek niepublikowany.



NN.98. Obv.: bident, bell-shaped form, outfolded prongs (?), inward-folded spur (?) on right prong, "swallow's tail" stem, trace of the matrix; Rev.: bident, angular form, outfolded prongs (?), inward-folded spur on right prong, bident bottom of two lightly curved lines, stem in the form of inverted letter "T" (?), trace of the matrix; rem.: partly damaged by the removal of cord, retains cord channel and casting jets; dim.: 16 x 14 mm; wt.: 2.843 g; inv. no.: MT/1704/50/A; publ.: unpublished.

NN.98. Aw.: dwuzub, w kształcie dzwonu, zęby wywinięte na zewnątrz (?), odnoga (?) skierowana do wnętrza na prawym zębie, nóżka w kształcie „jaskółczego ogona”, ślad stempla; Rew.: dwuzub, w kształcie prostokąta, zęby wywinięte na zewnątrz (?), odnoga skierowana do wnętrza na prawym zębie, podstawa dwuzuba w postaci dwóch lekko wygiętych linii, nóżka w kształcie odwróconej litery „T” (?), ślad stempla; uw.: częściowo uszkodzona na skutek oderwania sznura, zachowany kanał na sznur oraz części odlewowe; wym.: 16 x 14 mm; w.: 2,843 g; nr inw.: MT/1704/50/A; wyd.: zabytek niepublikowany.



NN.99. Obv.: bident, bell-shaped form, outfolded left prong (?), inward-folded spur on right prong, stem in the form of inverted letter "T" (?), enclosed by a line, trace of the matrix; Rev.: bident (?), angular form, single-line stem ended and crescent (?), enclosed by a line, trace of the matrix; rem.: partly damaged by the removal of cord, retains cord channel and casting jets (markedly elongated, two of them rectangular); dim.: 15 x 13 mm; wt.: 2.782 g; inv. no.: Cz/1/15; publ.: unpublished.

NN.99. Aw.: dwuzub, w kształcie dzwonu, lewy ząb wywinięty na zewnątrz (?), odnoga skierowana do wnętrza na prawym zębie, nóżka w kształcie odwróconej litery T (?), obwiedziony linią, ślad stempla; Rew.: dwuzub (?), w kształcie prostokąta, nóżka w postaci pojedynczej linii oraz półksiężycy (?), obwiedziony linią, ślad stempla; uw.: częściowo uszkodzona na skutek oderwania sznura, zachowany kanał na sznur oraz części odlewowe (wyraźnie wydłużone, dwie z nich prostokątne); wym.: 15 x 13 mm; w.: 2,782 g; nr inw.: Cz/1/15; wyd.: zabytek niepublikowany.



- NN.100.** Obv.: bident, bell-shaped form, outfolded prongs, forked left prong, single-line stem, trace of the matrix; Rev.: bident, angular form, single-line stem and crescent (?), trace of the matrix; rem.: partly damaged by the removal of cord, retains cord channel and casting jets (one of them markedly elongated); dim.: 17.3 x 12 mm; wt.: 1.624 g; inv. no.: MT/1912/176/A; publ.: unpublished.
- NN.100.** Aw.: dwuzub, w kształcie dzwonu, zęby wywinięte na zewnątrz, rozwidlenie na lewym zębie, nóżka w postaci pojedynczej linii, ślad stempla; Rew.: dwuzub, w kształcie prostokąta, nóżka w postaci pojedynczej linii oraz półksiężycy (?), ślad stempla; uw.: częściowo uszkodzona na skutek oderwania sznura, zachowany kanał na sznur oraz części odlewowe (jedna z nich wyraźnie wydłużona); wym.: 17,3 x 12 mm; w.: 1,624 g; nr inw.: MT/1912/176/A; wyd.: zabytek niepublikowany.



- NN.101.** Obv.: bident, bell-shaped form, outfolded prongs, inward-folded spur on right prong, “swallow’s tail” stem, trace of the matrix; Rev.: device in shape of pike-pole, trace of the matrix; rem.: partly damaged by the removal of cord, retains cord channel and casting jets (two of them markedly elongated); dim.: 17.7 x 15 mm; wt.: 2.078 g; inv. no.: MT/1912/78/A; publ.: Bochnak, Wołoszyn 2016, 350, lead seal no. 6; 2017, 1073, lead seal no. 6; Wołoszyn, Florkiewicz, Garbacz-Klempka 2016, Fig. 1: 8, Fig. 4 – second lead seal from top – obverse only.
- NN.101.** Aw.: dwuzub, w kształcie dzwonu, zęby wywinięte na zewnątrz, odnoga skierowana do wnętrza na prawym zębie, nóżka w kształcie „jaskółczego ogona”, ślad stempla; Rew.: znak w kształcie osęki, ślad stempla; uw.: częściowo uszkodzona na skutek oderwania sznura, zachowany kanał na sznur oraz części odlewowe (dwie z nich wyraźnie wydłużone); wym.: 17,7 x 15 mm; w.: 2,078 g; nr inw.: MT/1912/78/A; wyd.: Bochnak, Wołoszyn 2016, 350, plomba nr 6; 2017, 1073, plomba nr 6; Wołoszyn, Florkiewicz, Garbacz-Klempka 2016, Ryc. 1: 8, Ryc. 4 – druga plomba od góry, tylko awers.



- NN.102.** Obv.: bident, bell-shaped form, outfolded left prong, top of right prong now missing, inward-folded spur (?) on right prong, stem in the form of inverted letter “T”, trace of the matrix; Rev.: device in shape of pike-pole, trace of the matrix; rem.: partly damaged by the removal of cord, retains cord channel and casting jets; dim.: 16.3 x 12.3 mm; wt.: 2.787 g; inv. no.: MT/1912/47/A; publ.: unpublished.
- NN.102.** Aw.: dwuzub, w kształcie dzwonu, lewy ząb wywinięty na zewnątrz, szczyt prawego zęba nie zachował się, odnoga (?) skierowana do wnętrza na prawym zębie, nóżka w kształcie odwróconej litery „T”, ślad stempla; Rew.: znak w kształcie osęki, ślad stempla; uw.: częściowo uszkodzona na skutek oderwania sznura, zachowany kanał na sznur oraz części odlewowe; wym.: 16,3 x 12,3 mm; w.: 2,787 g; nr inw.: MT/1912/47/A; wyd.: zabytek niepublikowany.



- NN.103.** Obv.: bident, bell-shaped form, outfolded prongs, forked right prong, stem illegible, trace of the matrix; Rev.: device in shape of pike-pole, trace of the matrix; rem.: partly damaged by the removal of cord, retains cord channel and casting jets; dim.: 16 x 14.4 mm; wt.: 3.258 g; inv. no.: MT/1912/42/A; publ.: unpublished.
- NN.103.** Aw.: dwuzub, w kształcie dzwonu, zęby wywinięte na zewnątrz, rozwidlenie na prawym zębie, nóżka nieczytelna, ślad stempla; Rew.: znak w kształcie osęki, ślad stempla; uw.: częściowo uszkodzona na skutek oderwania sznura, zachowany kanał na sznur oraz części odlewowe; wym.: 16 x 14,4 mm; w.: 3,258 g; nr inw.: MT/1912/42/A; wyd.: zabytek niepublikowany.



NN.104. Obv.: fragment of bident (?), bell-shaped form, prongs now missing, stem of two lines, with approximately crosswise terminals, trace of the matrix; Rev.: ligature of letters "M" and "T" (?), letter "T" illegible, trace of the matrix; rem.: partly destroyed, retains cord channel and casting jets; dim.: 15.8 x 10.2 mm; wt.: 2.158 g; inv. no.: MT/1912/330/A; publ.: unpublished.

NN.104. Aw.: fragment dwuzuba (?), w kształcie dzwonu, zęby nie zachowały się, nóżka złożona z dwóch linii, z poziomymi poprzeczkami na końcach, ślad stempla; Rew.: ligatura liter „M” i „T” (?), litera „T” nieczytelna, ślad stempla; uw.: częściowo zniszczona, zachowany kanał na sznur oraz części odlewowe; wym.: 15,8 x 10,2 mm; w.: 2,158 g; nr inw.: MT/1912/330/A; wyd.: zabytek niepublikowany.



NN.105. Obv.: bident, bell-shaped form, enclosed by beaded (?) line, outfolded prongs, inward-folded spur on right prong, stem resembling "swallow's tail" (?) shape, trace of the matrix; Rev.: arrow on pedestal, surrounded by dots, trace of the matrix; rem.: partly destroyed by the removal of cord, retains cord channel and casting jets (one of them markedly elongated); dim.: 16 x 14 mm; wt.: 1.898 g; inv. no.: MT/1912/107/A; publ.: unpublished.

NN.105. Aw.: dwuzub, w kształcie dzwonu, obwiedziony perełkową (?) linią, zęby wywinięte na zewnątrz, odnoga skierowana do wnętrza na prawym zębie, nóżka w typie „jaskółczego ogona” (?), ślad stempla; Rew.: grot strzały na podstawie, otoczony punktami, ślad stempla; uw.: częściowo zniszczona na skutek oderwania sznura, zachowany kanał na sznur oraz części odlewowe (jedna z nich wyraźnie wydłużona); wym.: 16 x 14 mm; w.: 1,898 g; nr inw.: MT/1912/107/A; wyd.: zabytek niepublikowany.



NN.106. Obv.: bident, bell-shaped form, surrounded by dots, outfolded right prong, top of left prong now missing, forked right prong, single-line stem ended and crescent (?), trace of the matrix; Rev.: arrow on pedestal, surrounded by dots, trace of the matrix; rem.: partly damaged by the removal of cord, retains cord channel and casting jets; dim.: 12 x 10 mm; wt.: 1.516 g; inv. no.: MT/1912/342/A; publ.: unpublished.

NN.106. Aw.: dwuzub, w kształcie dzwonu, otoczony punktami, prawy ząb wywinięty na zewnątrz, szczyt lewego zęba nie zachował się, rozwidlenie na prawym zębie, nóżka w postaci pojedynczej linii oraz półksiężyca (?), ślad stempla; Rew.: grot strzały na podstawie, otoczony punktami, ślad stempla; uw.: częściowo uszkodzona na skutek oderwania sznura, zachowany kanał na sznur oraz części odlewowe; wym.: 12 x 10 mm; w.: 1,516 g; nr inw.: MT/1912/342/A; wyd.: zabytek niepublikowany.



NN.107. Obv.: bident, bell-shaped form, enclosed by a line, outfolded left prong, top of right prong now missing, forked right prong, stem illegible, trace of the matrix; Rev.: six-petaled rosette, enclosed by a line, trace of the matrix; rem.: reverse partly damaged by the removal of cord, retains cord channel and casting jets (one of them bent); dim.: 16 x 13 mm; wt.: 2.396 g; inv. no.: MT/1676/47/A; publ.: unpublished.

NN.107. Aw.: dwuzub, w kształcie dzwonu, obwiedziony linią, lewy ząb wywinięty na zewnątrz, szczyt prawego zęba nie zachował się, rozwidlenie na prawym zębie, nóżka nieczytelna, ślad stempla; Rew.: sześciolistna rozetka, obwiedziona linią, ślad stempla; uw.: rewers częściowo uszkodzona na skutek oderwania sznura, zachowany kanał na sznur oraz części odlewowe (jedna z nich zagięta); wym.: 16 x 13 mm; w.: 2,396 g; nr inw.: MT/1676/47/A; wyd.: zabytek niepublikowany.



NN.108. Obv.: bident, bell-shaped form, enclosed by a line, forked (?) right prong, stem folded right (?), trace of the matrix; Rev.: six-petalled rosette, enclosed by a line, trace of the matrix; rem.: partly damaged by the removal of cord, retains cord channel and casting jets; dim.: 15.5 x 14.6 mm; wt.: 1.970 g; inv. no.: MT/1704/70/A; publ.: unpublished.

NN.108. Aw.: dwuzub, w kształcie dzwonu, obwiedziony linią, rozwidlenie (?) na prawym zębie, nóżka zawinięta w prawą stronę (?), ślad stempla; Rew.: sześciolistna rozetka, obwiedziona linią, ślad stempla; uw.: częściowo uszkodzona na skutek oderwania sznura, zachowany kanał na sznur oraz części odlewowe; wym.: 15,5 x 14,6 mm; w.: 1,970 g; nr inw.: MT/1704/70/A; wyd.: zabytek niepublikowany.



NN.109. Obv.: bident, bell-shaped form, enclosed by a line, outfolded left prong, right prong illegible, forked (?) right prong, stem folded right, trace of the matrix; Rev.: fragment of rosette, poorly legible, enclosed by a line, trace of the matrix; rem.: partly damaged by the removal of cord, retains cord channel and casting jets (two of them markedly elongated); dim.: 18.5 x 14.5 mm; wt.: 2.303 g; inv. no.: MT/1912/79/A; publ.: unpublished.

NN.109. Aw.: dwuzub, w kształcie dzwonu, obwiedziony linią, lewy ząb wywinięty na zewnątrz, prawy ząb nieczytelny, rozwidlenie (?) na prawym zębie, nóżka zawinięta w prawą stronę, ślad stempla; Rew.: fragment rozetki, słabo czytelny, obwiedziony linią, ślad stempla; uw.: częściowo uszkodzona na skutek oderwania sznura, zachowany kanał na sznur oraz części odlewowe (dwie z nich wyraźnie wydłużone); wym.: 18,5 x 14,5 mm; w.: 2,303 g; nr inw.: MT/1912/79/A; wyd.: zabytek niepublikowany.



NN.110. Obv.: fragment of bident, bell-shaped form, enclosed by a line, prongs now missing, stem folded right (?), trace of the matrix; Rev.: fragment of rosette (?), enclosed by a line, trace of the matrix rem.: reverse partly damaged by the removal of cord, retains cord channel and casting jets; dim.: 14 x 11.2 mm; wt.: 1.835 g; inv. no.: MT/1912/139/A; publ.: unpublished.

NN.110. Aw.: fragment dwuzuba, w kształcie dzwonu, obwiedziony linią, zęby nie zachowały się, nóżka zawinięta w prawą stronę (?), ślad stempla; Rew.: fragment rozetki (?), obwiedziony linią, ślad stempla uw.: rewers częściowo uszkodzony na skutek oderwania sznura, zachowany kanał na sznur oraz części odlewowe; wym.: 14 x 11,2 mm; w.: 1,835 g; nr inw.: MT/1912/139/A; wyd.: zabytek niepublikowany.



NN.111. Obv.: bident, bell-shaped form, enclosed by a line with dots, outfolded prongs, inward-folded spur on right prong, stem folded left, trace of the matrix; Rev.: heart-shaped device, enclosed by a line, trace of the matrix; rem.: partly damaged by the removal of cord, retains cord channel and casting jets; dim.: 14.2 x 13.9 mm; wt.: 1.935 g; inv. no.: MT/1704/58/A; publ.: unpublished.

NN.111. Aw.: dwuzub, w kształcie dzwonu, obwiedziony linią z punktami, zęby wywinięte na zewnątrz, odnoga skierowana do wnętrza na prawym zębie, nóżka zawinięta w lewą stronę, ślad stempla; Rew.: sercowaty kształt, obwiedziony linią, ślad stempla; uw.: częściowo uszkodzona na skutek oderwania sznura, zachowany kanał na sznur oraz części odlewowe; wym.: 14,2 x 13,9 mm; w.: 1,935 g; nr inw.: MT/1704/58/A; wyd.: zabytek niepublikowany.



- NN.112.** Obv.: bident (?), bell-shaped form (?), poorly legible, trace of the matrix; Rev.: heart-shaped device, trace of the matrix; rem.: partly damaged, retains casting jets; dim.: 11 x 9.3 mm; wt.: 0.507 g; inv. no.: MT/1912/128/A; publ.: unpublished.
- NN.112.** Aw.: dwuzub (?), w kształcie dzwonu (?), słabo czytelny, ślad stempla; Rew.: sercowaty kształt, ślad stempla; uw.: częściowo uszkodzona, zachowane części odlewowe; wym.: 11 x 9,3 mm; w.: 0,507 g; nr inw.: MT/1912/128/A; wyd.: zabytek niepublikowany.



- NN.113.** Obv.: bident, bell-shaped form (?), poorly legible, stem illegible, trace of the matrix; Rev.: gammadion (?), trace of the matrix; rem.: obverse partly damaged by the removal of cord, retains cord channel and casting jets; dim.: 15.5 x 11 mm; wt.: 1.383 g; inv. no.: MT 1704/80; publ.: unpublished.
- NN.113.** Aw.: dwuzub, w kształcie dzwonu (?), słabo czytelny, nóżka nieczytelna, ślad stempla; Rew.: gammadion (?), ślad stempla; uw.: awers częściowo uszkodzony na skutek oderwania sznura, zachowany kanał na sznur oraz części odlewowe; wym.: 15,5 x 11 mm; w.: 1,383 g; nr inw.: MT 1704/80; wyd.: zabytek niepublikowany.



- NN.114.** Obv.: bident, bell-shaped form, enclosed by a line, outfolded prongs, forked left prong, stem resembling "swallow's tail" shape, trace of the matrix; Rev.: letter "D", enclosed by a line, trace of the matrix; rem.: partly damaged by the removal of cord, retains cord channel and casting jets; dim.: 12 x 9.5 mm; wt.: 1.802 g; inv. no.: MT/1912/188/A; publ.: unpublished.
- NN.114.** Aw.: dwuzub, w kształcie dzwonu, obwiedziony linią, zęby wywinięte na zewnątrz, rozwidlenie na lewym zębie, nóżka w typie „jaskółczego ogona”, ślad stempla; Rew.: litera „D”, obwiedziona linią, ślad stempla; uw.: częściowo uszkodzona na skutek oderwania sznura, zachowany kanał na sznur oraz części odlewowe; wym.: 12 x 9,5 mm; w.: 1,802 g; nr inw.: MT/1912/188/A; wyd.: zabytek niepublikowany.



- NN.115.** Obv.: bident, bell-shaped form, enclosed by a line, outfolded prongs, forked left prong, stem resembling "swallow's tail" shape, trace of the matrix; Rev.: letter "D", enclosed by a line, trace of the matrix; rem.: lead seal of rectangular shape, dim.: 13.5 x 10.9 mm; wt.: 3.925 g; inv. no.: MT/1912/13/A; publ.: unpublished.
- NN.115.** Aw.: dwuzub, w kształcie dzwonu, obwiedziony linią, zęby wywinięte na zewnątrz, rozwidlenie na lewym zębie, nóżka w typie „jaskółczego ogona”, ślad stempla; Rew.: litera „D”, obwiedziona linią, ślad stempla; uw.: prostokątny kształt plomby; wym.: 13,5 x 10,9 mm; w.: 3,925 g; nr inw.: MT/1912/13/A; wyd.: zabytek niepublikowany.



NN.116. Obv.: bident (?), bell-shaped form, enclosed by a line (?), poorly legible, trace of the matrix; Rev.: letter “Д” (?), trace of the matrix; rem.: partly destroyed by the removal of cord, retains cord channel and casting jets; dim.: 14.6 x 11.3 mm; wt.: 1.271 g; inv. no.: MT/1912/248/A; publ.: unpublished.

NN.116. Aw.: dwuzub (?), w kształcie dzwonu, obwiedziony linią (?), słabo czytelny, ślad stempla; Rew.: litera „Д” (?), ślad stempla; uw.: częściowo zniszczona na skutek oderwania sznura, zachowany kanał na sznur oraz części odlewowe; wym.: 14,6 x 11,3 mm; w.: 1,271 g; nr inw.: MT/1912/248/A; wyd.: zabytek niepublikowany.



NN.117. Obv.: fragment of bident, bell-shaped form, tops of prongs now missing, forked stem, trace of the matrix; Rev.: letter “C” (?), enclosed by a line, trace of the matrix; rem.: reverse partly destroyed by the removal of cord, retains cord channel and casting jets; dim.: 17 x 13 mm; wt.: 1.845 g; inv. no.: MT/1912/184/A; publ.: unpublished.

NN.117. Aw.: fragment dwuzuba, w kształcie dzwonu, szczyty zębów nie zachowały się, nóżka rozwidlona, ślad stempla; Rew.: litera „C” (?), obwiedziona linią, ślad stempla; uw.: rewers częściowo zniszczony na skutek oderwania sznura, zachowany kanał na sznur oraz części odlewowe; wym.: 17 x 13 mm; w.: 1,845 g; nr inw.: MT/1912/184/A; wyd.: zabytek niepublikowany.



NN.118. Obv.: triple-struck: bident, bell-shaped form, enclosed by a line, outfolded prongs, inward-folded spur on left prong, stem folded right and evidence of another illegible impression, enclosed by a line, traces of three matrices; Rev.: triple-struck: letter “Ж”, enclosed by a line, letter “K”, enclosed by beaded (?) line and evidence of another illegible impression enclosed by linear border, traces of three matrices; rem.: partly destroyed by the removal of cord, retains cord channel and casting jets; dim.: 18.5 x 17 mm; wt.: 2.550 g; inv. no.: MT/1912/51/A; publ.: unpublished.

NN.118. Aw.: potrójny odcisk: dwuzub, w kształcie dzwonu, obwiedziony linią, zęby wywinięte na zewnątrz, odnoga skierowana do wnętrza na lewym zębie, nóżka zawinięta w prawo, nieczytelna litera, obwiedziona linią oraz ślad innego nieczytelnego odbicia, ślady trzech stempli; Rew.: potrójny odcisk: litera „Ж”, obwiedziona linią litera „K”, obwiedziona perełkową (?) linią oraz ślad innego nieczytelnego odbicia obwiedzonego linią, ślady trzech stempli; uw.: częściowo zniszczona na skutek oderwania sznura, zachowany kanał na sznur oraz części odlewowe; wym.: 18,5 x 17 mm; w.: 2,550 g; nr inw.: MT/1912/51/A; wyd.: zabytek niepublikowany.



NN.119. Obv.: fragment of bident (?), bell-shaped form, outfolded prongs (?), trace of the matrix; Rev.: letter “3”, mirror image, trace of the matrix; rem.: partly destroyed by the removal of cord, retains cord channel and casting jets (markedly elongated); dim.: 17.9 x 14 mm; wt.: 2.620 g; Inv. no.: MT/1912/152/A; publ.: unpublished.

NN.119. Aw.: fragment dwuzuba (?), w kształcie dzwonu, zęby wywinięte na zewnątrz (?), ślad stempla; Rew.: litera „3”, lustrzane odbicie, ślad stempla; uw.: częściowo zniszczona na skutek oderwania sznura, zachowany kanał na sznur oraz części odlewowe (wyraźnie wydłużone); wym.: 17,9 x 14 mm; w.: 2,620 g; nr inw.: MT/1912/152/A; wyd.: zabytek niepublikowany.



NN.120. Obv.: fragment of bident, bell-shaped form, outfolded and forked left prong, stem of two lines, trace of the matrix; Rev.: fragment of letter "H", trace of the matrix; rem.: partly damaged by the removal of cord, retains cord channel and casting jets; dim.: 13 x 12.2 mm; wt.: 1.401 g; inv. no.: Cz/39/15; publ.: unpublished.

NN.120. Aw.: fragment dwuzuba, w kształcie dzwonu, lewy ząb wywinięty na zewnątrz oraz rozwidlony, nóżka w postaci dwóch linii, ślad stempla; Rew.: fragment litery „H”, ślad stempla; uw.: częściowo uszkodzona na skutek oderwania sznura, zachowany kanał na sznur oraz części odlewowe; wym.: 13 x 12,2 mm; w.: 1,401 g; nr inw.: Cz/39/15; wyd.: zabytek niepublikowany.



NN.121. Obv.: bident, bell-shaped form, outfolded prongs, inward-folded spur on right prong, stem now missing, trace of the matrix; Rev.: letter "H", trace of the matrix; rem.: partly destroyed by the removal of cord, retains cord channel and casting jets (markedly elongated); dim.: 16.8 x 13.4 mm; wt.: 1.497 g; inv. no.: MT/1912/147/A; publ.: unpublished.

NN.121. Aw.: dwuzub, w kształcie dzwonu, zęby wywinięte na zewnątrz, odnoga skierowana do wnętrza na prawym zębie, nóżka nie zachowała się, ślad stempla; Rew.: litera „H”, ślad stempla; uw.: częściowo zniszczona na skutek oderwania sznura, zachowany kanał na sznur oraz części odlewowe (wyraźnie wydłużone); wym.: 16,8 x 13,4 mm; w.: 1,497 g; nr inw.: MT/1912/147/A; wyd.: zabytek niepublikowany.



NN.122. Obv.: fragment of bident, bell-shaped form, prongs now missing, stem of two lines, trace of the matrix; Rev.: fragment of letter "H", trace of the matrix; rem.: obverse partly damaged by the removal of cord, retains cord channel and casting jets; dim.: 12.5 x 12.5 mm; wt.: 1.715 g; inv. no.: MT/1912/137/A; publ.: unpublished.

NN.122. Aw.: fragment dwuzuba, w kształcie dzwonu, zęby nie zachowały się, nóżka w postaci dwóch linii, ślad stempla; Rew.: fragment litery „H”, ślad stempla; uw.: awers częściowo uszkodzony na skutek oderwania sznura, zachowany kanał na sznur oraz części odlewowe; wym.: 12,5 x 12,5 mm; w.: 1,715 g; nr inw.: MT/1912/137/A; wyd.: zabytek niepublikowany.



NN.123. Obv.: bident, bell-shaped form (?), outfolded prongs, forked left prong, stem now missing, trace of the matrix; Rev.: letter "H", trace of the matrix; rem.: partly destroyed by the removal of cord, retains cord channel and casting jets (one of them large and subrectangular); dim.: 16 x 12.5 mm; wt.: 1.639 g; inv. no.: MT/1912/155/A; publ.: unpublished.

NN.123. Aw.: dwuzub, w kształcie dzwonu (?), zęby wywinięte na zewnątrz, rozwidlenie na lewym zębie, nóżka nie zachowała się, ślad stempla; Rew.: litera „H”, ślad stempla; uw.: częściowo zniszczona na skutek oderwania sznura, zachowany kanał na sznur oraz części odlewowe (jedna z nich duża i taśmowata); wym.: 16 x 12,5 mm; w.: 1,639 g; nr inw.: MT/1912/155/A; wyd.: zabytek niepublikowany.



NN.124. Obv.: double-struck: fragment of bident, bell-shaped form (?), outfolded prongs, forked right prong, illegible left prong, stem now missing and illegible device or letter, traces of two matrices; Rev.: letter “I”, trace of the matrix; rem.: obverse partly damaged probably by the removal of cord, retains cord channel and casting jets; dim.: 15.8 x 14 mm; wt.: 1.919 g; inv. no.: MT/1912/67/A; publ.: unpublished.

NN.124. Aw.: podwójny odcisk: fragment dwuzuba, w kształcie dzwonu (?), zęby wywinięte na zewnątrz, rozwidlenie na prawym ramieniu, lewy ząb nieczytelny, nóżka nie zachowała się oraz nieczytelny znak lub litera, ślady dwóch stempli; Rew.: litera „I”, ślad stempla; uw.: awers częściowo uszkodzony na skutek oderwania sznura, zachowany kanał na sznur oraz części odlewowe; wym.: 15,8 x 14 mm; w.: 1,919 g; nr inw.: MT/1912/67/A; wyd.: zabytek niepublikowany.



NN.125. Obv.: bident, bell-shaped form, enclosed by a line, outfolded prongs, forked left prong, stem resembling “swallow’s tail” shape, trace of the matrix; Rev.: letter “I”, enclosed by a line, trace of the matrix; rem.: obverse partly destroyed by the removal of cord, retains cord channel and casting jets; dim.: 16 x 11 mm; wt.: 2.224 g; inv. no.: MT/1676/1/A; publ.: Piotrowski, Wołoszyn 2012a, Fig. 9 – fourth row, sixth lead seal from top; 2012b, Fig. 7: 2 – fourth row, sixth lead seal from top.

NN.125. Aw.: dwuzub, w kształcie dzwonu, obwiedziony linią, zęby wywinięte na zewnątrz, rozwidlenie na lewym zębie, nóżka w typie „jaskółczego ogona”, ślad stempla; Rew.: litera „I”, obwiedziona linią, ślad stempla; uw.: awers częściowo zniszczony na skutek oderwania sznura, zachowany kanał na sznur oraz części odlewowe; wym.: 16 x 11 mm; w.: 2,224 g; nr inw.: MT/1676/1/A; wyd.: Piotrowski, Wołoszyn 2012a, Ryc. 9 – rząd czwarty, plomba szоста od góry; 2012b, Ryc. 7: 2 – rząd czwarty, plomba szоста od góry.



NN.126. Obv.: double-struck: fragment of bident (?), bell-shaped form, enclosed by a line, prongs now missing, stem illegible and evidence of illegible device or letter from another impression, enclosed by a line and evidence of illegible device or letter from another impression, traces of two matrices; Rev.: double-struck: letter “H”, enclosed by beaded line, additionally, illegible device or letter, enclosed by a line, traces of two matrices; rem.: partly destroyed retains casting jets; dim.: 14 x 7.4 mm; wt.: 0.688 g; inv. no.: MT/1676/123/A; publ.: unpublished.

NN.126. Aw.: podwójny odcisk: fragment dwuzuba (?), w kształcie dzwonu, obwiedziony linią, zęby nie zachowały się, nóżka nieczytelna oraz ślad nieczytelnego znaku lub litery od innego odbicia, obwiedziony linią, ślady dwóch stempli; Rew.: podwójny odcisk: litera „H”, obwiedziona perełkową linią oraz ślad nieczytelnego znaku lub litery od innego odbicia, obwiedziony linią, ślady dwóch stempli; uw.: częściowo zniszczona, zachowane części odlewowe; wym.: 14 x 7,4 mm; w.: 0,688 g; nr inw.: MT/1676/123/A; wyd.: zabytek niepublikowany.



NN.127. Obv.: bident, bell-shaped form, enclosed by beaded (?) line, outfolded prongs, forked left prong, stem resembling “swallow’s tail” shape, trace of the matrix; Rev.: letter “H”, enclosed by beaded line, trace of the matrix; rem.: reverse partly damaged by the removal of cord, retains cord channel and casting jet (markedly elongated); dim.: 21.5 x 14.8 mm; wt.: 2.537 g; inv. no.: MT/1912/19/A; publ.: Bochnak, Wołoszyn 2016, 350, lead seal no. 1; 2017, 1073, lead seal no. 1; Wołoszyn, Florkiewicz, Garbacz-Klempka 2016, Fig. 1: 1.

NN.127. Aw.: dwuzub, w kształcie dzwonu, obwiedziony perełkową (?) linią, zęby wywinięte na zewnątrz, rozwidlenie na lewym zębie, nóżka w typie „jaskółczego ogona”, ślad stempla; Rew.: litera „H”, obwiedziona perełkową linią, ślad stempla; uw.: rewers częściowo uszkodzony na skutek oderwania sznura, zachowany kanał na sznur oraz część odlewowa (wyraźnie wydłużona); wym.: 21,5 x 14,8 mm; w.: 2,537 g; nr inw.: MT/1912/19/A; wyd.: Bochnak, Wołoszyn 2016, 350, plomba nr 1; 2017, 1073, plomba nr 1; Wołoszyn, Florkiewicz, Garbacz-Klempka 2016, Ryc. 1: 1.



NN.128. Obv.: bident, bell-shaped form, outfolded left prong, right prong now missing, forked left prong, stem illegible, enclosed by a line, trace of the matrix; Rev.: letters “H” and “3” (second letter poorly legible), enclosed by beaded (?) line, trace of the matrix; rem.: partly destroyed by the removal of cord, retains cord channel and casting jets; dim.: 14.6 x 13 mm; wt.: 2.102 g; inv. no.: MT/1912/49/A; publ.: unpublished.

NN.128. Aw.: dwuzub, w kształcie dzwonu, lewy ząb wywinięty na zewnątrz, prawy ząb nie zachował się, rozwidlenie na lewym zębie, nóżka nieczytelna, obwiedziony linią, ślad stempla; Rew.: litery „H” i „3” (druga litera słabo czytelna), obwiedzone perełkową (?) linią, ślad stempla; uw.: częściowo zniszczona na skutek oderwania sznura, zachowany kanał na sznur oraz części odlewowe; wym.: 14,6 x 13 mm; w.: 2,102 g; nr inw.: MT/1912/49/A; wyd.: zabytek niepublikowany.



NN.129. Obv.: bident, bell-shaped form, outfolded prongs, forked left prong, stem resembling “swallow’s tail” shape, enclosed by beaded (?) line, trace of the matrix; Rev.: letters “H” and “3”, trace of the matrix; rem.: obverse partly damaged by the removal of cord, retains cord channel casting jets; dim.: 14 x 11.2 mm; wt.: 2.114 g; inv. no.: MT/1912/34/A; publ.: unpublished.

NN.129. Aw.: dwuzub, w kształcie dzwonu, zęby wywinięte na zewnątrz, rozwidlenie na lewym zębie, nóżka w typie „jaskółczego ogona”, obwiedziony perełkową (?) linią, ślad stempla; Rew.: litery „H” i „3”, ślad stempla; uw.: awers częściowo uszkodzony na skutek oderwania sznura, zachowany kanał na sznur oraz części odlewowe; wym.: 14 x 11,2 mm; w.: 2,114 g; nr inw.: MT/1912/34/A; wyd.: zabytek niepublikowany.



NN.130. Obv.: fragment of bident, bell-shaped form, enclosed by beaded (?) line, outfolded right prong, left prong now missing, trace of the matrix; Rev.: letters “H” and “3”, enclosed by beaded line, trace of the matrix; rem.: partly destroyed by the removal of cord, retains cord channel and casting jets (one of them markedly elongated and bent); dim.: 18.8 x 18.3 mm; wt.: 2.784 g; inv. no.: MT/1912/50/A; publ.: unpublished.

NN.130. Aw.: fragment dwuzuba w kształcie dzwonu, obwiedziony perełkową (?) linią, prawy ząb wywinięty na zewnątrz, lewy ząb nie zachował się, ślad stempla; Rew.: litery „H” i „3”, obwiedzone perełkową linią, ślad stempla; uw.: częściowo zniszczona na skutek oderwania sznura, zachowany kanał na sznur oraz części odlewowe (jedna z nich wyraźnie wydłużona i zagięta); wym.: 18,8 x 18,3 mm; w.: 2,784 g; nr inw.: MT/1912/50/A; wyd.: zabytek niepublikowany.



- NN.131.** Obv.: bident, bell-shaped form, enclosed by a line, outfolded prongs, forked left prong, stem resembling “swallow’s tail” shape, trace of the matrix; Rev.: letters “C” and “II”, enclosed by a line, trace of the matrix; rem.: partly damaged by the removal of cord, retains cord channel and casting jets; dim.: 13.8 x 13.7 mm; wt.: 2.237 g; inv. no.: MT/1912/297/A; publ.: unpublished.
- NN.131.** Aw.: dwuzub, w kształcie dzwonu, obwiedziony linią, zęby wywinięte na zewnątrz, rozwidlenie na lewym zębie, nóżka w typie „jaskółczego ogona”, ślad stempla; Rew.: litery „C” i „II”, obwiedzone linią, ślad stempla; uw.: częściowo uszkodzona na skutek oderwania sznura, zachowany kanał na sznur oraz części odlewowe; wym.: 13,8 x 13,7 mm; w.: 2,237 g; nr inw.: MT/1912/297/A; wyd.: zabytek niepublikowany.



- NN.132.** Obv.: bident, bell-shaped form, outfolded left prong (?), top of right prong now missing, forked left prong, stem now missing, trace of the matrix; Rev.: letter “X”, trace of the matrix; rem.: partly damage by the removal of cord, retains cord channel and casting jets; dim.: 11.3 x 11 mm; wt.: 2.372 g; inv. no.: MT/1912/197/A; publ.: unpublished.
- NN.132.** Aw.: dwuzub, w kształcie dzwonu, lewy ząb wywinięty na zewnątrz (?), szczyt prawego zęba nie zachował się, rozwidlenie na lewym zębie, nóżka nie zachowała się, ślad stempla; Rew.: litera „X”, ślad stempla; uw.: częściowo uszkodzona na skutek oderwania sznura, zachowany kanał na sznur oraz części odlewowe; wym.: 11,3 x 11 mm; w.: 2,372 g; nr inw.: MT/1912/197/A; wyd.: zabytek niepublikowany.



- NN.133.** Obv.: bident, bell-shaped form, poorly legible, enclosed by a line, tops of prongs illegible, inward-folded spur on right prong, single-line stem, trace of the matrix; Rev.: letter “X” (?), trace of the matrix; rem.: partly damaged by the removal of cord, retains cord channel and casting jets (one of them markedly elongated and partly bent); dim.: 18 x 12 mm; wt.: 2.871 g; inv. no.: MT/1676/10/A; publ.: unpublished.
- NN.133.** Aw.: dwuzub, w kształcie dzwonu, słabo czytelny, obwiedziony linią, szczyty zębów nieczytelne, odnoga skierowana do wnętrza na prawym zębie, nóżka w postaci pojedynczej linii, ślad stempla; Rew.: litera „X” (?), ślad stempla; uw.: częściowo uszkodzona na skutek oderwania sznura, zachowany kanał na sznur oraz części odlewowe (jedna z nich wyraźnie wydłużona oraz częściowo zagięta); wym.: 18 x 12 mm; w.: 2,871 g; nr inw.: MT/1676/10/A; wyd.: zabytek niepublikowany.



- NN.134.** Obv.: double-struck: bident (?), bell-shaped form, poorly legible, outfolded prongs (?), stem now missing and evidence of another illegible impression, traces of two matrices; Rev.: double-struck: ligature “G” and evidence of another illegible impression, traces of two matrices; rem.: partly damaged by the removal of cord, retains cord channel and casting jets; dim.: 20 x 14.9 mm; wt.: 2.127 g; inv. no.: MT/1676/109/A; publ.: unpublished.
- NN.134.** Aw.: podwójny odcisk: dwuzub (?), w kształcie dzwonu, słabo czytelny, zęby wywinięte na zewnątrz (?), nóżka nie zachowała się oraz ślad innego nieczytelnego odbicia, ślady dwóch stempli; Rew.: podwójny odcisk: ligatura „G” oraz ślad innego nieczytelnego odbicia, ślady dwóch stempli; uw.: częściowo uszkodzona na skutek oderwania sznura, zachowany kanał na sznur oraz części odlewowe; wym.: 20 x 14,9 mm; w.: 2,127 g; nr inw.: MT/1676/109/A; wyd.: zabytek niepublikowany.



NN.135. Obv.: bident, in the shape of letter "X" (?), outfolded right prong, top of left prong now missing, forked right prong, trace of the matrix; Rev.: ligature "G", trace of the matrix; rem.: partly destroyed by the removal of cord, retains cord channel and casting jets; dim.: 12.4 x 11.2 mm; wt.: 0.861 g; inv. no.: MT/1676/86/A; publ.: unpublished.

NN.135. Aw.: dwuzub, w kształcie litery „X” (?), prawy ząb wywinięty na zewnątrz, szczyt lewego ząba nie zachował się, rozwidlenie na prawym zębie, ślad stempla; Rew.: ligatura „G”, ślad stempla; uw.: częściowo zniszczona na skutek oderwania sznura, zachowany kanał na sznur oraz części odlewowe; wym.: 12,4 x 11,2 mm; w.: 0,861 g; nr inw.: MT/1676/86/A; wyd.: zabytek niepublikowany.



NN.136. Obv.: bident, bell-shaped form, poorly legible, outfolded prongs, stem now missing, trace of the matrix; Rev.: letter "III", trace of the matrix; rem.: partly damaged by the removal of cord, retains cord channel and casting jets (one of them markedly elongated and bent); dim.: 14.8 x 10.8 mm; wt.: 1.096 g; inv. no.: Cz/24/15; publ.: unpublished.

NN.136. Aw.: dwuzub, w kształcie dzwonu, słabo czytelny, zęby wywinięte na zewnątrz, nóżka nie zachowała się, ślad stempla; Rew.: litera „III”, ślad stempla; uw.: częściowo uszkodzona na skutek oderwania sznura, zachowany kanał na sznur oraz części odlewowe (jedna z nich wyraźnie wydłużona i zagięta); wym.: 14,8 x 10,8 mm; w.: 1,096 g; nr inw.: Cz/24/15; wyd.: zabytek niepublikowany.



NN.137. Obv.: fragment of bident (?), bell-shaped form, outfolded left prong, right prong now missing, trace of the matrix; Rev.: fragment of letter "III", trace of the matrix; rem.: partly destroyed probably by the removal of cord, retains cord channel and casting jet; dim.: 20 x 10 mm; wt.: 1.749 g; inv. no.: MT/1912/265/A; publ.: unpublished.

NN.137. Aw.: fragment dwuzuba (?), w kształcie dzwonu, lewy ząb wywinięty na zewnątrz, prawy ząb nie zachował się, ślad stempla; Rew.: fragment litery „III”, ślad stempla; uw.: częściowo zniszczona prawdopodobnie na skutek oderwania sznura, zachowany kanał na sznur oraz część odlewowa; wym.: 20 x 10 mm; w.: 1,749 g; nr inw.: MT/1912/265/A; wyd.: zabytek niepublikowany.



NN.138. Obv.: bident, bell-shaped form, outfolded left prong, top of right prong now missing, inward-folded spur on right prong, stem folded right, enclosed by beaded (?) line, trace of the matrix; Rev.: letter "Θ", trace of the matrix; rem.: partly destroyed by the removal of cord, retains cord channel and casting jets (one of them markedly elongated and bent); dim.: 13.7 x 12 mm; wt.: 1.071 g; inv. no.: MT/1704/69/A; publ.: unpublished.

NN.138. Aw.: dwuzub, w kształcie dzwonu, lewy ząb wywinięty na zewnątrz, szczyt prawego ząba nie zachował się, odnoga skierowana do wnętrza na prawym zębie, nóżka zawinięta na prawą stronę, obwiedziony perełkową (?) linią, ślad stempla; Rew.: litera „Θ”, ślad stempla; uw.: częściowo zniszczona na skutek oderwania sznura, zachowany kanał na sznur oraz części odlewowe (jedna z nich wyraźnie wydłużona oraz zagięta); wym.: 13,7 x 12 mm; w.: 1,071 g; nr inw.: MT/1704/69/A; wyd.: zabytek niepublikowany.



NN.139. Obv.: double-struck: bident, bell-shaped form, cross-bar on left prong, inward-folded spur on right prong, stem now missing and evidence of another illegible impression, traces of two matrices; Rev.: double-struck: illegible device or letter and evidence of another illegible impression, traces of two matrices; rem.: partly destroyed by the removal of cord, retains cord channel and casting jets (two of them bent); dim.: 15.5 x 10.4 mm; wt.: 1.135 g; inv. no.: MT/1912/245/A; publ.: unpublished.

NN.139. Aw.: podwójny odcisk: dwuzub, w kształcie dzwonu, przekrzyżowanie na lewym zębie, odnoga skierowana do wnętrza na prawym zębie, nóżka nie zachowała się oraz ślad innego nieczytelnego odbicia, ślady dwóch stempli; Rew.: podwójny odcisk: nieczytelny znak lub litera oraz ślad innego nieczytelnego odbicia, ślady dwóch stempli; uw.: częściowo zniszczona na skutek oderwania sznura, zachowany kanał na sznur oraz części odlewowe (dwie z nich zagięte); wym.: 15,5 x 10,4 mm; w.: 1,135 g; nr inw.: MT/1912/245/A; wyd.: zabytek niepublikowany.



NN.140. Obv.: bident, bell-shaped form, outfolded prongs, forked right prong, stem illegible, trace of the matrix; Rev.: illegible device or letter, trace of the matrix; rem.: partly destroyed by the removal of cord, retains cord channel and casting jets; dim.: 14 x 11 mm; wt.: 1.283 g; inv. no.: MT/1912/195/A; publ.: unpublished.

NN.140. Aw.: dwuzub, w kształcie dzwonu, zęby wywinięte na zewnątrz, rozwidlenie na prawym zębie, nóżka nieczytelna, ślad stempla; Rew.: nieczytelny znak lub litera, ślad stempla; uw.: częściowo uszkodzona na skutek oderwania sznura, zachowany kanał na sznur oraz części odlewowe; wym.: 14 x 11 mm; w.: 1,283 g; nr inw.: MT/1912/195/A; wyd.: zabytek niepublikowany.



NN.141. Obv.: bident, bell-shaped form, outfolded prongs, forked right prong, stem resembling “swallow’s tail” shape, trace of the matrix; Rev.: illegible letter, trace of the matrix; rem.: partly destroyed by the removal of cord, retains cord channel and casting jets (one of them markedly elongated); dim.: 12 x 10.5 mm; wt.: 0.683 g; inv. no.: MT/1676/48/A; publ.: unpublished.

NN.141. Aw.: dwuzub, w kształcie dzwonu, zęby wywinięte na zewnątrz, rozwidlenie na prawym zębie, nóżka w typie „jaskółczego ogona”, ślad stempla; Rew.: nieczytelna litera, ślad stempla; uw.: częściowo zniszczona na skutek oderwania sznura, zachowany kanał na sznur oraz części odlewowe (jedna z nich wyraźnie wydłużona); wym.: 12 x 10,5 mm; w.: 0,683 g; nr inw.: MT/1676/48/A; wyd.: zabytek niepublikowany.



NN.142. Obv.: bident, bell-shaped form, outfolded prongs (?), forked right prong, “swallow’s tail” stem, trace of the matrix; Rev.: illegible form, trace of the matrix; rem.: partly damaged by the removal of cord, retains cord channel and casting jets (markedly elongated); dim.: 19 x 15 mm; wt.: 3.068 g; inv. no.: MT/1704/56/A; publ.: unpublished.

NN.142. Aw.: dwuzub, w kształcie dzwonu, zęby wywinięte na zewnątrz (?), rozwidlenie na prawym zębie, nóżka w kształcie „jaskółczego ogona”, ślad stempla; Rew.: nieczytelna forma, ślad stempla; uw.: częściowo uszkodzona na skutek oderwania sznura, zachowany kanał na sznur oraz części odlewowe (wyraźnie wydłużone); wym.: 19 x 15 mm; w.: 3,068 g; nr inw.: MT/1704/56/A; wyd.: zabytek niepublikowany.



NN.143. Obv.: bident, bell-shaped form, outfolded left prong, top of right prong now missing, inward-folded spur on right prong, stem illegible, trace of the matrix; Rev.: illegible form, trace of the matrix; rem.: partly damaged by the removal of cord, retains cord channel and casting jets; dim.: 13.7 x 13 mm; wt.: 1.611 g; inv. no.: MT/1912/310/A; publ.: unpublished.

NN.143. Aw.: dwuzub, w kształcie dzwonu, lewy ząb wywinięty na zewnątrz, szczyt prawego zęba nie zachował się, odnoga skierowana do wnętrza na prawym zębie, nóżka nieczytelna, ślad stempla; Rew.: nieczytelna forma, ślad stempla; uw.: częściowo uszkodzona na skutek oderwania sznura, zachowany kanał na sznur oraz części odlewowe; wym.: 13,7 x 13 mm; w.: 1,611 g; nr inw.: MT/1912/310/A; wyd.: zabytek niepublikowany.



NN.144. Obv.: fragment of bident, bell-shaped form (?), poorly legible, outfolded right prong, left prong now missing, trace of the matrix; Rev.: illegible form (fragment of a cross?), trace of the matrix; rem.: made from a piece of lead sheet folded in half (with the cord in between), retains casting jets (one of them markedly elongated and bent); dim.: 13.8 x 10 mm; wt.: 1.596 g; inv. no.: MT/1912/253/A; publ.: unpublished.

NN.144. Aw.: fragment dwuzuba, w kształcie dzwonu (?), słabo czytelny, prawy ząb wywinięty na zewnątrz, lewy ząb nie zachował się, ślad stempla; Rew.: nieczytelna forma (fragment krzyża?), ślad stempla; uw.: częściowo uszkodzona na skutek oderwania sznura, uformowana poprzez złożenie na pół blaszki ołowianej (pomiędzy znajdował się sznur), zachowane części odlewowe (jedna z nich wyraźnie wydłużona i zagięta); wym.: 13,8 x 10 mm; w.: 1,596 g; nr inw.: MT/1912/253/A; wyd.: zabytek niepublikowany.



NN.145. Obv.: bident, bell-shaped form, tops of prongs now missing, inward-folded spur (?) on left prong, stem illegible, trace of the matrix; Rev.: illegible, trace of the matrix; rem.: reverse partly destroyed probably by the removal of cord, retains cord channel and casting jets (one of them markedly elongated); dim.: 15.5 x 14.4 mm; wt.: 2.389 g; inv. no.: MT/1704/47/A; publ.: unpublished.

NN.145. Aw.: dwuzub, w kształcie dzwonu, szczyty zębów nie zachowały się, odnoga (?) skierowana do wnętrza na lewym zębie, nóżka nieczytelna, ślad stempla; Rew.: nieczytelny, ślad stempla; uw.: rewers częściowo zniszczony prawdopodobnie na skutek oderwania sznura, zachowany kanał na sznur oraz części odlewowe (jedna z nich wyraźnie wydłużona); wym.: 15,5 x 14,4 mm; w.: 2,389 g; nr inw.: MT/1704/47/A; wyd.: zabytek niepublikowany.



NN.146. Obv.: bident, bell-shaped form, outfolded left prong, top of right prong now missing, forked left prong, stem illegible, trace of the matrix; Rev.: illegible, evidence of linear border (?), trace of the matrix; rem.: reverse partly destroyed by the removal of cord, retains cord channel and casting jets; dim.: 17 x 12.6 mm; wt.: 2.012 g; inv. no.: MT/1912/239/A; publ.: unpublished.

NN.146. Aw.: dwuzub, w kształcie dzwonu, lewy ząb wywinięty na zewnątrz, szczyt prawego zęba nie zachował się, rozwidlenie na lewym zębie, nóżka nieczytelna, ślad stempla; Rew.: nieczytelny, ślad obwiedzenia linią (?), ślad stempla; uw.: rewers częściowo zniszczony na skutek oderwania sznura, zachowany kanał na sznur oraz części odlewowe; wym.: 17 x 12,6 mm; w.: 2,012 g; nr inw.: MT/1912/239/A; wyd.: zabytek niepublikowany.



NN.147. Obv.: fragment of bident, bell-shaped form, poorly legible, left prong and top of right prong now missing, stem in the form of inverted letter “T”, trace of the matrix; Rev.: illegible, trace of the matrix; rem.: partly destroyed by the removal of cord, retains cord channel and casting jet (markedly elongated and rectangular); dim.: 23 x 11.5 mm; wt.: 1.810 g; inv. no.: MT/1704/66/A; publ.: unpublished.

NN.147. Aw.: fragment dwuzuba, w kształcie dzwonu, słabo czytelny, lewy ząb oraz szczyt prawego zęba nie zachowały się, nóżka w kształcie odwróconej litery „T”, ślad stempla; Rew.: nieczytelny, ślad stempla; uw.: częściowo zniszczona na skutek oderwania sznura, zachowany kanał na sznur oraz część odlewowa (wyraźnie wydłużona i prostokątna); wym.: 23 x 11,5 mm; w.: 1,810 g; nr inw.: MT/1704/66/A; wyd.: zabytek niepublikowany.



NN.148. Obv.: fragment of bident, bell-shaped form, tops of prongs now missing, inward-folded spur on right prong, left prong now missing, stem of two outfolded lines, trace of the matrix; Rev.: illegible, trace of the matrix; rem.: partly destroyed by the removal of cord, retains cord channel and casting jets; dim.: 16 x 16 mm; wt.: 2.394 g; inv. no.: MT/1676/114/A; publ.: unpublished.

NN.148. Aw.: fragment dwuzuba, w kształcie dzwonu, szczyty zębów nie zachowały się, odnoga skierowana do wnętrza na prawym zębie, lewy ząb nie zachował się, nóżka w postaci dwóch wywiniętych na zewnątrz linii, ślad stempla; Rew.: nieczytelny, ślad stempla; uw.: częściowo zniszczona na skutek oderwania sznura, zachowany kanał na sznur oraz części odlewowe; wym.: 16 x 16 mm; w.: 2,394 g; nr inw.: MT/1676/114/A; wyd.: zabytek niepublikowany.



NN.149. Obv.: bident, angular form, inward-folded spur on left prong, stem illegible, trace of the matrix; Rev.: bident, angular form, inward-folded spur on right prong, stem illegible, trace of the matrix; rem.: partly damaged probably by the removal of cord, retains cord channel and casting jets (one of them markedly elongated); dim.: 12.5 x 8.5 mm; wt.: 1.233 g; inv. no.: MT/1912/141/A; publ.: unpublished.

NN.149. Aw.: dwuzub, w kształcie prostokąta, odnoga skierowana do wnętrza na lewym zębie, nóżka nieczytelna, ślad stempla; Rew.: dwuzub, w kształcie prostokąta, odnoga skierowana do wnętrza na prawym zębie, nóżka nieczytelna, ślad stempla; uw.: częściowo uszkodzona prawdopodobnie na skutek oderwania sznura, zachowany kanał na sznur oraz części odlewowe (jedna z nich wyraźnie wydłużona); wym.: 12,5 x 8,5 mm; w.: 1,233 g; nr inw.: MT/1912/141/A; wyd.: zabytek niepublikowany.



NN.150. Obv.: fragment of bident, angular form, cross-bar on left prong, bident bottom with horizontal projections, stem illegible, trace of the matrix; Rev.: fragment of bident, angular form (?), tops of prongs now missing, bident bottom with horizontal projections, stem of two outfolded lines, trace of the matrix; rem.: partly destroyed by the removal of cord, retains cord channel and casting jets; dim.: 16.4 x 12.7 mm; wt.: 2.012 g; inv. no.: MT/1912/305/A; publ.: unpublished.

NN.150. Aw.: fragment dwuzuba, w kształcie prostokąta, przekrzyżowanie na lewym zębie, podstawa przedłużona poza linię zębów, nóżka nieczytelna, ślad stempla; Rew.: fragment dwuzuba, w kształcie prostokąta (?), szczyty zębów nie zachowały się, nóżka w postaci dwóch wywiniętych na zewnątrz linii, ślad stempla; uw.: częściowo zniszczona na skutek oderwania sznura, zachowany kanał na sznur oraz części odlewowe; wym.: 16,4 x 12,7 mm; w.: 2,012 g; nr inw.: MT/1912/305/A; wyd.: zabytek niepublikowany.



NN.151. Obv.: fragment of bident (?), angular form (?), cross-bar on left prong, right prong now missing, stem now missing, trace of the matrix; Rev.: ligature of letters "M" and "T", trace of the matrix; rem.: partly destroyed by the removal of cord, retains cord channel and casting jets (markedly elongated); dim.: 17 x 16 mm; wt.: 2.821 g; inv. no.: MT/1912/25/A; publ.: unpublished.

NN.151. Aw.: fragment dwuzuba (?), w kształcie prostokąta (?), przekrzyżowanie na lewym zębie, prawy ząb nie zachował się, nóżka nie zachowała się, ślad stempla; Rew.: ligatura liter „M” i „T”, ślad stempla; uw.: częściowo zniszczona na skutek oderwania sznura, zachowany kanał na sznur oraz części odlewowe (wyraźnie wydłużone); wym.: 17 x 16 mm; w.: 2,821 g; nr inw.: MT/1912/25/A; wyd.: zabytek niepublikowany.



NN.152. Obv.: bident, angular form, outfolded prongs, cross-bar on stem, trace of the matrix; Rev.: gammadion, trace of the matrix; rem.: partly damaged by the removal of cord, retains cord channel and casting jets (one of them markedly elongated and bent); dim.: 14.8 x 13 mm; wt.: 1.538 g; inv. no.: MT/1912/259/A; publ.: unpublished.

NN.152. Aw.: dwuzub, w kształcie prostokąta, zęby wywinięte na zewnątrz, przekrzyżowanie na nóżce, ślad stempla; Rew.: gammadion, ślad stempla; uw.: częściowo uszkodzona na skutek oderwania sznura, zachowany kanał na sznur oraz części odlewowe (jedna z nich wyraźnie wydłużona oraz zagięta); wym.: 14,8 x 13 mm; w.: 1,538 g; nr inw.: MT/1912/259/A; wyd.: zabytek niepublikowany.



NN.153. Obv.: bident, angular form, double (?) cross-bars on right prong, single line stem, lower part of stem illegible, trace of the matrix; Rev.: elaborated s-shaped symbol, with three strokes diagonal to the vertical line: two parallel, third stroke an extension of the first, trace of the matrix; rem.: partly damaged by the removal of cord, retains cord channel and casting jets; dim.: 12.8 x 9.5 mm; wt.: 2.040 g; inv. no.: MT/1912/167/A; publ.: unpublished.

NN.153. Aw.: dwuzub, w kształcie prostokąta, podwójne (?) przekrzyżowanie na prawym zębie, nóżka w postaci pojedynczej linii, dolna jej część nieczytelna, ślad stempla; Rew.: skomplikowany znak złożony z figury esowatej, z trzema krótkimi liniami ukośnymi względem przecinającej ją linii pionowej, dwie linie są równoległe względem siebie, a trzecia leży na przedłużeniu pierwszej, ślad stempla; uw.: częściowo uszkodzona na skutek oderwania sznura, zachowany kanał na sznur oraz części odlewowe; wym.: 12,8 x 9,5 mm; w.: 2,040 g; nr inw.: MT/1912/167/A; wyd.: zabytek niepublikowany.



NN.154. Obv.: bident, angular form, poorly legible, tops of prongs illegible, inward-folded spur (?) on left prong, trace of the matrix; Rev.: elaborated device half-circle and two crosses (?), poorly legible, trace of the matrix; rem.: obverse partly destroyed by the removal of cord, retains cord channel and casting jets; dim.: 11.6 x 11.6 mm; wt.: 1.178 g; inv. no.: MT/1912/183/A; publ.: unpublished.

NN.154. Aw.: dwuzub, w kształcie prostokąta, słabo czytelny, szczyty zębów nieczytelne, odnoga (?) skierowana do wnętrza na lewym zębie, ślad stempla; Rew.: skomplikowany znak złożony z półokręgu i dwóch krzyży (?), słabo czytelny, ślad stempla; uw.: awers częściowo zniszczony na skutek oderwania sznura, zachowany kanał na sznur oraz części odlewowe; wym.: 11,6 x 11,6 mm; w.: 1,178 g; nr inw.: MT/1912/183/A; wyd.: zabytek niepublikowany.



NN.155. Obv.: bident, angular form, inward-folded spur on left prong, forked right prong, stem now missing, trace of the matrix; Rev.: letter “B”, mirror image, trace of the matrix; rem.: partly destroyed by the removal of cord, retains cord channel and casting jets (two of them markedly elongated and rectangular); dim.: 15 x 15 mm; wt.: 2.009 g; inv. no.: MT/1912/276/A; publ.: unpublished.

NN.155. Aw.: dwuzub, w kształcie prostokąta, odnoga skierowana do wnętrza na lewym zębie, rozwidlenie na prawym zębie, nóżka nie zachowała się, ślad stempla; Rew.: litera „B”, lustrzane odbicie, ślad stempla; uw.: częściowo zniszczona na skutek oderwania sznura, zachowany kanał na sznur oraz części odlewowe (dwie z nich wyraźnie wydłużone i prostokątne); wym.: 15 x 15 mm; w.: 2,009 g; nr inw.: MT/1912/276/A; wyd.: zabytek niepublikowany.



NN.156. Obv.: bident, angular form, left prong illegible, right prong forked (?), single-line stem, trace of the matrix; Rev.: letter “B”, mirror image, trace of the matrix; rem.: partly destroyed by the removal of cord, retains cord channel and casting jets; dim.: 16 x 14 mm; wt.: 2.368 g; inv. no.: MT/1912/28/A; publ.: unpublished.

NN.156. Aw.: dwuzub, w kształcie prostokąta, lewy ząb nieczytelny, rozwidlenie (?) na prawym zębie, nóżka w postaci pojedynczej linii, ślad stempla; Rew.: litera „B”, lustrzane odbicie, ślad stempla; uw.: częściowo zniszczona na skutek oderwania sznura, zachowany kanał na sznur oraz części odlewowe; wym.: 16 x 14 mm; w.: 2,368 g; nr inw.: MT/1912/28/A; wyd.: zabytek niepublikowany.



NN.157. Obv.: two bidents, angular form, sharing a stem, trace of the matrix; Rev.: stylized letter “Д”, trace of the matrix; rem.: made from a piece of lead sheet folded in half (with the cord in between), retains casting jets (one of them bent); dim.: 16 x 10.5 mm; wt.: 1.885 g; inv. no.: MT/1912/254/A; publ.: unpublished.

NN.157. Aw.: dwa dwuzuby, w kształcie prostokąta, połączone nóżką, ślad stempla; Rew.: stylizowana litera „Д”, ślad stempla; uw.: uformowana poprzez złożenie na pół blaszki ołowianej (pomiędzy znajdował się sznur), zachowane części odlewowe (jedna z nich zagięta); wym.: 16 x 10,5 mm; w.: 1,885 g; nr inw.: MT/1912/254/A; wyd.: zabytek niepublikowany.



NN.158. Obv.: bident, angular form, outfolded left prong, top of right prong now missing, bident bottom with horizontal projections, each ending in a vertical bar, single-line stem, trace of the matrix; Rev.: letter “C”, poorly legible, enclosed by a line, trace of the matrix; rem.: partly damaged by the removal of cord, retains cord channel and casting jets; dim.: 11.2 x 10.5 mm; wt.: 1.803 g; inv. no.: MT/1676/129/A; publ.: unpublished.

NN.158. Aw.: dwuzub, w kształcie prostokąta, lewy ząb wywinięty na zewnątrz, szczyt prawego zęba nie zachował się, podstawa przedłużona poza linię zębów, z poprzeczkami na końcach, nóżka w postaci pojedynczej linii, ślad stempla; Rew.: litera „C”, słabo czytelna, obwiedziona linią, ślad stempla; uw.: częściowo uszkodzona na skutek oderwania sznura, zachowany kanał na sznur oraz części odlewowe; wym.: 11,2 x 10,5 mm; w.: 1,803 g; nr inw.: MT/1676/129/A; wyd.: zabytek niepublikowany.



NN.159. Obv.: bident, angular form, inward-folded spur on left prong, forked right prong, stem illegible, trace of the matrix; Rev.: letter "И", trace of the matrix; rem.: reverse partly destroyed by the removal of cord, retains cord channel and casting jets; dim.: 16.3 x 15 mm; wt.: 3.535 g; inv. no.: MT/1704/49/A; publ.: unpublished.

NN.159. Aw.: dwuzub, w kształcie prostokąta, odnoga skierowana do wnętrza na lewym zębie, rozwidlenie na prawym zębie, nóżka nieczytelna, ślad stempla; Rew.: litera „И”, ślad stempla; uw.: rewers częściowo zniszczony na skutek oderwania sznura, zachowany kanał na sznur oraz części odlewowe; wym.: 16,3 x 15 mm; w.: 3,535 g; nr inw.: MT/1704/49/A; wyd.: zabytek niepublikowany.



NN.160. Obv.: bident, angular form, inward-folded spur on left prong, forked right prong, stem illegible, trace of the matrix; Rev.: letter "И", trace of the matrix; rem.: reverse partly damaged by the removal of cord, retains cord channel; dim.: 16.2 x 13.8 mm; wt.: 1.992 g; inv. no.: MT/1912/62/A; publ.: unpublished.

NN.160. Aw.: dwuzub, w kształcie prostokąta, odnoga skierowana do wnętrza na lewym zębie, rozwidlenie na prawym zębie, nóżka nieczytelna, ślad stempla; Rew.: litera „И”, ślad stempla; uw.: częściowo uszkodzona na skutek oderwania sznura, zachowany kanał na sznur; wym.: 16,2 x 13,8 mm; w.: 1,992 g; nr inw.: MT/1912/62/A; wyd.: zabytek niepublikowany.



NN.161. Obv.: fragment of bident, angular form, inward-folded spur on left prong, forked right prong, bident bottom now missing, trace of the matrix; Rev.: letter "И", trace of the matrix; rem.: partly destroyed by the removal of cord, retains cord channel and casting jets; dim.: 16.4 x 13.2 mm; wt.: 2.943 g; inv. no.: MT/1912/73/A; publ.: unpublished.

NN.161. Aw.: fragment dwuzuba, w kształcie prostokąta, odnoga skierowana do wnętrza na lewym zębie, rozwidlenie na prawym zębie, podstawa dwuzuba nie zachowała się, ślad stempla; Rew.: litera „И”, ślad stempla; uw.: częściowo zniszczona na skutek oderwania sznura, zachowany kanał na sznur oraz części odlewowe; wym.: 16,4 x 13,2 mm; w.: 2,943 g; nr inw.: MT/1912/73/A; wyd.: zabytek niepublikowany.



NN.162. Obv.: fragment of bident, angular form, left prong now missing, inward-folded spur on right prong, stem now missing, trace of the matrix; Rev.: letter "И", trace of the matrix; rem.: partly destroyed by the removal of cord, retains cord channel and casting jets; dim.: 17 x 12.8 mm; wt.: 2.090 g; inv. no.: MT/1912/235/A; publ.: unpublished.

NN.162. Aw.: fragment dwuzuba, w kształcie prostokąta, lewy ząb nie zachował się, odnoga skierowana do wnętrza na prawym zębie, nóżka nie zachowała się, ślad stempla; Rew.: litera „И”, ślad stempla; uw.: częściowo zniszczona na skutek oderwania sznura, zachowany kanał na sznur oraz części odlewowe; wym.: 17 x 12,8 mm; w.: 2,090 g; nr inw.: MT/1912/235/A; wyd.: zabytek niepublikowany.



NN.163. Obv.: bident, angular form (?), forked left prong, inward-folded spur on right prong, stem illegible, trace of the matrix; Rev.: letter "I" (?), trace of the matrix; rem.: partly damaged by the removal of cord, retains cord channel and casting jets; dim.: 13 x 11 mm; wt.: 1.356 g; inv. no.: MT/1676/64/A; publ.: unpublished.

NN.163. Aw.: dwuzub, w kształcie prostokąta (?), rozwidlenie na lewym zębie, odnoga skierowana do wnętrza na prawym zębie, nóżka nieczytelna, ślad stempla; Rew.: litera „I” (?), ślad stempla; uw.: częściowo uszkodzona na skutek oderwania sznura, zachowany kanał na sznur oraz części odlewowe; wym.: 13 x 11 mm; w.: 1,356 g; nr inw.: MT/1676/64/A; wyd.: zabytek niepublikowany.



NN.164. Obv.: fragment of bident, angular form, outfolded left prong (?), right prong now missing, inward-folded forked spur on left prong, stem now missing, trace of the matrix; Rev.: letter "M" (?), trace of the matrix; rem.: partly damaged by the removal of cord, retains cord channel and casting jets; dim.: 16 x 15 mm; wt.: 2.339 g; inv. no.: MT/1912/41/A; publ.: unpublished.

NN.164. Aw.: fragment dwuzuba, w kształcie prostokąta, lewy ząb wywinięty na zewnątrz (?), prawy ząb nie zachował się, odnoga (z dodatkowym rozwidleniem) skierowana do wnętrza na lewym zębie, nóżka nie zachowała się, ślad stempla; Rew.: litera „M” (?), ślad stempla; uw.: częściowo uszkodzona na skutek oderwania sznura, zachowany kanał na sznur oraz części odlewowe; wym.: 16 x 15 mm; w.: 2,339 g; nr inw.: MT/1912/41/A; wyd.: zabytek niepublikowany.



NN.165. Obv.: bident, angular form, outfolded prongs, forked left prong, stem of two lines, trace of the matrix; Rev.: letter "H", trace of the matrix; rem.: partly damaged by the removal of cord, retains cord channel and casting jets (two of them markedly elongated); dim.: 17 x 15.6 mm; wt.: 2.980 g; inv. no.: MT/1704/59/A; publ.: unpublished.

NN.165. Aw.: dwuzub, w kształcie prostokąta, zęby wywinięte na zewnątrz, rozwidlenie na lewym zębie, nóżka złożona z dwóch linii, ślad stempla; Rew.: litera „H”, ślad stempla; uw.: częściowo uszkodzona na skutek oderwania sznura, zachowany kanał na sznur oraz części odlewowe (dwie z nich wyraźnie wydłużone); wym.: 17 x 15,6 mm; w.: 2,980 g; nr inw.: MT/1704/59/A; wyd.: zabytek niepublikowany.



NN.166. Obv.: bident, angular form, outfolded prongs, forked left prong, stem of two lines, trace of the matrix; Rev.: letter "H", trace of the matrix; rem.: partly destroyed by the removal of cord, retains cord channel and casting jets (markedly elongated); dim.: 13.7 x 12.4 mm; wt.: 1.270 g; inv. no.: MT/1912/179/A; publ.: unpublished.

NN.166. Aw.: dwuzub, w kształcie prostokąta, zęby wywinięte na zewnątrz, rozwidlenie na lewym zębie, nóżka złożona z dwóch linii, ślad stempla; Rew.: litera „H”, ślad stempla; uw.: częściowo zniszczona na skutek oderwania sznura, zachowany kanał na sznur oraz części odlewowe (wyraźnie wydłużone); wym.: 13,7 x 12,4 mm; w.: 1,270 g; nr inw.: MT/1912/179/A; wyd.: zabytek niepublikowany.



NN.167. Obv.: triple-struck: fragment of bident, bell-shaped form, enclosed by a line (?), tops of prongs and stem now missing, fragment of another bident (left prong forked [?], right prong now missing) and evidence of another illegible impression, traces of three matrices; Rev.: letter “Θ” (?), illegible device or letter and evidence of linear border from another illegible impression, traces of three matrices; rem.: partly destroyed by the removal of cord, retains cord channel and casting jets (two of them markedly elongated); dim.: 14 x 12.6 mm; wt.: 1.183 g; inv. no.: MT/1921/16/A; publ.: unpublished.

NN.167. Aw.: potrójny odcisk: fragment dwuzuba, w kształcie dzwonu, obwiedziony linią (?), szczyty zębów oraz nóżka nie zachowały się, fragment innego dwuzuba (rozwidlenie na lewym zębie [?], prawy ząb nie zachował się) oraz ślad innego nieczytelnego odbicia, ślady trzech stempli; Rew.: potrójny odcisk: litera „Θ” (?), nieczytelny znak lub litera oraz ślad obwiedzenia linią od innego nieczytelnego odbicia, ślady trzech stempli; uw.: częściowo zniszczona na skutek oderwania sznura, zachowany kanał na sznur oraz części odlewowe (dwie z nich wyraźnie wydłużone); wym.: 14 x 12,6 mm; w.: 1,183 g; nr inw.: MT/1921/16/A; wyd.: zabytek niepublikowany.



NN.168. Obv.: bident, angular form, tops of prongs now missing, stem in the form of inverted letter “T”, trace of the matrix; Rev.: letter “Φ” (?), with an anchor stem, trace of the matrix; rem.: partly destroyed by the removal of cord, retains cord channel and casting jets; dim.: 13 x 7.4 mm; wt.: 1.593 g; inv. no.: MT/1912/142/A; publ.: unpublished.

NN.168. Aw.: dwuzub, w kształcie prostokąta, szczyty zębów nie zachowały się, nóżka w kształcie odwróconej litery „T”, ślad stempla; Rew.: litera „Φ” (?), z podstawką w kształcie kotwicy, ślad stempla; uw.: częściowo zniszczona na skutek oderwania sznura, zachowany kanał na sznur oraz części odlewowe; wym.: 13 x 7,4 mm; w.: 1,593 g; nr inw.: MT/1912/142/A; wyd.: zabytek niepublikowany.



NN.169. Obv.: double-struck: bident, angular form, enclosed by a line, with dotted terminals and evidence of linear border from another illegible impression, traces of two matrices; Rev.: double-struck: letter “Ϻ”, enclosed by a line, with dotted terminals and evidence of linear border from another illegible impression, traces of two matrices; rem.: reverse partly damaged probably by the removal of cord, retains cord channel and casting jets (markedly elongated, one of them large and subrectangular); dim.: 21 x 16.2 mm; wt.: 2.612 g; inv. no.: MT/1676/102/A; publ.: unpublished.

NN.169. Aw.: podwójny odcisk: dwuzub, w kształcie prostokąta, obwiedziony linią, z punktami (na końcach zębów, oraz nóżki) oraz ślad obwiedzenia linią od innego nieczytelnego odbicia, ślady dwóch stempli; Rew.: podwójny odcisk: litera „Ϻ”, obwiedziona linią, z punktami na końcach ramion oraz ślad obwiedzenia linią od innego nieczytelnego odbicia, ślady dwóch stempli; uw.: rewers częściowo zniszczony prawdopodobnie na skutek oderwania sznura, zachowany kanał na sznur oraz części odlewowe (wyraźnie wydłużone, jedna z nich duża i taśmowata); wym.: 21 x 16,2 mm; w.: 2,612 g; nr inw.: MT/1676/102/A; wyd.: zabytek niepublikowany.



NN.170. Obv.: bident, angular form, prongs joined forming triangular shapes with two dots inside, stem of two outfolded lines, trace of the matrix; Rev.: letter “A”, trace of the matrix; rem.: partly damaged by the removal of cord, retains cord channel and casting jets (markedly elongated, one of them rectangular, two of them bent); dim.: 15 x 12.8 mm; wt.: 1.573 g; inv. no.: MT/1676/116/A; publ.: unpublished.

NN.170. Aw.: dwuzub, w kształcie prostokąta, zęby połączone ze sobą tworzące swego rodzaju trójkąt z dwoma punktami wewnątrz, nóżka w postaci dwóch wywiniętych na zewnątrz linii, ślad stempla; Rew.: litera „A”, ślad stempla; uw.: częściowo uszkodzona na skutek oderwania sznura, zachowany kanał na sznur oraz części odlewowe (wyraźnie wydłużone, jedna z nich prostokątna, dwie z nich zagięte); wym.: 15 x 12,8 mm; w.: 1,573 g; nr inw.: MT/1676/116/A; wyd.: zabytek niepublikowany.



NN.171. Obv.: bident, angular form, enclosed by a line, outfolded prongs (?), bident bottom with horizontal projections, each ending in a vertical bar, single-line stem, trace of the matrix; Rev.: letter “A”, enclosed by a line, with „rays” around, trace of the matrix; rem.: partly damaged by the removal of cord, retains cord channel and casting jets (one of them markedly elongated); dim.: 15 x 13 mm; wt.: 1.857 g; inv. no.: MT/1704/78/A; publ.: unpublished.

NN.171. Aw.: dwuzub, w kształcie prostokąta, obwiedziony linią, zęby wywinięte na zewnątrz (?), podstawa przedłużona poza linię zębów, z poprzeczkami na końcach, nóżka w postaci pojedynczej linii, ślad stempla; Rew.: litera „A”, obwiedziona linią, z „promieniami” wokół, ślad stempla; uw.: częściowo uszkodzona na skutek oderwania sznura, zachowany kanał na sznur oraz części odlewowe (jedna z nich wyraźnie wydłużona); wym.: 15 x 13 mm; w.: 1,857 g; nr inw.: MT/1704/78/A; wyd.: zabytek niepublikowany.



NN.172. Obv.: bident, angular form, outfolded prongs (?), bident bottom with horizontal projections, each ending in a vertical bar, single-line stem, enclosed by a line, trace of the matrix; Rev.: letter “A”, enclosed by a line, with “rays” around, trace of the matrix; rem.: partly damaged by the removal of cord, retains cord channel and casting jets (one of them markedly elongated and bent); dim.: 13.2 x 11.2 mm; wt.: 1.275 g; inv. no.: MT/1704/83/A; publ.: unpublished.

NN.172. Aw.: dwuzub, w kształcie prostokąta, zęby wywinięte na zewnątrz (?), podstawa przedłużona poza linię zębów, z poprzeczkami na końcach, nóżka w postaci pojedynczej linii, obwiedziony linią, ślad stempla; Rew.: litera „A”, obwiedziona linią, z „promieniami” wokół, ślad stempla; uw.: częściowo uszkodzona na skutek oderwania sznura, zachowany kanał na sznur oraz części odlewowe (jedna z nich wyraźnie wydłużona i zagięta); wym.: 13,2 x 11,2 mm; w.: 1,275 g; nr inw.: MT/1704/83/A; wyd.: zabytek niepublikowany.



NN.173. Obv.: fragment of bident, angular form, tops of prongs now missing, right prong probably with a cross-bar (?), bident bottom with a horizontal projection on its right side, single-line stem, trace of the matrix; Rev.: illegible device or letter, trace of the matrix; rem.: reverse partly destroyed by the removal of cord, retains cord channel and casting jets; dim.: 13.2 x 13.2 mm; wt.: 1.273 g; inv. no.: MT/1912/320/A; publ.: unpublished.

NN.173. Aw.: fragment dwuzuba, w kształcie prostokąta, szczyty zębów nie zachowały się, prawdopodobnie przekrzyżowanie na prawym zębie (?), podstawa przedłużona poza linię prawego zęba, nóżka w postaci pojedynczej linii, ślad stempla; Rew.: nieczytelny znak lub litera, ślad stempla; uw.: rewers częściowo zniszczony na skutek oderwania sznura, zachowany kanał na sznur oraz części odlewowe; wym.: 13,2 x 13,2 mm; w.: 1,273 g; nr inw.: MT/1912/320/A; wyd.: zabytek niepublikowany.



NN.174. Obv.: bident, angular form, prongs joined forming a triangular shapes, stem of two lines forming a triangular shape, trace of the matrix; Rev.: illegible form (bird?), trace of the matrix; rem.: partly damaged by the removal of cord, retains cord channel and casting jets (one of them markedly elongated); dim.: 18 x 13 mm; wt.: 2.359 g; inv. no.: MT/1912/100/A; publ.: unpublished.

NN.174. Aw.: dwuzub, w kształcie prostokąta, zęby połączone ze sobą tworząc swego rodzaju trójkąt, nóżka złożona z dwóch linii tworzących trójkąt, ślad stempla; Rew.: nieczytelna forma (ptak?), ślad stempla; uw.: częściowo uszkodzona na skutek oderwania sznura, zachowany kanał na sznur oraz części odlewowe (jedna z nich wyraźnie wydłużona); wym.: 18 x 13 mm; w.: 2,359 g; nr inw.: MT/1912/100/A; wyd.: zabytek niepublikowany.



NN.175. Obv.: bident, angular form, each prong with an infolded spur, triangular (?) stem, trace of the matrix; Rev.: illegible form, trace of the matrix; rem.: partly damaged by the removal of cord, retains cord channel and casting jets (one of them markedly elongated and bent); dim.: 13 x 11.1 mm; wt.: 2.477 g; inv. no.: MT/1921/37/A; publ.: unpublished.

NN.175. Aw.: dwuzub, w kształcie prostokąta, odnogi na zębach skierowane do wnętrza, nóżka w kształcie trójkąta (?), ślad stempla; Rew.: nieczytelna forma, ślad stempla; uw.: częściowo uszkodzona na skutek oderwania sznura, zachowany kanał na sznur oraz części odlewowe (jedna z nich wyraźnie wydłużona i zagięta); wym.: 13 x 11,1 mm; w.: 2,477 g; nr inw.: MT/1921/37/A; wyd.: zabytek niepublikowany.



NN.176. Obv.: fragment of bident (?), angular form, enclosed by a line (?), tops of prongs now missing, forked stem, trace of the matrix; Rev.: illegible form, trace of the matrix; rem.: partly damaged by the removal of cord, retains cord channel and casting jets; dim.: 10 x 10 mm; wt.: 1.249 g; inv. no.: MT/1912/192/A; publ.: unpublished.

NN.176. Aw.: fragment dwuzuba (?), w kształcie prostokąta, obwiedziony linią (?), szczyty zębów nie zachowały się, nóżka rozwidlona, ślad stempla; Rew.: nieczytelna forma, ślad stempla; uw.: częściowo uszkodzona na skutek oderwania sznura, zachowany kanał na sznur oraz części odlewowe; wym.: 10 x 10 mm; w.: 1,249 g; nr inw.: MT/1912/192/A; wyd.: zabytek niepublikowany.



NN.177. Obv.: fragment of bident, angular form, outfolded right prong, left prong now missing, forked right prong, trace of the matrix; Rev.: illegible, trace of the matrix; rem.: partly destroyed by the removal of cord, retains cord channel and casting jets (markedly elongated, one of them in form of oval pellet); dim.: 19 x 8.4 mm; wt.: 1.012 g; inv. no.: MT/1912/275/A; publ.: unpublished.

NN.177. Aw.: fragment dwuzuba, w kształcie prostokąta, prawy ząb wywinięty na zewnątrz, lewy ząb nie zachował się, rozwidlenie na prawym zębie, ślad stempla; Rew.: nieczytelny, ślad stempla; uw.: częściowo zniszczona na skutek oderwania sznura, zachowany kanał na sznur oraz części odlewowe (wyraźnie wydłużone, jedna z nich w formie owalnego placka); wym.: 19 x 8,4 mm; w.: 1,012 g; nr inw.: MT/1912/275/A; wyd.: zabytek niepublikowany.



- NN.178.** Obv.: fragment of bident (?), outfolded left prong, right prong now missing, forked left prong, trace of the matrix; Rev.: illegible form, trace of the matrix; rem.: lead seal of rhomboidal shape; dim.: 13 x 11 mm; wt.: 1.667 g; inv. no.: Cz/11/15; publ.: unpublished.
- NN.178.** Aw.: fragment dwuzęba (?), lewy ząb wywinięty na zewnątrz, prawy ząb nie zachował się, rozwidlenie na lewym zębie, ślad stempla; Rew.: nieczytelna forma, ślad stempla; uw.: romboidalny kształt plomby; wym.: 13 x 11 mm; w.: 1,667 g; nr inw.: Cz/11/15; wyd.: zabytek niepublikowany.



- NN.179.** Obv.: double-struck: device in shape of pike-pole, enclosed by a line and triskeles (?), enclosed by a line, traces of two matrices; Rev.: double-struck: letter “Φ”, enclosed by a line and letter “Ϝ”, enclosed by a line, traces of two matrices; rem.: partly destroyed by the removal of cord, retains cord channel and casting jets; dim.: 15 x 12.6 mm; wt.: 1.312 g; inv. no.: MT/1912/220/A; publ.: unpublished.
- NN.179.** Aw.: podwójny odcisk: znak w kształcie osęki, obwiedziona linią oraz triskeles (?), obwiedziona linią, ślady dwóch stempli; Rew.: podwójny odcisk: litera „Φ”, obwiedziona linią oraz ligatura „Ϝ”, obwiedziona linią, ślady dwóch stempli; uw.: częściowo zniszczona na skutek oderwania sznura, zachowany kanał na sznur oraz części odlewowe; wym.: 15 x 12,6 mm; w.: 1,312 g; nr inw.: MT/1912/220/A; wyd.: zabytek niepublikowany.



- NN.180.** Obv.: device in shape of cant hook (tamga), trace of the matrix; Rev.: letter “İ”, trace of the matrix; rem.: partly damaged by the removal of cord, retains cord channel and casting jets; dim.: 11.4 x 11 mm; wt.: 1.573 g; inv. no.: MT/1912/172/A; publ.: unpublished.
- NN.180.** Aw.: znak w kształcie bosaka (tamga), ślad stempla; Rew.: litera „İ”, ślad stempla; uw.: częściowo uszkodzona na skutek oderwania sznura, zachowany kanał na sznur oraz części odlewowe; wym.: 11,4 x 11 mm; w.: 1,573 g; nr inw.: MT/1912/172/A; wyd.: zabytek niepublikowany.



- NN.181.** Obv.: double-struck: device in shape of pike-pole and evidence of another illegible impression, traces of two matrices; Rev.: letter “H”, trace of the matrix; rem.: partly damaged by the removal of cord, retains cord channel and casting jets; dim.: 19 x 19 mm; wt.: 3.598 g; inv. no.: MT/1912/20/A; publ.: unpublished.
- NN.181.** Aw.: podwójny odcisk: znak w kształcie osęki, oraz ślad innego nieczytelnego odbicia, ślady dwóch stempli; Rew.: litera „H”, ślad stempla; uw.: częściowo uszkodzona na skutek oderwania sznura, zachowany kanał na sznur oraz części odlewowe; wym.: 19 x 19 mm; w.: 3,598 g; nr inw.: MT/1912/20/A; wyd.: zabytek niepublikowany.



NN.182. Obv.: device in shape of pike-pole (?), enclosed by a line, with a dot bottom at right, trace of the matrix; Rev.: letter "S", crossed through by horizontal line or s-shaped device, enclosed by a line, trace of the matrix; rem.: partly destroyed by the removal of cord, retains cord channel and casting jets; dim.: 12.2 x 12 mm; wt.: 1.025 g; inv. no.: MT/1676/128/A; publ.: unpublished.

NN.182. Aw.: znak w kształcie osęki (?), obwiedziony linią, z punktem u dołu po prawej, ślad stempla; Rew.: litera „S”, przekreślona poziomą linią lub znak w kształcie figury esowatej, obwiedziona linią, ślad stempla; uw.: częściowo zniszczona na skutek oderwania sznura, zachowany kanał na sznur oraz części odlewowe; wym.: 12,2 x 12 mm; w.: 1,025 g; nr inw.: MT/1676/128/A; wyd.: zabytek niepublikowany.



NN.183. Obv.: device in shape of pike-pole (?), poorly legible, enclosed by a line, trace of the matrix; Rev.: letter "S", mirror image, crossed through by horizontal line or s-shaped device, enclosed by a line, trace of the matrix; rem.: partly destroyed by the removal of cord, retains cord channel and casting jets (markedly elongated); dim.: 18 x 16 mm; wt.: 2.111 g; inv. no.: MT/1676/130/A; publ.: unpublished.

NN.183. Aw.: znak w kształcie osęki (?), słabo czytelny, obwiedziony linią, ślad stempla; Rew.: litera „S”, lustrzane odbicie, przekreślona poziomą linią lub znak w kształcie figury esowatej, obwiedziona linią, ślad stempla; uw.: częściowo zniszczona na skutek oderwania sznura, zachowany kanał na sznur oraz części odlewowe; wym.: 18 x 16 mm; w.: 2,111 g; nr inw.: MT/1676/130/A; wyd.: zabytek niepublikowany.



NN.184. Obv.: device in shape of pike-pole (?), very poorly legible, enclosed by a line, trace of the matrix; Rev.: letter "S", mirror image, crossed through by horizontal line or s-shaped device, enclosed by a line, trace of the matrix; rem.: partly damaged by the removal of cord, retains cord channel and casting jets; dim.: 12 x 11 mm; wt.: 1.992 g; inv. no.: MT/1912/72/A; publ.: unpublished.

NN.184. Aw.: znak w kształcie osęki (?), bardzo słabo czytelny, obwiedziony linią, ślad stempla; Rew.: litera „S”, lustrzane odbicie, przekreślona poziomą linią lub znak w kształcie figury esowatej, obwiedziona linią, ślad stempla; uw.: częściowo uszkodzona na skutek oderwania sznura, zachowany kanał na sznur oraz części odlewowe; wym.: 12 x 11 mm; w.: 1,992 g; nr inw.: MT/1912/72/A; wyd.: zabytek niepublikowany.



NN.185. Obv.: device in shape of pike-pole, enclosed by a line, trace of the matrix; Rev.: ligature "G", trace of the matrix; rem.: at the obverse evidence of an oblong groove, partly damaged by the removal of cord, retains cord channel and casting jets (one of them markedly elongated); dim.: 15.3 x 13.2 mm; wt.: 1.957 g; inv. no.: MT/1676/84/A; publ.: unpublished.

NN.185. Aw.: znak w kształcie osęki, obwiedziony linią, ślad stempla; Rew.: ligatura „G”, ślad stempla; uw.: na awersie ślad podłużnego rowka, częściowo uszkodzona na skutek oderwania sznura, zachowany kanał na sznur oraz części odlewowe (jedna z nich wyraźnie wydłużona); wym.: 15,3 x 13,2 mm; w.: 1,957 g; nr inw.: MT/1676/84/A; wyd.: zabytek niepublikowany.



- NN.186.** Obv.: device in shape of pike-pole, enclosed by a line, trace of the matrix; Rev.: fragment of ligature “Ϟ” (?), enclosed by a line, trace of the matrix; rem.: reverse partly destroyed by the removal of cord, retains cord channel and casting jets (two of them markedly elongated); dim.: 12.8 x 12.5 mm; wt.: 1.410 g; inv. no.: MT/1676/69/A; publ.: unpublished.
- NN.186.** Aw.: znak w kształcie osęki, obwiedziony linią, ślad stempla; Rew.: fragment ligatury „Ϟ” (?), obwiedziony linią, ślad stempla; uw.: rewers częściowo zniszczony na skutek oderwania sznura, zachowany kanał na sznur oraz części odlewowe (dwie z nich wyraźnie wydłużone); wym.: 12,8 x 12,5 mm; w.: 1,410 g; nr inw.: MT/1676/69/A; wyd.: zabytek niepublikowany.



- NN.187.** Obv.: device in shape of pike-pole (?), with a double shaft, enclosed by a line, trace of the matrix; Rev.: illegible device or letter, trace of the matrix; rem.: partly damaged by the removal of cord, retains cord channel and casting jets; dim.: 13.8 x 12.8 mm; wt.: 1.972 g; inv. no.: MT/1676/133/A; publ.: unpublished.
- NN.187.** Aw.: znak w kształcie osęki (?), z podwójnym trzonem, obwiedziony linią, ślad stempla; Rew.: nieczytelny znak lub litera, ślad stempla; uw.: częściowo uszkodzona na skutek oderwania sznura, zachowany kanał na sznur oraz części odlewowe; wym.: 13,8 x 12,8 mm; w.: 1,972 g; nr inw.: MT/1676/133/A; wyd.: zabytek niepublikowany.



- NN.188.** Obv.: double-struck: device in shape of double pike-pole (?) and evidence of another illegible impression, traces of two matrices; Rev.: double-struck: half-circle on a vertical stem and horizontal linear „base” with a perpendicular line at each end and evidence of another illegible impression, traces of two matrices; rem.: partly destroyed probably by the removal of cord, retains cord channel and casting jets (two of them markedly elongated and bent); dim.: 13.5 x 11.2 mm; wt.: 0.832 g; inv. no.: Cz/41/15; publ.: unpublished.
- NN.188.** Aw.: podwójny odcisk: znak w kształcie podwójnej osęki (?) oraz ślad innego nieczytelnego obicia, ślady dwóch stempli; Rew.: podwójny odcisk: półokrąg na pionowej nóżce osadzonej na podstawie w formie poziomej linii zakończonej pionowymi elementami skierowanymi ku dołowi oraz ślad innego nieczytelnego obicia, ślady dwóch stempli; uw.: częściowo zniszczona prawdopodobnie na skutek oderwania sznura, zachowany kanał na sznur oraz części odlewowe (dwie z nich wyraźnie wydłużone i zagięte); wym.: 13,5 x 11,2 mm; w.: 0,832 g; nr inw.: Cz/41/15; wyd.: zabytek niepublikowany.

Small lead seals with image of animal (lion?)
Płomby z wyobrażeniem zwierzęcia (lew?)



- NN.189.** Obv.: image of animal (lion?), trace of the matrix; Rev.: image of animal (lion?), trace of the matrix; rem.: partly damaged by the removal of cord, retains cord channel and casting jets; dim.: 15.3 x 14.5 mm; wt.: 2.941 g; inv. no.: MT/1676/3/A; publ.: unpublished.
- NN.189.** Aw.: wyobrażenie zwierzęcia (lew?), ślad stempla; Rew.: wyobrażenie zwierzęcia (lew?), ślad stempla; uw.: częściowo uszkodzona na skutek oderwania sznura, zachowany kanał na sznur oraz części odlewowe; wym.: 15,3 x 14,5 mm; w.: 2,941 g; nr inw.: MT/1676/3/A; wyd.: zabytek niepublikowany.



NN.190. Av.: image of animal (lion?), trace of the matrix; Rev.: image of animal (lion?), trace of the matrix; rem.: partly destroyed by the removal of cord, retains cord channel and casting jets (one of them bent); dim.: 14.8 x 13.7 mm; wt.: 1.875 g; inv. no.: MT/1676/21/A; publ.: unpublished.

NN.190. Aw.: wyobrażenie zwierzęcia (lew?), ślad stempla; Rew.: wyobrażenie zwierzęcia (lew?), ślad stempla; uw.: częściowo zniszczona na skutek oderwania sznura, zachowany kanał na sznur oraz części odlewowe (jedna z nich zagięta); wym.: 14,8 x 13,7 mm; w.: 1,875 g; nr inw.: MT/1676/21/A; wyd.: zabytek niepublikowany.



NN.191. Obv.: image of animal (lion?), trace of the matrix; Rev.: image of animal (lion?), trace of the matrix; rem.: partly damaged by the removal of cord, retains cord channel and casting jets (two of them markedly elongated, one of them bent); dim.: 14 x 12.8 mm; wt.: 2.245 g; inv. no.: MT/1676/33/A; publ.: unpublished.

NN.191. Aw.: wyobrażenie zwierzęcia (lew?), ślad stempla; Rew.: wyobrażenie zwierzęcia (lew?), ślad stempla; uw.: częściowo uszkodzona na skutek oderwania sznura, zachowany kanał na sznur oraz części odlewowe (dwie z nich wyraźnie wydłużone, jedna z nich zagięta); wym.: 14 x 12,8 mm; w.: 2,245 g; nr inw.: MT/1676/33/A; wyd.: zabytek niepublikowany.



NN.192. Obv.: image of animal (lion?), trace of the matrix; Rev.: image of animal (lion?), trace of the matrix; rem.: partly damaged, retains cord channel and casting jet; dim.: 14 x 11.7 mm; wt.: 1.842 g; Nr inw; MT/1676/12/A; publ.: unpublished.

NN.192. Aw.: wyobrażenie zwierzęcia (lew?), ślad stempla; Rew.: wyobrażenie zwierzęcia (lew?), ślad stempla; uw.: częściowo uszkodzona, zachowany kanał na sznur oraz część odlewowa; wym.: 14 x 11,7 mm; w.: 1,842 g; nr inw.: MT/1676/12/A; wyd.: zabytek niepublikowany.

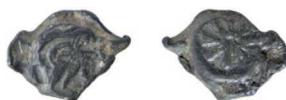

NN.193. Obv.: fragment of the image of animal (lion?), enclosed by a line (?), trace of the matrix; Rev.: eight-petalled rosette, enclosed by a line, trace of the matrix; rem.: partly damaged by the removal of cord, retains cord channel and casting jets (one of them markedly elongated and bent); dim.: 13 x 9.5 mm; wt.: 1.634 g; inv. no.: MT/1676/35/A; publ.: unpublished.

NN.193. Aw.: fragment wyobrażenie zwierzęcia (lew?), obwiedziony linią (?), ślad stempla; Rew.: ośmiolistna rozetka, obwiedziona linią, ślad stempla; uw.: częściowo uszkodzona na skutek oderwania sznura, zachowany kanał na sznur oraz części odlewowe (jedna z nich wyraźnie wydłużona i zagięta); wym.: 13 x 9,5 mm; w.: 1,634 g; nr inw.: MT/1676/35/A; wyd.: zabytek niepublikowany.

Small lead seals with ligature of letters "M" and "T"
Plomby z ligaturą liter „M” i „T”



NN.194. Obv.: double-struck: ligature of letters "M" and "T" and fragment of eight-petaled (?) rosette, traces of two matrices; Rev.: double-struck: ligature of letters "M" and "T" and illegible device or letter, traces of two matrices; rem.: partly destroyed by the removal of cord, retains cord channel and casting jets; dim.: 17.6 x 15.4 mm; wt.: 1.576 g; inv. no.: MT/1912/18/A; publ.: unpublished.

NN.194. Aw.: podwójny odcisk: ligatura liter „M” i „T” oraz fragment ośmiolistnej (?) rozetki, ślady dwóch stempli; Rew.: podwójny odcisk: ligatura liter „M” i „T” oraz nieczytelny znak lub litera, ślady dwóch stempli; uw.: częściowo zniszczona na skutek oderwania sznura, zachowany kanał na sznur oraz części odlewowe; wym.: 17,6 x 15,4 mm; w.: 1,576 g; nr inw.: MT/1912/18/A; wyd.: zabytek niepublikowany.



NN.195. Obv.: double-struck: ligature of letters "M" and "T", poorly legible and evidence of another illegible impression, traces of two matrices; Rev.: double-struck: ligature of letters "M" and "T" and evidence of another illegible impression, traces of two matrices; rem.: obverse partly destroyed by the removal of cord, retains cord channel and casting jets (two of them markedly elongated); dim.: 16.7 x 13 mm; wt.: 1.033 g; inv. no.: MT/1921/15/A; publ.: unpublished.

NN.195. Aw.: podwójny odcisk: ligatura liter „M” i „T”, słabo czytelne oraz ślad innego nieczytelnego odbicia, ślady dwóch stempli; Rew.: podwójny odcisk: ligatura liter „M” i „T” oraz ślad innego nieczytelnego odbicia, ślady dwóch stempli; uw.: awers częściowo zniszczony na skutek oderwania sznura, zachowany kanał na sznur oraz części odlewowe (dwie z nich wyraźnie wydłużone); wym.: 16,7 x 13 mm; w.: 1,033 g; nr inw.: MT/1921/15/A; wyd.: zabytek niepublikowany.



NN.196. Obv.: triple-struck: fragment of ligature of letters "M" and "T" and evidences of two another illegible impressions, traces of three matrices; Rev.: double-struck: fragment of ligature of letters "M" and "T" (?), poorly legible and evidence of another illegible impression, traces of two matrices; rem.: partly damaged by the removal of cord, retains cord channel and casting jets; dim.: 16.4 x 13.8 mm; wt.: 1.973 g; inv. no.: MT/1912/131/A; publ.: unpublished.

NN.196. Aw.: potrójny odcisk: fragment ligatury liter „M” i „T” oraz ślady dwóch innych nieczytelnych odbić, ślady trzech stempli; Rew.: podwójny odcisk: fragment ligatury liter „M” i „T”, słabo czytelny oraz ślad innego nieczytelnego odbicia, ślady dwóch stempli; uw.: częściowo uszkodzona na skutek oderwania sznura, zachowany kanał na sznur oraz części odlewowe; wym.: 16,4 x 13,8 mm; w.: 1,973 g; nr inw.: MT/1912/131/A; wyd.: zabytek niepublikowany.



- NN.197.** Obv.: triple-struck: ligature of letters “M” and “T” and evidences of two another illegible impressions, traces of three matrices; Rev.: triple-struck: palm-tree and evidences of two another illegible impressions, traces of three matrices; rem.: partly damaged by the removal of cord, retains cord channel and casting jets (one of them in the form of oval pellet); dim.: 21 x 13 mm; wt.: 1.600 g; inv. no.: MT/1676/13/A; publ.: unpublished.
- NN.197.** Aw.: potrójny odcisk: ligatura liter „M” i „T” oraz ślady dwóch innych nieczytelnych odbić, ślady trzech stempli; Rew.: potrójny odcisk: drzewo palmowe oraz ślady dwóch innych nieczytelnych odbić, ślady trzech stempli; uw.: częściowo uszkodzona na skutek oderwania sznura, kanał na sznur oraz części odlewowe zachowane (jedna z nich w formie owalnego placka); wym.: 21 x 13 mm; w.: 1,600 g; nr inw.: MT/1676/13/A; wyd.: zabytek niepublikowany.



- NN.198.** Obv.: double-struck: ligature of letters “M” and “T”, poorly legible and evidence of another illegible impression, traces of two matrices; Rev.: double-struck: fragment of palm-tree and evidence of another illegible impression, traces of two matrices; rem.: partly damaged by the removal of cord, retains cord channel and casting jets (one of them in the form of rectangular spur, one of them bent); dim.: 18.3 x 17 mm; wt.: 2.278 g; inv. no.: MT/1912/260/A; publ.: unpublished.
- NN.198.** Aw.: podwójny odcisk: ligatura liter „M” i „T”, słabo czytelna oraz ślad innego nieczytelnego odbicia, ślady dwóch stempli; Rew.: podwójny odcisk: fragment drzewa palmowego oraz ślad innego nieczytelnego odbicia, ślady dwóch stempli; uw.: częściowo uszkodzona na skutek oderwania sznura, zachowany kanał na sznur oraz części odlewowe (jedna z nich w formie prostokątnej odnogi, jedna z nich zagięta); wym.: 18,3 x 17 mm; w.: 2,278 g; nr inw.: MT/1912/260/A; wyd.: zabytek niepublikowany.



- NN.199.** Obv.: double-struck: ligature of letters “M” and “T” and illegible letter, traces of two matrices; Rev.: double-struck: fragment of palm tree and letter “T” (?), traces of two matrices; rem.: partly destroyed by the removal of cord, retains cord channel and casting jets; dim.: 14.7 x 13 mm; wt.: 2.147 g; inv. no.: MT/1912/70/A; publ.: unpublished.
- NN.199.** Aw.: podwójny odcisk: ligatura liter „M” i „T” oraz nieczytelna litera, ślady dwóch stempli; Rew.: podwójny odcisk: fragment drzewa palmowego oraz litera „T” (?), ślady dwóch stempli; uw.: częściowo zniszczona na skutek oderwania sznura, zachowany kanał na sznur oraz części odlewowe; wym.: 14,7 x 13 mm; w.: 2,147 g; nr inw.: MT/1912/70/A; wyd.: zabytek niepublikowany.



- NN.200.** Obv.: letters “M” and “T”, trace of the matrix; Rev.: palm-tree, trace of the matrix; rem.: partly damaged by the removal of cord, retains cord channel and casting jets (one of them bent); dim.: 12.4 x 11.2 mm; wt.: 1.952 g; inv. no.: MT/1912/226/A; publ.: unpublished.
- NN.200.** Aw.: litery „M” i „T”, ślad stempla; Rew.: drzewo palmowe, ślad stempla; uw.: częściowo uszkodzona na skutek oderwania sznura, zachowany kanał na sznur oraz części odlewowe (jedna z nich zagięta); wym.: 12,4 x 11,2 mm; w.: 1,952 g; nr inw.: MT/1912/226/A; wyd.: zabytek niepublikowany.



NN.201. Obv.: ligature of letters “M” and “T”, trace of the matrix; Rev.: crescent-shaped device, with dotted terminals, bottom resembling „fish-tail” shape, surrounded by dots, trace of the matrix; rem.: partly damaged by the removal of cord, retains cord channel and casting jets (markedly elongated); dim.: 18.7 x 12.7 mm; wt.: 1.755 g; inv. no.: MT/1912/154/A; publ.: unpublished.

NN.201. Aw.: ligatura liter „M” i „T”, ślad stempla; Rew.: znak w kształcie półksiężyca, z punktami na końcach, podstawa przypominająca „rybi ogon”, otoczony punktami, ślad stempla; uw.: częściowo uszkodzona na skutek oderwania sznura, zachowany kanał na sznur oraz części odlewowe (wyraźnie wydłużone); wym.: 18,7 x 12,7 mm; w.: 1,755 g; nr inw.: MT/1912/154/A; wyd.: zabytek niepublikowany.



NN.202. Obv.: ligature of letters “M” and “T”, trace of the matrix; Rev.: crescent-shaped device, with dotted terminals, bottom resembling „fish-tail” shape, surrounded by dots (?), trace of the matrix; rem.: partly damaged by the removal of cord, retains cord channel and casting jets (markedly elongated); dim.: 14.2 x 11.5 mm; wt.: 1.650 g; inv. no.: Cz/50/15; publ.: unpublished.

NN.202. Aw.: ligatura liter „M” i „T”, ślad stempla; Rew.: znak w kształcie półksiężyca, z punktami na końcach, podstawa przypominająca „rybi ogon”, otoczony punktami (?), ślad stempla; uw.: częściowo zniszczona na skutek oderwania sznura, zachowany kanał na sznur oraz części odlewowe (wyraźnie wydłużone); wym.: 14,2 x 11,5 mm; w.: 1,650 g; nr inw.: Cz/50/15; wyd.: zabytek niepublikowany.



NN.203. Obv.: ligature of letters “M” and “T”, trace of the matrix; Rev.: crescent-shaped device, with dotted terminals, bottom resembling „fish-tail” shape, enclosed by beaded line, trace of the matrix; rem.: partly destroyed probably by the removal of cord, retains cord channel and casting jets; dim.: 13 x 13 mm; wt.: 1.364 g; inv. no.: MT/1921/29/A; publ.: unpublished.

NN.203. Aw.: ligatura liter „M” i „T”, ślad stempla; Rew.: znak w kształcie półksiężyca, z punktami na końcach, podstawa przypominająca „rybi ogon”, obwiedziony perełkową linią, ślad stempla; uw.: częściowo zniszczona prawdopodobnie na skutek oderwania sznura, zachowany kanał na sznur oraz części odlewowe; wym.: 13 x 13 mm; w.: 1,364 g; nr inw.: MT/1921/29/A; wyd.: zabytek niepublikowany.



NN.204. Obv.: ligature of letters “M” and “T”, poorly legible, trace of the matrix; Rev.: crescent-shaped device, with dotted terminals, bottom resembling probably „fish-tail” shape, now illegible, surrounded by dots, trace of the matrix; rem.: made from a piece of lead sheet folded in half (with the cord in between), retains casting jets (one of them markedly elongated and rectangular); dim.: 17.6 x 13.8 mm; wt.: 1.929 g; inv. no.: MT/1676/40/A; publ.: unpublished.

NN.204. Aw.: ligatura liter „M” i „T”, słabo czytelne, ślad stempla; Rew.: znak w kształcie półksiężyca, z punktami na końcach, podstawa przypominająca prawdopodobnie „rybi ogon”, tutaj nieczytelna, otoczony punktami, ślad stempla; uw.: uformowana poprzez złożenie na pół blaszki ołowianej (pomiędzy znajdował się sznur), zachowane części odlewowe (jedna z nich wyraźnie wydłużona i prostokątna); wym.: 17,6 x 13,8 mm; w.: 1,929 g; nr inw.: MT/1676/40/A; wyd.: zabytek niepublikowany.



NN.205. Obv.: ligature of letters “M” and “T”, trace of the matrix; Rev.: crescent-shaped device, bottom resembling „fish-tail” shape, enclosed by beaded line, trace of the matrix; rem.: obverse partly destroyed by the removal of cord, retains cord channel and casting jets (one of them markedly elongated); dim.: 14.1 x 9.3 mm; wt.: 1.839 g; inv. no.: MT/1921/19/A; publ.: unpublished.

NN.205. Aw.: ligatura liter „M” i „T”, ślad stempla; Rew.: znak w kształcie półksiężyca, podstawa przypominająca „rybi ogon”, obwiedziony perełkową linią, ślad stempla; uw.: awers częściowo zniszczony na skutek oderwania sznura, zachowany kanał na sznur oraz części odlewowe (jedna z nich wyraźnie wydłużona); wym.: 14,1 x 9,3 mm; w.: 1,839 g; nr inw.: MT/1921/19/A; wyd.: zabytek niepublikowany.



NN.206. Obv.: ligature of letters “M” and “T”, trace of the matrix; Rev.: eight-petalled rosette, trace of the matrix; rem.: partly damaged by the removal of cord, retains cord channel and casting jets (one of them markedly elongated); dim.: 11.5 x 9.5 mm; wt.: 1.468 g; inv. no.: MT/1912/213/A; publ.: unpublished.

NN.206. Aw.: ligatura liter „M” i „T”, ślad stempla; Rew.: ośmiolistna rozetka, ślad stempla; uw.: częściowo uszkodzona na skutek oderwania sznura, zachowany kanał na sznur oraz części odlewowe (jedna z nich wyraźnie wydłużona); wym.: 11,5 x 9,5 mm; w.: 1,468 g; nr inw.: MT/1912/213/A; wyd.: zabytek niepublikowany.



NN.207. Obv.: ligature of letters “M” and “T”, trace of the matrix; Rev.: eight-petalled rosette, trace of the matrix; rem.: partly destroyed by the removal of cord, retains cord channel and casting jets; dim.: 21.5 x 15 mm; wt.: 2.483 g; inv. no.: MT/1912/38/A; publ.: Bochnak, Wołoszyn 2016, 350, lead seal no. 2; 2017, 1073, lead seal no. 2; Wołoszyn, Florkiewicz, Garbacz-Klempka 2016, Fig. 1: 2.

NN.207. Aw.: ligatura liter „M” i „T”, ślad stempla; Rew.: ośmiolistna rozetka, ślad stempla; uw.: częściowo zniszczona na skutek oderwania sznura, zachowany kanał na sznur oraz części odlewowe; wym.: 21,5 x 15 mm; w.: 2,483 g; nr inw.: MT/1912/38/A; wyd.: Bochnak, Wołoszyn 2016, 350, plomba nr 2; 2017, 1073, plomba nr 2; Wołoszyn, Florkiewicz, Garbacz-Klempka 2016, Ryc. 1: 2.



NN.208. Obv.: ligature of letters “M” and “T”, poorly legible, trace of the matrix; Rev.: letter “A”, mirror image, trace of the matrix; rem.: partly destroyed by the removal of cord, retains cord channel and casting jets; dim.: 16 x 12 mm; wt.: 2.027 g; inv. no.: MT/1912/256/A; publ.: unpublished.

NN.208. Aw.: ligatura liter „M” i „T”, słabo czytelne, ślad stempla; Rew.: litera „A”, lustrzane odbicie, ślad stempla; uw.: częściowo zniszczona na skutek oderwania sznura, zachowany kanał na sznur oraz części odlewowe; wym.: 16 x 12 mm; w.: 2,027 g; nr inw.: MT/1912/256/A; wyd.: zabytek niepublikowany.



NN.209. Obv.: ligature of letters “M” and “T”, trace of the matrix; Rev.: letter “A”, mirror image, trace of the matrix; rem.: partly destroyed by the removal of cord, retains cord channel and casting jets (one of them markedly elongated); dim.: 18.7 x 13.8 mm; wt.: 2.386 g; inv. no.: MT/1912/329/A; publ.: unpublished.

NN.209. Aw.: ligatura liter „M” i „T”, ślad stempla; Rew.: litera „A”, lustrzane odbicie, ślad stempla; uw.: częściowo zniszczona na skutek oderwania sznura, zachowany kanał na sznur oraz części odlewowe (jedna z nich wyraźnie wydłużona); wym.: 18,7 x 13,8 mm; w.: 2,386 g; nr inw.: MT/1912/329/A; wyd.: zabytek niepublikowany.



NN.210. Obv.: ligature of letters “M” and “T”, trace of the matrix; Rev.: letter “A”, mirror image, trace of the matrix; rem.: obverse partly damaged by the removal of cord, retains cord channel and casting jets (markedly elongated and subrectangular); dim.: 19 x 11.7 mm; wt.: 2.343 g; inv. no.: MT/1912/94/A; publ.: unpublished.

NN.210. Aw.: ligatura liter „M” i „T”, ślad stempla; Rew.: litera „A”, lustrzane odbicie, ślad stempla; uw.: awers częściowo uszkodzony na skutek oderwania sznura, zachowany kanał na sznur oraz części odlewowe (wyraźnie wydłużone i taśmowate); wym.: 19 x 11,7 mm; w.: 2,343 g; nr inw.: MT/1912/94/A; wyd.: zabytek niepublikowany.



NN.211. Obv.: ligature of letters “M” and “T”, trace of the matrix; Rev.: letter “T”, mirror image, trace of the matrix; rem.: reverse partly destroyed by the removal of cord, retains cord channel and casting jets (two of them markedly elongated); dim.: 14 x 13.3 mm; wt.: 1.183 g; inv. no.: MT/1912/85/A; publ.: unpublished.

NN.211. Aw.: ligatura liter „M” i „T”, ślad stempla; Rew.: litera „T”, lustrzane odbicie, ślad stempla; uw.: rewers częściowo zniszczony na skutek oderwania sznura, zachowany kanał na sznur oraz części odlewowe (dwie z nich wyraźnie wydłużone); wym.: 14 x 13,3 mm; w.: 1,183 g; nr inw.: MT/1912/85/A; wyd.: zabytek niepublikowany.



NN.212. Obv.: double-struck: ligature of letters “M” and “T” and letter “Д” (?), traces of two matrices; Rev.: double-struck: letter “Д” and letter “Б”, traces of two matrices; rem.: partly damaged by the removal of cord, retains cord channel and casting jets; dim.: 13.3 x 12 mm; wt.: 1.818 g; inv. no.: MT/1912/33/A; publ.: unpublished.

NN.212. Aw.: podwójny odcisk: ligatura liter „M” i „T” oraz litera „Д” (?), ślady dwóch stempli; Rew.: podwójny odcisk: litera „Д” oraz litera „Б”, ślady dwóch stempli; uw.: częściowo uszkodzona na skutek oderwania sznura, zachowany kanał na sznur oraz części odlewowe; wym.: 13,3 x 12 mm; w.: 1,818 g; nr inw.: MT/1912/33/A; wyd.: zabytek niepublikowany.



- NN.213.** Obv.: double-struck: ligature of letters “M” and “T” and evidence of another illegible impression, traces of two matrices; Rev.: double-struck: letter “Д” and illegible device or letter, traces of two matrices; rem.: partly damaged by the removal of cord, retains cord channel and casting jets; dim.: 12 x 11.5 mm; wt.: 1.970 g; inv. no.: MT/1912/120/A; publ.: unpublished.
- NN.213.** Aw.: podwójny odcisk: ligatura liter „M” i „T” oraz ślad innego nieczytelnego odbicia, ślady dwóch stempli; Rew.: podwójny odcisk: litera „Д” oraz nieczytelny znak lub litera, ślady dwóch stempli; uw.: częściowo uszkodzona na skutek oderwania sznura, zachowany kanał na sznur oraz części odlewowe; wym.: 12 x 11,5 mm; w.: 1,970 g; nr inw.: MT/1912/120/A; wyd.: zabytek niepublikowany.



- NN.214.** Obv.: ligature of letters “M” and “T”, trace of the matrix; Rev.: letter “Д”, trace of the matrix; rem.: partly destroyed by the removal of cord, retains cord channel and casting jets (two of them markedly elongated, one of them bent); dim.: 13.3 x 12.8 mm; wt.: 1.401 g; inv. no.: MT/1912/133/A; publ.: unpublished.
- NN.214.** Aw.: ligatura liter „M” i „T”, ślad stempla; Rew.: litera „Д”, ślad stempla; uw.: częściowo zniszczona na skutek oderwania sznura, zachowany kanał na sznur oraz części odlewowe (dwie z nich wyraźnie wydłużone, jedna z nich zagięta); wym.: 13,3 x 12,8 mm; w.: 1,401 g; nr inw.: MT/1912/133/A; wyd.: zabytek niepublikowany.



- NN.215.** Obv.: ligature of letters “M” and “T”, poorly legible, trace of the matrix; Rev.: letter “Д”, trace of the matrix; rem.: partly damaged by the removal of cord, retains cord channel and casting jets; dim.: 15.2 x 14 mm; wt.: 1.814 g; inv. no.: Cz/19/15; publ.: unpublished.
- NN.215.** Aw.: ligatura liter „M” i „T”, słabo czytelne, ślad stempla; Rew.: litera „Д”, ślad stempla; uw.: częściowo uszkodzona na skutek oderwania sznura, zachowany kanał na sznur oraz części odlewowe; wym.: 15,2 x 14 mm; w.: 1,814 g; nr inw.: Cz/19/15; wyd.: zabytek niepublikowany.



- NN.216.** Obv.: ligature of letters “M” and “T”, poorly legible, trace of the matrix; Rev.: letter “Д”, trace of the matrix; rem.: partly damaged by the removal of cord, retains cord channel and casting jets; dim.: 14 x 9.2 mm; wt.: 1.034 g; inv. no.: MT/1912/110/A; publ.: unpublished.
- NN.216.** Aw.: ligatura liter „M” i „T”, słabo czytelne, ślad stempla; Rew.: litera „Д”, ślad stempla; uw.: częściowo uszkodzona na skutek oderwania sznura, zachowany kanał na sznur oraz części odlewowe; wym.: 14 x 9,2 mm; w.: 1,034 g; nr inw.: MT/1912/110/A; wyd.: zabytek niepublikowany.



- NN.217.** Obv.: ligature of letters “M” and “T”, trace of the matrix; Rev.: letter “D”, poorly legible, trace of the matrix; rem.: partly damaged by the removal of cord, retains cord channel and casting jets; dim.: 17.6 x 15 mm; wt.: 1.789 g; inv. no.: MT/1912/63/A; publ.: unpublished.
- NN.217.** Aw.: ligatura liter „M” i „T”, ślad stempla; Rew.: litera „D”, słabo czytelna, ślad stempla; uw.: częściowo uszkodzona na skutek oderwania sznura, zachowany kanał na sznur oraz części odlewowe; wym.: 17,6 x 15 mm; w.: 1,789 g; nr inw.: MT/1912/63/A; wyd.: zabytek niepublikowany.



- NN.218.** Obv.: ligature of letters “M” and “T”, poorly legible, trace of the matrix; Rev.: letter “D” (?), trace of the matrix; rem.: retains cord channel and casting jets (markedly elongated, large and subrectangular); dim.: 18 x 12 mm; wt.: 2.346 g; inv. no.: MT/1912/219/A; publ.: unpublished.
- NN.218.** Aw.: ligatura liter „M” i „T”, słabo czytelne, ślad stempla; Rew.: litera „D” (?), ślad stempla; uw.: zachowany kanał na sznur oraz części odlewowe (wyraźnie wydłużone, duże i taśmowate); wym.: 18 x 12 mm; w.: 2,346 g; nr inw.: MT/1912/219/A; wyd.: zabytek niepublikowany.



- NN.219.** Obv.: double-struck: ligature of letters “M” and “T” and evidence of linear border (?) from another illegible impression, traces of two matrices; Rev.: double-struck: letter “C” and another illegible letter, traces of two matrices; rem.: partly damaged by the removal of cord, retains cord channel and casting jets; dim.: 14.6 x 14 mm; wt.: 1.733 g; inv. no.: MT/1912/294/A; publ.: unpublished.
- NN.219.** Aw.: podwójny odcisk: ligatura liter „M” i „T” oraz ślad obwiedzenia linią (?) od innego nieczytelnego odbicia, ślady dwóch stempli; Rew.: podwójny odcisk: litera „C” oraz inna nieczytelna litera, ślady dwóch stempli; uw.: częściowo uszkodzona na skutek oderwania sznura, zachowany kanał na sznur oraz części odlewowe; wym.: 14,6 x 14 mm; w.: 1,733 g; nr inw.: MT/1912/294/A; wyd.: zabytek niepublikowany.



- NN.220.** Obv.: double-struck: ligature of letters “M” and “T” and evidence of another illegible impression, traces of two matrices; Rev.: double-struck: letter “C” and evidence of another illegible impression, traces of two matrices; rem.: partly damaged by the removal of cord, retains cord channel and casting jets; dim.: 14 x 12.6 mm; wt.: 1.468 g; inv. no.: MT/1676/95/A; publ.: unpublished.
- NN.220.** Aw.: podwójny odcisk: ligatura liter „M” i „T” oraz ślad innego nieczytelnego odbicia, ślady dwóch stempli; Rew.: podwójny odcisk: litera „C” oraz ślad innego nieczytelnego odbicia, ślady dwóch stempli; uw.: częściowo uszkodzona na skutek oderwania sznura, zachowany kanał na sznur oraz części odlewowe; wym.: 14 x 12,6 mm; w.: 1,468 g; nr inw.: MT/1676/95/A; wyd.: zabytek niepublikowany.



NN.221. Obv.: ligature of letters “M” and “T”, trace of the matrix; Rev.: letter “C”, trace of the matrix; rem.: partly destroyed by the removal of cord, retains cord channel and casting jets (three of them markedly elongated); dim.: 15.6 x 14 mm; wt.: 1.905 g; inv. no.: MT/1912/234/A; publ.: unpublished.

NN.221. Aw.: ligatura liter „M” i „T”, ślad stempla; Rew.: litera „C”, ślad stempla; uw.: częściowo zniszczona na skutek oderwania sznura, zachowany kanał na sznur oraz części odlewowe (trzy z nich wyraźnie wydłużone); wym.: 15,6 x 14 mm; w.: 1,905 g; nr inw.: MT/1912/234/A; wyd.: zabytek niepublikowany.



NN.222. Obv.: ligature of letters “M” and “T”, trace of the matrix; Rev.: letter “C”, trace of the matrix; rem.: partly damaged by the removal of cord, retains cord channel and casting jets (one of them bent); dim.: 13 x 12 mm; wt.: 1.384 g; inv. no.: MT/1912/264/A; publ.: unpublished.

NN.222. Aw.: ligatura liter „M” i „T”, ślad stempla; Rew.: litera „C”, ślad stempla; uw.: częściowo uszkodzona na skutek oderwania sznura, zachowany kanał na sznur oraz części odlewowe (jedna z nich zagięta); wym.: 13 x 12 mm; w.: 1,384 g; nr inw.: MT/1912/264/A; wyd.: zabytek niepublikowany.



NN.223. Obv.: ligature of letters “M” and “T”, trace of the matrix; Rev.: letter “Ж”, trace of the matrix; rem.: obverse partly destroyed by the removal of cord, retains cord channel and casting jets (one of them large and subrectangular); dim.: 18.2 x 14.5 mm; wt.: 2.555 g; inv. no.: MT/1912/328/A; publ.: unpublished.

NN.223. Aw.: ligatura liter „M” i „T”, ślad stempla; Rew.: litera „Ж”, ślad stempla; uw.: awers częściowo zniszczony na skutek oderwania sznura, zachowany kanał na sznur oraz części odlewowe (jedna z nich duża i taśmowata); wym.: 18,2 x 14,5 mm; w.: 2,555 g; nr inw.: MT/1912/328/A; wyd.: zabytek niepublikowany.



NN.224. Obv.: ligature of letters “M” and “T”, trace of the matrix; Rev.: letter “Ж”, trace of the matrix; rem.: obverse partly destroyed by the removal of cord, retains cord channel and casting jets (two of them markedly elongated, one of them rectangular and partly bent); dim.: 16 x 11.2 mm; wt.: 1.176 g; inv. no.: MT/1912/82/A; publ.: Bochnak, Wołoszyn 2016, 350, lead seal no. 5; 2017, 1073, lead seal no. 5; Wołoszyn, Florkiewicz, Garbacz-Klempka 2016, Fig. 1: 9, Fig. 4 – third lead seal from top, reverse only.

NN.224. Aw.: ligatura liter „M” i „T”, ślad stempla; Rew.: litera „Ж”, ślad stempla; uw.: awers częściowo zniszczony na skutek oderwania sznura, zachowany kanał na sznur oraz części odlewowe (dwie z nich wyraźnie wydłużone, jedna z nich prostokątna i częściowo zagięta); wym.: 16 x 11,2 mm; w.: 1,176 g; nr inw.: MT/1912/82/A; wyd.: Bochnak, Wołoszyn 2016, 350, plomba nr 5; 2017, 1073, plomba nr 5; Wołoszyn, Florkiewicz, Garbacz-Klempka 2016, Ryc. 1: 9, Ryc. 4 – trzecia plomba od góry, tylko rewers.



NN.225. Obv.: ligature of letters “M” and “T”, trace of the matrix; Rev.: letter “Ж”, trace of the matrix; rem.: obverse partly destroyed by the removal of cord, retains cord channel and casting jets; dim.: 15.5 x 14.6 mm; wt.: 1.342 g; inv. no.: MT/1912/207/A; publ.: unpublished.

NN.225. Aw.: ligatura liter „M” i „T”, ślad stempla; Rew.: litera „Ж”, ślad stempla; uw.: awers częściowo zniszczony na skutek oderwania sznura, zachowany kanał na sznur oraz części odlewowe; wym.: 15,5 x 14,6 mm; w.: 1,342 g; nr inw.: MT/1912/207/A; wyd.: zabytek niepublikowany.



NN.226. Obv.: fragment of ligature of letters “M” and “T”, trace of the matrix; Rev.: fragment of letter “Ж”, trace of the matrix; rem.: partly destroyed by the removal of cord, retains casting jets (markedly elongated, one of them bent); dim.: 17 x 14.8 mm; wt.: 1.670 g; inv. no.: MT/1676/125/A; publ.: unpublished.

NN.226. Aw.: fragment ligatury liter „M” i „T”, ślad stempla; Rew.: fragment litery „Ж”, ślad stempla; uw.: częściowo zniszczona na skutek oderwania sznura, zachowany kanał na sznur oraz części odlewowe (wyraźnie wydłużone, jedna z nich zagięta); wym.: 17 x 14,8 mm; w.: 1,670 g; nr inw.: MT/1676/125/A; wyd.: zabytek niepublikowany.



NN.227. Obv.: ligature of letters “M” and “T”, trace of the matrix; Rev.: letter “3”, trace of the matrix; rem.: partly damaged by the removal of cord, retains cord channel and casting jets; dim.: 15 x 12.5 mm; wt.: 1.353 g; inv. no.: MT/1912/323/A; publ.: unpublished.

NN.227. Aw.: ligatura liter „M” i „T”, ślad stempla; Rew.: litera „3”, ślad stempla; uw.: częściowo uszkodzona na skutek oderwania sznura, zachowany kanał na sznur oraz części odlewowe; wym.: 15 x 12,5 mm; w.: 1,353 g; nr inw.: MT/1912/323/A; wyd.: zabytek niepublikowany.



NN.228. Obv.: ligature of letters “M” and “T”, poorly legible, trace of the matrix; Rev.: letter “3”, trace of the matrix; rem.: partly damaged by the removal of cord, retains cord channel and casting jets (three of them markedly elongated, two of them bent); dim.: 14.2 x 13.5 mm; wt.: 1.851 g; inv. no.: MT/1676/63/A; publ.: unpublished.

NN.228. Aw.: ligatura liter „M” i „T”, słabo czytelne, ślad stempla; Rew.: litera „3”, ślad stempla; uw.: częściowo uszkodzona na skutek oderwania sznura, zachowany kanał na sznur oraz części odlewowe (trzy z nich wyraźnie wydłużone, dwie z nich zagięte); wym.: 14,2 x 13,5 mm; w.: 1,851 g; nr inw.: MT/1676/63/A; wyd.: zabytek niepublikowany.



NN.229. Obv.: ligature of letters “M” and “T”, poorly legible, trace of the matrix; Rev.: letter “3”, trace of the matrix; rem.: reverse partly destroyed by the removal of cord, retains cord channel and casting jets; dim.: 12 x 11.5 mm; wt.: 1.123 g; inv. no.: MT/1912/279/A; publ.: unpublished.

NN.229. Aw.: ligatura liter „M” i „T”, słabo czytelne, ślad stempla; Rew.: litera „3”, ślad stempla; uw.: rewers częściowo zniszczony na skutek oderwania sznura, zachowany kanał na sznur oraz części odlewowe; wym.: 12 x 11,5 mm; w.: 1,123 g; nr inw.: MT/1912/279/A; wyd.: zabytek niepublikowany.



NN.230. Obv.: ligature of letters “M” and “T”, poorly legible, trace of the matrix; Rev.: letter “3”, trace of the matrix; rem.: partly damaged by the removal of cord, retains cord channel and casting jets (one of them markedly elongated); dim.: 13 x 11.2 mm; wt.: 1.345 g; inv. no.: MT/1912/282/A; publ.: unpublished.

NN.230. Aw.: ligatura liter „M” i „T”, słabo czytelne, ślad stempla; Rew.: litera „3”, ślad stempla; uw.: częściowo uszkodzona na skutek oderwania sznura, zachowany kanał na sznur oraz części odlewowe (jedna z nich wyraźnie wydłużona); wym.: 13 x 11,2 mm; w.: 1,345 g; nr inw.: MT/1912/282/A; wyd.: zabytek niepublikowany.



NN.231. Obv.: ligature of letters “M” and “T”, trace of the matrix; Rev.: letter “3” (?), trace of the matrix; rem.: reverse partly destroyed by the removal of cord, retains cord channel and casting jets (two of them markedly elongated); dim.: 13.5 x 12 mm; wt.: 1.314 g; inv. no.: MT/1912/160/A; publ.: unpublished.

NN.231. Aw.: ligatura liter „M” i „T”, ślad stempla; Rew.: litera „3” (?), ślad stempla; uw.: rewers częściowo zniszczony na skutek oderwania sznura, zachowany kanał na sznur oraz części odlewowe (dwie z nich wyraźnie wydłużone); wym.: 13,5 x 12 mm; w.: 1,314 g; nr inw.: MT/1912/160/A; wyd.: zabytek niepublikowany.



NN.232. Obv.: ligature of letters “M” and “T”, trace of the matrix; Rev.: letter “S”, trace of the matrix; rem.: partly damaged by the removal of cord, retains cord channel and casting jets (one of them markedly elongated, one of them in form of oval pellet); dim.: 19 x 12.2 mm; wt.: 1.475 g; inv. no.: MT/1912/296/A; publ.: unpublished.

NN.232. Aw.: ligatura liter „M” i „T”, ślad stempla; Rew.: litera „S”, ślad stempla; uw.: częściowo uszkodzona na skutek oderwania sznura, zachowany kanał na sznur oraz części odlewowe (jedna z nich wyraźnie wydłużona, jedna z nich w formie owalnego placka); wym.: 19 x 12,2 mm; w.: 1,475 g; nr inw.: MT/1912/296/A; wyd.: zabytek niepublikowany.



NN.233. Obv.: ligature of letters “M” and “T”, trace of the matrix; Rev.: letter “S”, trace of the matrix; rem.: partly damaged by the removal of cord, retains cord channel and casting jets; dim.: 14.6 x 13.3 mm; wt.: 1.506 g; inv. no.: MT/1676/80/A; publ.: unpublished.

NN.233. Aw.: ligatura liter „M” i „T”, ślad stempla; Rew.: litera „S”, ślad stempla; uw.: częściowo uszkodzona na skutek oderwania sznura, zachowany kanał na sznur oraz części odlewowe; wym.: 14,6 x 13,3 mm; w.: 1,506 g; nr inw.: MT/1676/80/A; wyd.: zabytek niepublikowany.



NN.234. Obv.: ligature of letters “M” and “T”, trace of the matrix; Rev.: letter “I”, trace of the matrix; rem.: partly damaged by the removal of cord, retains cord channel and casting jets (one of them markedly elongated); dim.: 19.8 x 11.4 mm; wt.: 1.366 g; inv. no.: MT/1676/83/A; publ.: unpublished.

NN.234. Aw.: ligatura liter „M” i „T”, ślad stempla; Rew.: litera „I”, ślad stempla; uw.: częściowo uszkodzona na skutek oderwania sznura, zachowany kanał na sznur oraz części odlewowe (jedna z nich wyraźnie wydłużona); wym.: 19,8 x 11,4 mm; w.: 1,366 g; nr inw.: MT/1676/83/A; wyd.: zabytek niepublikowany.



NN.235. Obv.: ligature of letters “M” and “T”, trace of the matrix; Rev.: letter “K”, trace of the matrix; rem.: partly destroyed by the removal of cord, retains cord channel and casting jets; dim.: 14.2 x 12.3 mm; wt.: 1.251 g; inv. no.: MT/1704/76/A; publ.: unpublished.

NN.235. Aw.: fragment liter „M” i „T”, ślad stempla; Rew.: litera „K”, ślad stempla; uw.: częściowo zniszczona na skutek oderwania sznura, zachowany kanał na sznur oraz części odlewowe; wym.: 14,2 x 12,3 mm; w.: 1,251 g; nr inw.: MT/1704/76/A; wyd.: zabytek niepublikowany.



NN.236. Obv.: ligature of letters “M” and “T”, very poorly legible, trace of the matrix; Rev.: letter “K”, trace of the matrix; rem.: partly damaged by the removal of cord, retains cord channel and casting jets; dim.: 16.8 x 13.7 mm; wt.: 2.525 g; inv. no.: MT/1912/53/A; publ.: unpublished.

NN.236. Aw.: ligatura liter „M” i „T”, bardzo słabo czytelne, ślad stempla; Rew.: litera „K”, ślad stempla; uw.: częściowo uszkodzona na skutek oderwania sznura, zachowany kanał na sznur oraz części odlewowe; wym.: 16,8 x 13,7 mm; w.: 2,525 g; nr inw.: MT/1912/53/A; wyd.: zabytek niepublikowany.



NN.237. Obv.: ligature of letters “M” and “T”, trace of the matrix; Rev.: letter “K” (?), trace of the matrix; rem.: made from a piece of lead sheet folded (with the cord in between), retains casting jets; dim.: 13.5 x 13.4 mm; wt.: 1.458 g; inv. no.: MT/1912/166/A; publ.: unpublished.

NN.237. Aw.: ligatura liter „M” i „T”, ślad stempla; Rew.: litera „K” (?), ślad stempla; uw.: uformowana poprzez złożenie blaszki ołowianej (pomiędzy znajdował się sznur), zachowane części odlewowe; wym.: 13,5 x 13,4 mm; w.: 1,458 g; nr inw.: MT/1912/166/A; wyd.: zabytek niepublikowany.



NN.238. Obv.: ligature of letters “M” and “T”, trace of the matrix; Rev.: letter “K” (?), trace of the matrix; rem.: partly damaged by the removal of cord, retains cord channel and casting jets (one of them markedly elongated); dim.: 14.4 x 11.2 mm; wt.: 1.135 g; inv. no.: MT/1912/102/A; publ.: unpublished.

NN.238. Aw.: ligatura liter „M” i „T”, ślad stempla; Rew.: litera „K” (?), ślad stempla; uw.: częściowo uszkodzona na skutek oderwania sznura, zachowany kanał na sznur oraz części odlewowe (jedna z nich wyraźnie wydłużona); wym.: 14,4 x 11,2 mm; w.: 1,135 g; nr inw.: MT/1912/102/A; wyd.: zabytek niepublikowany.



NN.239. Obv.: ligature of letters “M” and “T”, trace of the matrix; Rev.: letter “II”, trace of the matrix; rem.: reverse partly destroyed by the removal of cord, retains cord channel and casting jets (two of them markedly elongated); dim.: 19.7 x 12.2 mm; wt.: 1.809 g; inv. no.: MT/1912/106/A; publ.: unpublished.

NN.239. Aw.: ligatura liter „M” i „T”, ślad stempla; Rew.: litera „II”, ślad stempla; uw.: rewers częściowo zniszczony na skutek oderwania sznura, zachowany kanał na sznur oraz części odlewowe (dwie z nich wyraźnie wydłużone); wym.: 19,7 x 12,2 mm; w.: 1,809 g; nr inw.: MT/1912/106/A; wyd.: zabytek niepublikowany.



NN.240. Obv.: ligature of letters “M” and “T”, trace of the matrix; Rev.: letter “II” (?), trace of the matrix; rem.: partly damaged by the removal of cord, retains cord channel and casting jets (three of them markedly elongated, one of them bent); dim.: 13.6 x 13 mm; wt.: 1.574 g; inv. no.: MT/1921/6/A; publ.: unpublished.

NN.240. Aw.: ligatura liter „M” i „T”, ślad stempla; Rew.: litera „II” (?), ślad stempla; uw.: częściowo uszkodzona na skutek oderwania sznura, zachowany kanał na sznur oraz części odlewowe (trzy z nich wyraźnie wydłużone, jedna z nich zagięta); wym.: 13,6 x 13 mm; w.: 1,574 g; nr inw.: MT/1921/6/A; wyd.: zabytek niepublikowany.



NN.241. Obv.: ligature of letters “M” and “T”, trace of the matrix; Rev.: letter “T”, trace of the matrix; rem.: obverse partly destroyed by the removal of cord, retains cord channel and casting jets (one of them markedly elongated); dim.: 18 x 9.3 mm; wt.: 1.723 g; inv. no.: MT/1912/249/A; publ.: unpublished.

NN.241. Aw.: ligatura liter „M” i „T”, ślad stempla; Rew.: litera „T”, ślad stempla; uw.: awers częściowo zniszczony na skutek oderwania sznura, zachowany kanał na sznur oraz części odlewowe (jedna z nich wyraźnie wydłużona); wym.: 18 x 9,3 mm; w.: 1,723 g; nr inw.: MT/1912/249/A; wyd.: zabytek niepublikowany.



NN.242. Obv.: fragment of ligature of letters “M” and “T”, very poorly legible, trace of the matrix; Rev.: double-struck: fragment of letter “T”, enclosed by beaded line and evidence of another illegible impression, traces of two matrices; rem.: partly destroyed, retains casting jets; dim.: 19 x 10 mm; wt.: 1.255 g; inv. no.: MT/1912/175/A; publ.: unpublished.

NN.242. Aw.: fragment ligatury liter „M” i „T”, bardzo słabo czytelne, ślad stempla; Rew.: podwójny odcisk: fragment litery „T”, obwiedziony perełkową linią oraz ślad innego nieczytelnego odbicia, ślady dwóch stempli; uw.: częściowo zniszczona, zachowane części odlewowe; wym.: 19 x 10 mm; w.: 1,255 g; nr inw.: MT/1912/175/A; wyd.: zabytek niepublikowany.



NN.243. Obv.: ligature of letters “M” and “T”, trace of the matrix; Rev.: letter “III”, poorly legible, trace of the matrix; rem.: partly damaged by the removal of cord, retains cord channel and casting jets; dim.: 15 x 14 mm; wt.: 1.736 g; inv. no.: MT/1676/8/A; publ.: unpublished.

NN.243. Aw.: ligatura liter „M” i „T”, ślad stempla; Rew.: litera „III”, słabo czytelna, ślad stempla; uw.: częściowo uszkodzona na skutek oderwania sznura, zachowany kanał na sznur oraz części odlewowe; wym.: 15 x 14 mm; w.: 1,736 g; nr inw.: MT/1676/8/A; wyd.: zabytek niepublikowany.



NN.244. Obv.: ligature of letters “M” and “T” (?), trace of the matrix; Rev.: letter “B” (?), mirror image, trace of the matrix; rem.: partly damaged by the removal of cord, retains cord channel and casting jets (one of them markedly elongated); dim.: 14.7 x 12.8 mm; wt.: 1.405 g; inv. no.: Cz/27/15; publ.: unpublished.

NN.244. Aw.: ligatura liter „M” i „T” (?), ślad stempla; Rew.: litera „B” (?), lustrzane odbicie, ślad stempla; uw.: częściowo uszkodzona na skutek oderwania sznura, zachowany kanał na sznur oraz części odlewowe (jedna z nich wyraźnie wydłużona); wym.: 14,7 x 12,8 mm; w.: 1,405 g; nr inw.: Cz/27/15; wyd.: zabytek niepublikowany.



NN.245. Obv.: ligature of letters “M” and “T”, very poorly legible; Rev.: letter “X” (?), trace of the matrix; rem.: reverse partly destroyed by the removal of cord, retains cord channel and casting jets; dim.: 17.3 x 13 mm; wt.: 1.657 g; inv. no.: MT/1912/55/A; publ.: Wołoszyn, Florkiewicz, Garbacz-Klempka 2016, Fig. 1: 5.

NN.245. Aw.: ligatura liter „M” i „T”, bardzo słabo czytelne; Rew.: litera „X” (?), ślad stempla; uw.: rewers częściowo zniszczony na skutek oderwania sznura, zachowany kanał na sznur oraz części odlewowe; wym.: 17,3 x 13 mm; w.: 1,657 g; nr inw.: MT/1912/55/A; wyd.: Wołoszyn, Florkiewicz, Garbacz-Klempka 2016, Ryc. 1: 5.



NN.246. Obv.: ligature of letters “M” and “T”, trace of the matrix; Rev.: illegible device, enclosed by beaded line, trace of the matrix; rem.: partly damaged by the removal of cord, retains cord channel and casting jets, submitted by IA UMCS in 2010; dim.: 17 x 14 mm; wt.: 3.493 g; inv. no.: MT/1624/2A; publ.: unpublished.

NN.246. Aw.: ligatura liter „M” i „T”, ślad stempla; Rew.: nieczytelny znak, obwiedziony perełkową linią, ślad stempla; uw.: częściowo uszkodzona na skutek oderwania sznura, zachowany kanał na sznur oraz części odlewowe, przekazane przez IA UMCS w 2010; wym.: 17 x 14 mm; w.: 3,493 g; nr inw.: MT/1624/2A; wyd.: zabytek niepublikowany.



NN.247. Obv.: fragment of ligature of letters “M” and “T”, very poorly legible, trace of the matrix; Rev.: illegible letter, trace of the matrix; rem.: partly damaged probably by the removal of cord, retains cord channel and casting jets; dim.: 17.5 x 14.5 mm; wt.: 2.678 g; inv. no.: MT/1704/75/A; publ.: unpublished.

NN.247. Aw.: fragment ligatury liter „M” i „T”, bardzo słabo czytelne, ślad stempla; Rew.: nieczytelna litera, ślad stempla; uw.: częściowo uszkodzona prawdopodobnie na skutek oderwania sznura, zachowany kanał na sznur oraz części odlewowe; wym.: 17,5 x 14,5 mm; w.: 2,678 g; nr inw.: MT/1704/75/A; wyd.: zabytek niepublikowany.



NN.248. Obv.: ligature of letters “M” and “T”, trace of the matrix; Rev.: illegible form, trace of the matrix; rem.: partly destroyed by the removal of cord, retains cord channel and casting jets (markedly elongated); dim.: 15.5 x 12 mm; wt.: 2.427 g; inv. no.: MT/1704/90/A; publ.: unpublished.

NN.248. Aw.: ligatura liter „M” i „T”, ślad stempla; Rew.: nieczytelna forma, ślad stempla; uw.: częściowo zniszczona na skutek oderwania sznura, zachowany kanał na sznur oraz części odlewowe (wyraźnie wydłużone); wym.: 15,5 x 12 mm; w.: 2,427 g; nr inw.: MT/1704/90/A; wyd.: zabytek niepublikowany.



NN.249. Obv.: ligature of letters “M” and “T”, poorly legible, trace of the matrix; Rev.: illegible form, enclosed by a line, trace of the matrix; rem.: partly damaged by the removal of cord, retains cord channel and casting jets; dim.: 13.5 x 8.4 mm; wt.: 1.307 g; inv. no.: MT/1704/88/A; publ.: unpublished.

NN.249. Aw.: ligatura liter „M” i „T”, słabo czytelne, ślad stempla; Rew.: nieczytelna forma, obwiedziona linią, ślad stempla; uw.: częściowo uszkodzona na skutek oderwania sznura, zachowany kanał na sznur oraz części odlewowe; wym.: 13,5 x 8,4 mm; w.: 1,307 g; nr inw.: MT/1704/88/A; wyd.: zabytek niepublikowany.



NN.250. Obv.: fragment of ligature of letters “M” and “T”, poorly legible, trace of the matrix; Rev.: illegible form, trace of the matrix; rem.: partly destroyed by the removal of cord, retains cord channel and casting jets (one of them elongated and rectangular); dim.: 15 x 11.5 mm; wt.: 1.270 g; inv. no.: MT/1912/285/A; publ.: unpublished.

NN.250. Aw.: fragment ligatury liter „M” i „T”, słabo czytelne, ślad stempla; Rew.: nieczytelna forma, ślad stempla; uw.: częściowo zniszczona na skutek oderwania sznura, zachowany kanał na sznur oraz części odlewowe (jedna z nich wydłużona i prostokątna); wym.: 15 x 11,5 mm; w.: 1,270 g; nr inw.: MT/1912/285/A; wyd.: zabytek niepublikowany.



NN.251. Obv.: ligature of letters “M” and “T”, trace of the matrix; Rev.: illegible form, trace of the matrix; rem.: partly damaged by the removal of cord, retains cord channel and casting jets (one of them markedly elongated); dim.: 16.5 x 12.5 mm; wt.: 1.645 g; inv. no.: MT/1676/57/A; publ.: unpublished.

NN.251. Aw.: ligatura liter „M” i „T”, ślad stempla; Rew.: nieczytelna forma, ślad stempla; uw.: częściowo uszkodzona na skutek oderwania sznura, zachowany kanał na sznur oraz części odlewowe (jedna z nich wyraźnie wydłużona); wym.: 16,5 x 12,5 mm; w.: 1,645 g; nr inw.: MT/1676/57/A; wyd.: zabytek niepublikowany.

Small lead seals with image of arrowhead on pedestal
Plomby z wyobrażeniem grotu strzały na podstawie



NN.252. Obv.: arrowhead on oval pedestal, trace of the matrix; Rev.: gammadion, trace of the matrix; rem.: partly damaged probably by the removal of cord, retains cord channel and casting jets; dim.: 15.3 x 12 mm; wt.: 1.089 g; inv. no.: Cz/46/15; publ.: unpublished.

NN.252. Aw.: grot strzały na owalnej podstawie, ślad stempla; Rew.: gammadion, ślad stempla; uw.: częściowo uszkodzona prawdopodobnie na skutek oderwania sznura, zachowany kanał na sznur oraz części odlewowe; wym.: 15,3 x 12 mm; w.: 1,089 g; nr inw.: Cz/46/15; wyd.: zabytek niepublikowany.



NN.253. Obv.: arrowhead on oval pedestal, enclosed by double line, trace of the matrix; Rev.: evidence of surrounding by dots, trace of the matrix; rem.: partly damaged by the removal of cord, retains cord channel and casting jets; dim.: 14 x 13.7 mm; wt.: 2.233 g; inv. no.: Cz/3/15; publ.: unpublished.

NN.253. Aw.: grot strzały na owalnej podstawie, obwiedziony podwójną linią, ślad stempla; Rew.: ślad otoczenia punktami, ślad stempla; uw.: częściowo uszkodzona na skutek oderwania sznura, zachowany kanał na sznur oraz części odlewowe; wym.: 14 x 13,7 mm; w.: 2,233 g; nr inw.: Cz/3/15; wyd.: zabytek niepublikowany.



NN.254. Obv.: arrowhead on pedestal, trace of the matrix; Rev.: crescent (?), enclosed by a line, trace of the matrix; rem.: reverse partly damaged probably by the removal of cord, retains cord channel and casting jets; dim.: 17.7 x 14 mm; wt.: 1.949 g; inv. no.: MT/1912/101/A; publ.: unpublished.

NN.254. Aw.: grot strzały na podstawie, ślad stempla; Rew.: półksiężyc (?), obwiedziony linią, ślad stempla; uw.: rewers częściowo uszkodzony prawdopodobnie na skutek oderwania sznura, zachowany kanał na sznur oraz części odl; wym.: 17,7 x 14 mm; w.: 1,949 g; nr inw.: MT/1912/101/A; wyd.: zabytek niepublikowany.



NN.255. Obv.: arrowhead on pedestal, trace of the matrix; Rev.: four dots, enclosed by another dots, trace of the matrix; rem.: partly damaged by the removal of cord, retains cord channel and casting jets; dim.: 16 x 14 mm; wt.: 1.399 g; inv. no.: MT/1676/93/A; publ.: unpublished.

NN.255. Aw.: grot strzały na podstawie, ślad stempla; Rew.: cztery punkty, obwiedzione innymi punktami, ślad stempla; uw.: częściowo uszkodzona na skutek oderwania sznura, zachowany kanał na sznur oraz części odlewowe; wym.: 16 x 14 mm; w.: 1,399 g; nr inw.: MT/1676/93/A; wyd.: zabytek niepublikowany.



NN.256. Obv.: arrowhead on pedestal, enclosed by double line, trace of the matrix; Rev.: letter "D", trace of the matrix; rem.: partly destroyed by the removal of cord, retains cord channel and casting jets; dim.: 16.8 x 15 mm; wt.: 2.646 g; inv. no.: MT/1676/42/A; publ.: unpublished.

NN.256. Aw.: grot strzały na podstawie, obwiedziony podwójną linią, ślad stempla; Rew.: litera „D”, ślad stempla; uw.: częściowo zniszczona na skutek oderwania sznura, zachowany kanał na sznur oraz części odlewowe; wym.: 16,8 x 15 mm; w.: 2,646 g; nr inw.: MT/1676/42/A; wyd.: zabytek niepublikowany.



NN.257. Obv.: arrowhead on pedestal, trace of the matrix; Rev.: letter “Ж”, trace of the matrix; rem.: partly damaged by the removal of cord, retains cord channel and casting jets; dim.: 12 x 11.8 mm; wt.: 1.532 g; inv. no.: MT/1921/3/A; publ.: unpublished.

NN.257. Aw.: grot strzały na podstawce, ślad stempla; Rew.: litera „Ж”, ślad stempla; uw.: częściowo uszkodzona na skutek oderwania sznura, zachowany kanał na sznur oraz części odlewowe; wym.: 12 x 11,8 mm; w.: 1,532 g; nr inw.: MT/1921/3/A; wyd.: zabytek niepublikowany.



NN.258. Obv.: double-struck: thickened arrowhead, with a line at centre and evidence of enclosing by dots from another illegible impression, traces of two matrices; Rev.: double-struck: letter “И” and evidence of another illegible impression, traces of two matrices; rem.: partly destroyed by the removal of cord, retains cord channel and casting jets; dim.: 19.6 x 15 mm; wt.: 2.776 g; inv. no.: MT/1676/131/A; publ.: unpublished.

NN.258. Aw.: podwójny odcisk: pogrubiony grot strzały, z linią na osi oraz ślad obwiedzenia punktami od innego nieczytelnego odbicia, ślady dwóch stempli; Rew.: podwójny odcisk: litera „И” oraz ślad innego nieczytelnego odbicia, ślady dwóch stempli; uw.: częściowo zniszczona na skutek oderwania sznura, zachowany kanał na sznur oraz części odlewowe; wym.: 19,6 x 15 mm; w.: 2,776 g; nr inw.: MT/1676/131/A; wyd.: zabytek niepublikowany.



NN.259. Obv.: arrowhead on pedestal, surrounded by dots, trace of the matrix; Rev.: letter “S”, mirror image, surrounded by dots, trace of the matrix; rem.: partly damaged by the removal of cord, retains cord channel and casting jets; dim.: 16 x 14 mm; wt.: 2.880 g; inv. no.: MT/1912/230/A; publ.: unpublished.

NN.259. Aw.: grot strzały na podstawie, otoczony punktami, ślad stempla; Rew.: litera „S”, lustrzane odbicie, otoczona punktami, ślad stempla; uw.: częściowo uszkodzona na skutek oderwania sznura, zachowany kanał na sznur oraz części odlewowe; wym.: 16 x 14 mm; w.: 2,880 g; nr inw.: MT/1912/230/A; wyd.: zabytek niepublikowany.



NN.260. Obv.: arrowhead on pedestal, trace of the matrix; Rev.: fragment of letter “S” (?), trace of the matrix; rem.: partly damaged by the removal of cord, retains cord channel and casting jets; dim.: 14 x 10.2 mm; wt.: 2.505 g; inv. no.: MT/1912/119/A; publ.: unpublished.

NN.260. Aw.: grot strzały na podstawce, ślad stempla; Rew.: fragment litery „S” (?), ślad stempla; uw.: częściowo uszkodzona na skutek oderwania sznura, zachowany kanał na sznur oraz części odlewowe; wym.: 14 x 10,2 mm; w.: 2,505 g; nr inw.: MT/1912/119/A; wyd.: zabytek niepublikowany.



NN.261. Obv.: arrowhead on pedestal, trace of the matrix; Rev.: illegible device or letter, trace of the matrix; rem.: partly destroyed by the removal of cord, retains cord channel and casting jets (one of them markedly elongated); dim.: 13.8 x 10.5 mm; wt.: 1.324 g; inv. no.: MT/1912/295/A; publ.: unpublished.

NN.261. Aw.: grot strzały na podstawie, ślad stempla; Rew.: nieczytelny znak lub litera, ślad stempla; uw.: częściowo zniszczona na skutek oderwania sznura, zachowany kanał na sznur oraz części odlewowe (jedna z nich wyraźnie wydłużona); wym.: 13,8 x 10,5 mm; w.: 1,324 g; nr inw.: MT/1912/295/A; wyd.: zabytek niepublikowany.



NN.262. Obv.: arrowhead on pedestal, poorly legible, trace of the matrix; Rev.: illegible, trace of the matrix; rem.: partly bent, partly destroyed by the removal of cord, retains cord channel and casting jets; dim.: 14.7 x 11.2 mm; wt.: 1.498 g; inv. no.: MT/1704/53/A; publ.: unpublished.

NN.262. Aw.: grot strzały na podstawie, słabo czytelna, ślad stempla; Rew.: nieczytelny, ślad stempla; uw.: częściowo zagięta, częściowo zniszczona na skutek oderwania sznura, zachowany kanał na sznur oraz części odlewowe; wym.: 14,7 x 11,2 mm; w.: 1,498 g; nr inw.: MT/1704/53/A; wyd.: zabytek niepublikowany.



NN.263. Obv.: double-struck: arrowhead on pedestal and letter "C", traces of two matrices; Rev.: double-struck: illegible form, enclosed by a line and evidence of another illegible impression, traces of two matrices; rem.: lead seal of rectangular shape, partly destroyed by the removal of cord, retains cord channel and casting jets; dim.: 14.5 x 13 mm; wt.: 2.090 g; inv. no.: MT/1912/181/A; publ.: unpublished.

NN.263. Aw.: podwójny odcisk: grot strzały na podstawie oraz litera „C”, ślady dwóch stempli; Rew.: podwójny odcisk: nieczytelna forma, obwiedziona linią oraz ślad innego nieczytelnego odbicia, ślady dwóch stempli; uw.: prostokątny kształt plomby, częściowo zniszczona na skutek oderwania sznura, zachowany kanał na sznur oraz części odlewowe; wym.: 14,5 x 13 mm; w.: 2,090 g; nr inw.: MT/1912/181/A; wyd.: zabytek niepublikowany.

Small lead seals with image of various figures
Plomby z wyobrażeniem różnych figur



NN.264. Obv.: double-struck: image of bird, enclosed by mock beaded line, branch at left and evidence of another illegible impression, traces of two matrices; Rev.: double-struck: sub-lozengic shape with 4 "leaflets" at centre and more "leaflets" or "rays" on the perimeter, the whole within a circle, additionally enclosed by mock-beaded line and evidence of another illegible impression, traces of two matrices; rem.: partly destroyed by the removal of cord, retains cord channel and casting jets (markedly elongated, two of them bent); dim.: 14.7 x 13 mm; wt.: 1.887 g; inv. no.: MT/1912/130/A; publ.: unpublished.

NN.264. Aw.: podwójny odcisk: wyobrażenie ptaka, obwiedziona linią zbliżoną do perełkowej, po lewej wić roślinna oraz ślad innego nieczytelnego odbicia, ślady dwóch stempli; Rew.: figura zbliżona do rombu z 4 „listkami” wewnątrz oraz „listkami” lub „promieniami” na obwodzie, całość w okręgu, dodatkowo obwiedziona linią zbliżoną do perełkowej oraz ślad innego nieczytelnego odbicia, ślady dwóch stempli; uw.: częściowo zniszczona na skutek oderwania sznura, zachowany kanał na sznur oraz części odlewowe (wyraźnie wydłużone, dwie z nich wydłużone); wym.: 14,7 x 13 mm; w.: 1,887 g; nr inw.: MT/1912/130/A; wyd.: zabytek niepublikowany.



- NN.265.** Obv.: device in the form of schematic fleur de lis, enclosed by a line, trace of the matrix; Rev.: human form shown in profile (?), enclosed by a line, trace of the matrix; rem.: partly damaged by the removal of cord, retains cord channel and casting jets (one of them bent); dim.: 12.5 x 10.3 mm; wt.: 1.043 g; inv. no.: MT/1676/37/A; publ.: unpublished.
- NN.265.** Aw.: znak w formie schematycznej lilii, obwiedziony linią, ślad stempla; Rew.: wizerunek postaci z profilu (?), obwiedziony linią, ślad stempla; uw.: częściowo uszkodzona na skutek oderwania sznura, zachowany kanał na sznur oraz części odlewowe (jedna z nich zagięta); wym.: 12,5 x 10,3 mm; w.: 1,043 g; nr inw.: MT/1676/37/A; wyd.: zabytek niepublikowany.



- NN.266.** Obv.: fragment of device in the form of schematic fleur de lis (?), very poorly legible, enclosed by a line, trace of the matrix; Rev.: illegible form, enclosed by a line, trace of the matrix; rem.: partly damaged by the removal of cord, retains cord channel and casting jets; dim.: 14.7 x 12.8 mm; wt.: 1.222 g; inv. no.: Cz/44/15; publ.: unpublished.
- NN.266.** Aw.: fragment znaku w formie schematycznej lilii (?), bardzo słabo czytelny, obwiedziony linią, ślad stempla; Rew.: nieczytelna forma, obwiedziona linią, ślad stempla; uw.: częściowo zniszczona na skutek oderwania sznura, zachowany kanał na sznur oraz części odlewowe; wym.: 14,7 x 12,8 mm; w.: 1,222 g; nr inw.: Cz/44/15; wyd.: zabytek niepublikowany.



- NN.267.** Obv.: device in the form of schematic palmette (?), trace of the matrix; Rev.: letter "T", trace of the matrix; rem.: obverse partly damaged probably by the removal of cord, retains cord channel and casting jets; dim.: 15 x 11.9 mm; wt.: 2.608 g; inv. no.: MT/1912/27/A; publ.: unpublished.
- NN.267.** Aw.: znak w formie schematycznej palmety (?), ślad stempla; Rew.: litera „T”, ślad stempla; uw.: awers częściowo uszkodzony prawdopodobnie na skutek oderwania sznura, zachowany kanał na sznur oraz części odlewowe; wym.: 15 x 11,9 mm; w.: 2,608 g; nr inw.: MT/1912/27/A; wyd.: zabytek niepublikowany.



- NN.268.** Obv.: device in the form of schematic palmette (?), with dot, enclosed by a line, trace of the matrix; Rev.: illegible letter, enclosed by a line, trace of the matrix; rem.: partly damaged probably by the removal of cord, retains cord channel and casting jets; dim.: 15 x 13 mm; wt.: 1.100 g; inv. no.: MT/1676/126/A; publ.: unpublished.
- NN.268.** Aw.: znak w formie schematycznej palmety (?), z punktem, obwiedziony linią, ślad stempla; Rew.: nieczytelna litera, obwiedziona linią, ślad stempla; uw.: częściowo uszkodzona prawdopodobnie na skutek oderwania sznura, zachowany kanał na sznur oraz części odlewowe; wym.: 15 x 13 mm; w.: 1,100 g; nr inw.: MT/1676/126/A; wyd.: zabytek niepublikowany.



- NN.269.** Obv.: device in the form of schematic palmette (?), trace of the matrix; Rev.: illegible form, trace of the matrix; rem.: partly destroyed by the removal of cord, retains cord channel and casting jets (one of them markedly elongated); dim.: 14 x 12.4 mm; wt.: 2.214 g; inv. no.: MT/1912/169/A; publ.: unpublished.
- NN.269.** Aw.: znak w formie schematycznej palmety (?), ślad stempla; Rew.: nieczytelna forma, ślad stempla; uw.: częściowo zniszczona na skutek oderwania sznura, zachowany kanał na sznur oraz części odlewowe (jedna z nich wyraźnie wydłużona); wym.: 14 x 12,4 mm; w.: 2,214 g; nr inw.: MT/1912/169/A; wyd.: zabytek niepublikowany.



- NN.270.** Obv.: double-struck: eight-petalled rosette, enclosed by a line, around which additionally some dots and fragment of another rosette, probably enclosed by a line, traces of two matrices; Rev.: double-struck: eight-petalled rosette, poorly legible, enclosed by a line, around which some dots and evidence of another illegible impression, traces of two matrices; rem.: partly damaged by the removal of cord, retains cord channel and casting jets; dim.: 16 x 12.4 mm; wt.: 2.181 g; inv. no.: Cz/8/15; publ.: unpublished.
- NN.270.** Aw.: podwójny odcisk: ośmiolistna rozetka, obwiedziona linią, na zewnątrz której są dodatkowo punkty oraz fragment innej rozetki, prawdopodobnie obwiedzonej linią, ślady dwóch stempli; Rew.: podwójny odcisk: ośmiolistna rozetka, słabo czytelna, obwiedziona linią, na zewnątrz której są dodatkowo punkty oraz ślad innego nieczytelnego odbicia, ślady dwóch stempli; uw.: częściowo uszkodzona na skutek oderwania sznura, zachowany kanał na sznur oraz części odlewowe; wym.: 16 x 12,4 mm; w.: 2,181 g; nr inw.: Cz/8/15; wyd.: zabytek niepublikowany.



- NN.271.** Obv.: eight-petalled rosette, trace of the matrix; Rev.: fragment of S-shaped figure or fragment of the letter "S", trace of the matrix; rem.: partly damaged by the removal of cord, retains cord channel and casting jets (two of them markedly elongated); dim.: 13.4 x 12.8 mm; wt.: 1.950 g; inv. no.: MT/1676/88/A; publ.: unpublished.
- NN.271.** Aw.: ośmiolistna rozetka, ślad stempla; Rew.: fragment esowatego kształtu lub fragment litery „S”, ślad stempla; uw.: częściowo uszkodzona na skutek oderwania sznura, zachowany kanał na sznur oraz części odlewowe (dwie z nich wyraźnie wydłużone); wym.: 13,4 x 12,8 mm; w.: 1,950 g; nr inw.: MT/1676/88/A; wyd.: zabytek niepublikowany.



- NN.272.** Obv.: eight-petalled rosette, enclosed by a line, trace of the matrix; Rev.: letter "D", enclosed by a line, trace of the matrix; rem.: obverse partly destroyed by the removal of cord, retains cord channel and casting jets; dim.: 12 x 13.8 mm; wt.: 1.814 g; inv. no.: MT/1912/84/A; publ.: unpublished.
- NN.272.** Aw.: ośmiolistna rozetka, obwiedziona linią, ślad stempla; Rew.: litera „D”, obwiedziona linią, ślad stempla; uw.: awers częściowo zniszczony na skutek oderwania sznura, zachowany kanał na sznur oraz części odlewowe; wym.: 12 x 13,8 mm; w.: 1,814 g; nr inw.: MT/1912/84/A; wyd.: zabytek niepublikowany.



NN.273. Obv.: eight-petalled rosette, trace of the matrix; Rev.: letter “C” (?), trace of the matrix; rem.: partly damaged by the removal of cord, retains cord channel and casting jets; dim.: 12.6 x 12 mm; wt.: 1.290 g; inv. no.: MT/1704/85/A; publ.: unpublished.

NN.273. Aw.: ośmiolistna rozetka, ślad stempla; Rew.: litera „C” (?), obwiedziona linią, ślad stempla; uw.: częściowo uszkodzona na skutek oderwania sznura, zachowany kanał na sznur oraz części odlewowe; wym.: 12,6 x 12 mm; w.: 1,290 g; nr inw.: MT/1704/85/A; wyd.: zabytek niepublikowany.



NN.274. Obv.: eight-petalled rosette, trace of the matrix; Rev.: letter “C” (?), trace of the matrix; rem.: made from a piece of lead sheet folded in half (with the cord in between), retains casting jets; dim.: 10.5 x 10.1 mm; wt.: 1.775 g; inv. no.: MT/1676/14/A; publ.: unpublished.

NN.274. Aw.: ośmiolistna rozetka, ślad stempla; Rew.: litera „C” (?), ślad stempla; uw.: uformowana poprzez złożenie na pół blaszki ołowianej (pomiędzy znajdował się sznur), zachowane części odlewowe; wym.: 10,5 x 10,1 mm; w.: 1,775 g; nr inw.: MT/1676/14/A; wyd.: zabytek niepublikowany.



NN.275. Obv.: eight-petalled rosette, enclosed by a line, trace of the matrix; Rev.: letter “B”, mirror image, enclosed by a line, trace of the matrix; rem.: obverse partly destroyed probably by the removal of cord, retains cord channel and casting jets; dim.: 16.4 x 15 mm; wt.: 1.939 g; inv. no.: MT/1912/57/A; publ.: unpublished.

NN.275. Aw.: ośmiolistna rozetka, obwiedziona linią, ślad stempla; Rew.: litera „B”, lustrzane odbicie, obwiedziona linią, ślad stempla; uw.: częściowo uszkodzona na skutek oderwania sznura, zachowany kanał na sznur oraz części odlewowe; wym.: 16,4 x 15 mm; w.: 1,939 g; nr inw.: MT/1912/57/A; wyd.: zabytek niepublikowany.



NN.276. Obv.: eight-petalled rosette, trace of the matrix; Rev.: illegible device or letter, trace of the matrix; rem.: partly destroyed by the removal of cord, retains cord channel and casting jets; dim.: 16 x 12.4 mm; wt.: 1.815 g; inv. no.: MT/1676/111/A; publ.: unpublished.

NN.276. Aw.: ośmiolistna rozetka, ślad stempla; Rew.: nieczytelny znak lub litera, ślad stempla; uw.: częściowo zniszczona na skutek oderwania sznura, zachowany kanał na sznur oraz części odlewowe; wym.: 16 x 12,4 mm; w.: 1,815 g; nr inw.: MT/1676/111/A; wyd.: zabytek niepublikowany.



NN.277. Obv.: double-struck: eight-petalled rosette (?), poorly legible and evidence of linear border from another illegible impression, traces of two matrices; Rev.: double-struck: illegible form and evidence of linear border from another illegible impression, traces of two matrices; rem.: partly damaged by the removal of cord, retains cord channel and casting jets (one of them markedly elongated); dim.: 16 x 15.7 mm; wt.: 1.691 g; inv. no.: MT/1912/66/A; publ.: unpublished.

NN.277. Aw.: podwójny odcisk: ośmiolistna rozetka (?), słabo czytelna oraz ślad obwiedzenia linią od innego nieczytelnego odbicia, ślady dwóch stempli; Rew.: podwójny odcisk: nieczytelna forma oraz ślad obwiedzenia linią od innego nieczytelnego odbicia, ślady dwóch stempli; uw.: częściowo uszkodzona na skutek oderwania sznura, zachowany kanał na sznur oraz części odlewowe (jedna z nich wyraźnie wydłużona); wym.: 16 x 15,7 mm; w.: 1,691 g; nr inw.: MT/1912/66/A; wyd.: zabytek niepublikowany.



NN.278. Obv.: double-struck: six-petalled rosette, enclosed by a line and evidence of another illegible impression, traces of two matrices; Rev.: letter "C" (?), trace of the matrix; rem.: partly destroyed by the removal of cord, retains cord channel and casting jets (markedly elongated, one of them rectangular); dim.: 19 x 14 mm; wt.: 2.053 g; inv. no.: MT/1912/238/A; publ.: unpublished.

NN.278. Aw.: podwójny odcisk: sześciolistna rozetka, obwiedziona linią oraz ślad innego nieczytelnego odbicia, ślady dwóch stempli; Rew.: litera „C” (?), ślad stempla; uw.: częściowo zniszczona na skutek oderwania sznura, zachowany kanał na sznur oraz części odlewowe (wyraźnie wydłużone, jedna z nich prostokątna); wym.: 19 x 14 mm; w.: 2,053 g; nr inw.: MT/1912/238/A; wyd.: zabytek niepublikowany.



NN.279. Obv.: fragment of rosette (?), very poorly legible, trace of the matrix; Rev.: fragment of letter "S", trace of the matrix; rem.: reverse partly destroyed by the removal of cord, retains cord channel and casting jets; dim.: 12 x 9.5 mm; wt.: 1.160 g; inv. no.: MT/1912/117/A; publ.: unpublished.

NN.279. Aw.: fragment rozetki (?), bardzo słabo czytelny, ślad stempla; Rew.: fragment litery „S”, ślad stempla; uw.: rewers częściowo zniszczony na skutek oderwania sznura, zachowany kanał na sznur oraz części odlewowe; wym.: 12 x 9,5 mm; w.: 1,160 g; nr inw.: MT/1912/117/A; wyd.: zabytek niepublikowany.



NN.280. Obv.: double-struck: pentagram and evidence of linear border from another illegible impression, traces of two matrices; Rev.: double-struck: solar symbol (?), with five "rays" and dot at centre, enclosed by a line and evidence of linear border from another illegible impression, traces of two matrices; rem.: reverse partly damaged by the removal of cord, retains cord channel and casting jets; dim.: 15 x 14.7 mm; wt.: 1.378 g; inv. no.: MT/1704/51/A; publ.: unpublished.

NN.280. Aw.: podwójny odcisk: znak solarny (?), z pięcioma „promieniami” i punktem w centrum, obwiedziony linią oraz ślad obwiedzenia linią od innego nieczytelnego odbicia, ślady dwóch stempli; Rew.: rewers częściowo uszkodzony na skutek oderwania sznura, zachowany kanał na sznur oraz części odlewowe; wym.: 15 x 14,7 mm; w.: 1,378 g; nr inw.: MT/1704/51/A; wyd.: zabytek niepublikowany.



NN.281. Obv.: triskeles (?), trace of the matrix; Rev.: solar symbol, with seven “rays”, enclosed by a line, trace of the matrix; rem.: retains casting jets; dim.: 16.2 x 15 mm; wt.: 1.142 g; inv. no.: MT/1676/97/A; publ.: unpublished.

NN.281. Aw.: triskeles (?), ślad stempla; Rew.: znak solarny, z siedmioma „promieniami”, obwiedziony linią, ślad stempla; uw.: zachowane części odlewowe; wym.: 16,2 x 15 mm; w.: 1,142 g; nr inw.: MT/1676/97/A; wyd.: zabytek niepublikowany.



NN.282. Obv.: triskeles, enclosed by a line, trace of the matrix; Rev.: letter “Φ”, enclosed by a line, trace of the matrix; rem.: partly destroyed by the removal of cord, retains cord channel and casting jets (one of them markedly elongated); dim.: 14.2 x 13 mm; wt.: 1.217 g; inv. no.: MT/1912/140/A; publ.: unpublished.

NN.282. Aw.: triskeles, obwiedziony linią, ślad stempla; Rew.: litera „Φ”, obwiedziona linią, ślad stempla; uw.: częściowo zniszczona na skutek oderwania sznura, zachowany kanał na sznur oraz części odlewowe (jedna z nich wyraźnie wydłużona); wym.: 14,2 x 13 mm; w.: 1,217 g; nr inw.: MT/1912/140/A; wyd.: zabytek niepublikowany.



NN.283. Obv.: fragment of triskeles (?), trace of the matrix; Rev.: letter “Ψ”, enclosed by a line, trace of the matrix; rem.: obverse partly destroyed by the removal of cord, retains cord channel and casting jets; dim.: 17 x 17 mm; wt.: 2.271 g; inv. no.: MT/1912/36/A; publ.: unpublished.

NN.283. Aw.: fragment triskelesa (?), ślad stempla; Rew.: litera „Ψ”, obwiedziona linią, ślad stempla; uw.: awers częściowo zniszczony na skutek oderwania sznura, zachowany kanał na sznur oraz części odlewowe; wym.: 17 x 17 mm; w.: 2,271 g; nr inw.: MT/1912/36/A; wyd.: zabytek niepublikowany.



NN.284. Obv.: heart-shaped device, dissected by a vertical line upper end of which continues to “a hilt”, trace of the matrix; Rev.: letter “B”, mirror image, trace of the matrix; rem.: obverse partly destroyed by the removal of cord, retains cord channel and casting jets (two of them markedly elongated); dim.: 13.2 x 12.5 mm; wt.: 1.924 g; inv. no.: MT/1912/200/A; publ.: unpublished.

NN.284. Aw.: znak o sercowatym kształcie, podzielony pionową linią, która zakończona jest „rękojeścią”, ślad stempla; Rew.: litera „B”, lustrzane odbicie, ślad stempla; uw.: awers częściowo zniszczony na skutek oderwania sznura, zachowany kanał na sznur oraz części odlewowe (dwie z nich wyraźnie wydłużone); wym.: 13,2 x 12,5 mm; w.: 1,924 g; nr inw.: MT/1912/200/A; wyd.: zabytek niepublikowany.



- NN.285.** Obv.: device resembling letter "K", upper and lower arms joined forming a sub-lozengic shape, trace of the matrix; Rev.: dot, within penannular line, trace of the matrix; rem.: partly damaged by the removal of cord, retains cord channel and casting jets (markedly elongated, one of them bent); dim.: 14.8 x 10.2 mm; wt.: 1.385 g; inv. no.: MT/1676/73/A; publ.: unpublished.
- NN.285.** Aw.: znak przypominający literę „K”, ramię górne i dolne połączone ze sobą, tworzą figurę w typie rombu, ślad stempla; Rew.: punkt, w nieodmkniętym okręgu, ślad stempla; uw.: częściowo uszkodzona na skutek oderwania sznura, zachowany kanał na sznur oraz części odlewowe (wyraźnie wydłużone, jedna z nich zagięta); wym.: 14,8 x 10,2 mm; w.: 1,385 g; nr inw.: MT/1676/73/A; wyd.: zabytek niepublikowany.



- NN.286.** Obv.: device in form of schematic anthropomorphic shape (?), trace of the matrix; Rev.: fragmentary preserved circular shape (?); rem.: reverse partly destroyed by the removal of cord, retains cord channel and casting jets; dim.: 16 x 14.7 mm; wt.: 3.382 g; inv. no.: MT/1912/86/A; publ.: unpublished.
- NN.286.** Aw.: znak w kształcie schematycznej postaci ludzkiej (?), ślad stempla; Rew.: fragmentarycznie zachowany kształt w postaci okręgu (?); uw.: rewers częściowo zniszczony na skutek oderwania sznura, zachowany kanał na sznur oraz części odlewowe; wym.: 16 x 14,7 mm; w.: 3,382 g; nr inw.: MT/1912/86/A; wyd.: zabytek niepublikowany.



- NN.287.** Obv.: double-struck: device in form of four semi-circles, inscribed into angles of a square, extending outside its perimeter and evidence of another illegible impression, traces of two matrices; Rev.: double-struck: device in form of two half-ellipses within a circle (?), poorly legible and evidence of another illegible impression, traces of two matrices; rem.: partly damaged by the removal of cord, retains cord channel and casting jets; dim.: 14 x 13.6 mm; wt.: 1.328 g; inv. no.: MT/1912/241/A; publ.: unpublished.
- NN.287.** Aw.: podwójny odcisk: znak w postaci 4 półokręgów, wpisanych w narożniki kwadratu, wychodzących poza jego obrys oraz ślad innego nieczytelnego odbicia, ślady dwóch stempli; Rew.: podwójny odcisk: znak w postaci dwóch półelips wpisanych w okrąg (?), słabo czytelne oraz ślad innego nieczytelnego odbicia, ślady dwóch stempli; uw.: częściowo uszkodzona na skutek oderwania sznura, zachowany kanał na sznur oraz części odlewowe; wym.: 14 x 13,6 mm; w.: 1,328 g; nr inw.: MT/1912/241/A; wyd.: zabytek niepublikowany.



- NN.288.** Obv.: device in form of four semi-circles, inscribed into angles of a square, extending outside its perimeter, trace of the matrix; Rev.: device in form of two half-ellipses within a circle (?), poorly legible, trace of the matrix; rem.: partly damaged by the removal of cord, retains cord channel and casting jets (one of them markedly elongated); dim.: 17.4 x 14.5 mm; wt.: 2.152 g; inv. no.: MT/1676/39/A; publ.: unpublished.
- NN.288.** Aw.: znak w postaci 4 półokręgów, wpisanych w narożniki kwadratu, wychodzących poza jego obrys, ślad stempla; Rew.: znak w postaci dwóch półelips wpisanych w okrąg (?), słabo czytelny, ślad stempla; uw.: częściowo uszkodzona na skutek oderwania sznura, zachowany kanał na sznur oraz części odlewowe (jedna z nich wyraźnie wydłużona); wym.: 17,4 x 14,5 mm; w.: 2,152 g; nr inw.: MT/1676/39/A; wyd.: zabytek niepublikowany.



NN.289. Obv.: double-struck: device in form of four quarter-circles, inscribed into angles of a square and illegible device or letter, traces of two matrices; Rev.: double-struck: illegible device or letter and linear border from another illegible impression, traces of two matrices; rem.: obverse partly destroyed by the removal of cord, retains cord channel and casting jets; dim.: 12.2 x 12.2 mm; wt.: 1.020 g; inv. no.: MT/1921/8/A; publ.: unpublished.

NN.289. Aw.: podwójny odcisk: znak w postaci 4 ćwierć okręgów, wpisanych w narożniki kwadratu oraz nieczytelny znak lub litera, ślady dwóch stempli; Rew.: podwójny odcisk: nieczytelny znak lub litera oraz obwiedzenie linią od innego odcisku, ślady dwóch stempli; uw.: awers częściowo zniszczony na skutek oderwania sznura, zachowany kanał na sznur oraz części odlewowe; wym.: 12,2 x 12,2 mm; w.: 1,020 g; nr inw.: MT/1921/8/A; wyd.: zabytek niepublikowany.



NN.290. Obv.: crescent-shaped device, trace of the matrix; Rev.: letter “Д”, trace of the matrix; rem.: partly destroyed by the removal of cord, retains cord channel and casting jets (two of them markedly elongated); dim.: 14.9 x 11 mm; wt.: 1.920 g; inv. no.: MT/1676/59/A; publ.: unpublished.

NN.290. Aw.: znak przypominający półksiężyc, ślad stempla; Rew.: litera „Д”, ślad stempla; uw.: częściowo zniszczona na skutek oderwania sznura, zachowany kanał na sznur oraz części odlewowe (dwie z nich wyraźnie wydłużone); wym.: 14,9 x 11 mm; w.: 1,920 g; nr inw.: MT/1676/59/A; wyd.: zabytek niepublikowany.



NN.291. Obv.: crescent-shaped device, trace of the matrix; Rev.: letter “Д”, trace of the matrix; rem.: made from a piece of lead sheet folded in half (with the cord in between), retains casting jets; dim.: 14.9 x 9.4 mm; wt.: 1.776 g; inv. no.: MT/1676/62/A; publ.: unpublished.

NN.291. Aw.: znak przypominający półksiężyc, ślad stempla; Rew.: litera „Д”, ślad stempla; uw.: uformowana poprzez złożenie na pół blaszki ołowianej (pomiędzy znajdował się sznur), zachowane części odlewowe; wym.: 14,9 x 9,4 mm; w.: 1,776 g; nr inw.: MT/1676/62/A; wyd.: zabytek niepublikowany.



NN.292. Obv.: crescent-shaped device, trace of the matrix; Rev.: letter “Д”, trace of the matrix; rem.: partly destroyed by the removal of cord, retains cord channel and casting jets; dim.: 13 x 11 mm; wt.: 1.397 g; inv. no.: MT/1912/127/A; publ.: unpublished.

NN.292. Aw.: znak przypominający półksiężyc, ślad stempla; Rew.: litera „Д”, ślad stempla; uw.: częściowo zniszczona na skutek oderwania sznura, zachowany kanał na sznur oraz części odlewowe; wym.: 13 x 11 mm; w.: 1,397 g; nr inw.: MT/1912/127/A; wyd.: zabytek niepublikowany.

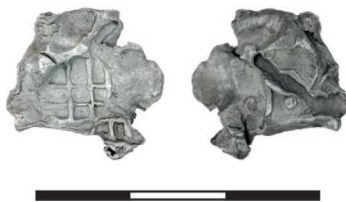

NN.293. Obv.: double-struck: grid pattern and evidence of another grid pattern, traces of two matrices; Rev.: double-struck: letter „İ” (?) and evidence of another illegible impression, traces of two matrices; rem.: partly destroyed by the removal of cord, retains cord channel and casting jets (one of them markedly elongated); dim.: 17 x 17 mm; wt.: 2.863 g; inv. no.: MT/1921/2/A; publ.: unpublished.

NN.293. Aw.: podwójny odcisk: kratka oraz ślad innej kratki, ślady dwóch stempli; Rew.: podwójny odcisk: litera „İ” (?) oraz ślad innego nieczytelnego odbicia, ślady dwóch stempli; uw.: częściowo zniszczona na skutek oderwania sznura, zachowany kanał na sznur oraz części odlewowe (jedna z nich wyraźnie wydłużona); wym.: 17 x 17 mm; w.: 2,863 g; nr inw.: MT/1921/2/A; wyd.: zabytek niepublikowany.



NN.294. Obv.: shield (?), with three raised dots inside, trace of the matrix; Rev.: illegible, trace of the matrix; rem.: reverse partly damaged by the removal of cord, retains cord channel and casting jets; dim.: 14 x 13 mm; wt.: 3.800 g; inv. no.: MT/1676/71/A; publ.: unpublished.

NN.294. Aw.: tarcza (?), z trzema półkulistymi wypukłościami wewnątrz, ślad stempla; Rew.: nieczytelny, ślad stempla; uw.: rewers częściowo uszkodzony na skutek oderwania sznura, zachowany kanał na sznur oraz części odlewowe; wym.: 14 x 13 mm; w.: 3,800 g; nr inw.: MT/1676/71/A; wyd.: zabytek niepublikowany.



NN.295. Obv.: shield (?), with three raised dots inside, trace of the matrix; Rev.: illegible, trace of the matrix; rem.: partly damaged by the removal of cord, retains cord channel and casting jets; dim.: 18 x 15.4 mm; wt.: 2.359 g; inv. no.: MT/1912/288/A; publ.: unpublished.

NN.295. Aw.: tarcza (?), z trzema półkulistymi wypukłościami wewnątrz, ślad stempla; Rew.: nieczytelny, ślad stempla; uw.: częściowo uszkodzona na skutek oderwania sznura, zachowany kanał na sznur oraz części odlewowe; wym.: 18 x 15,4 mm; w.: 2,359 g; nr inw.: MT/1912/288/A; wyd.: zabytek niepublikowany.



NN.296. Obv.: double-struck: three dots, enclosed by a line and evidence of another illegible impression, traces of two matrices; Rev.: double-struck: letter „Ψ”, enclosed by a line and evidence of another illegible impression, traces of two matrices; rem.: partly destroyed by the removal of cord, retains cord channel and casting jets; dim.: 17.6 x 14.5 mm; wt.: 2.008 g; inv. no.: MT/1921/50/A; publ.: unpublished.

NN.296. Aw.: podwójny odcisk: trzy punkty, obwiedzione linią oraz ślad innego nieczytelnego odbicia, ślady dwóch stempli; Rew.: podwójny-odcisk: litera „Ψ”, obwiedziona linią oraz ślad innego nieczytelnego odbicia, ślady dwóch stempli; uw.: częściowo zniszczona na skutek oderwania sznura, zachowany kanał na sznur oraz części odlewowe; wym.: 17,6 x 14,5 mm; w.: 2,008 g; nr inw.: MT/1921/50/A; wyd.: zabytek niepublikowany.



NN.297. Obv.: three dots, enclosed by beaded (?) line, trace of the matrix; Rev.: letter “Ψ”, enclosed by beaded line, trace of the matrix; rem.: partly destroyed by the removal of cord, retains cord channel and casting jets (one of them markedly elongated); dim.: 18.3 x 15.6 mm; wt.: 2.480 g; inv. no.: MT/1676/127/A; publ.: unpublished.

NN.297. Aw.: trzy punkty, obwiedziona perełkową (?) linią, ślad stempla; Rew.: litera „Ψ”, obwiedziona perełkową linią, ślad stempla; uw.: częściowo zniszczona na skutek oderwania sznura, zachowany kanał na sznur oraz części odlewowe (jedna z nich wyraźnie wydłużona); wym.: 18,3 x 15,6 mm; w.: 2,480 g; nr inw.: MT/1676/127/A; wyd.: zabytek niepublikowany.



NN.298. Obv.: three dots, enclosed by a line, trace of the matrix; Rev.: letter “Ψ”, enclosed by a line, trace of the matrix; rem.: partly destroyed by the removal of cord, retains cord channel and casting jets; dim.: 10.6 x 10.3 mm; wt.: 1.683 g; inv. no.: MT/1912/236/A; publ.: unpublished.

NN.298. Aw.: trzy punkty, obwiedzione linią, ślad stempla; Rew.: litera „Ψ”, obwiedziona linią, ślad stempla; uw.: częściowo zniszczona na skutek oderwania sznura, zachowany kanał na sznur oraz części odlewowe; wym.: 10,6 x 10,3 mm; w.: 1,683 g; nr inw.: MT/1912/236/A; wyd.: zabytek niepublikowany.



NN.299. Obv.: dot, within a penannular line, trace of the matrix; Rev.: double-struck: letter “И” and evidence of another illegible impression, traces of two matrices; rem.: partly destroyed by the removal of cord, retains cord channel and casting jets; dim.: 12.5 x 10.2 mm; wt.: 1.106 g; inv. no.: MT/1676/87/A; publ.: unpublished.

NN.299. Aw.: punkt, w niedomkniętym okręgu, ślad stempla; Rew.: podwójny odcisk: litera „И” oraz ślad innego nieczytelnego odbicia, ślady dwóch stempli; uw.: częściowo zniszczona na skutek oderwania sznura, zachowany kanał na sznur oraz części odlewowe; wym.: 12,5 x 10,2 mm; w.: 1,106 g; nr inw.: MT/1676/87/A; wyd.: zabytek niepublikowany.



NN.300. Obv.: dot, within a penannular line (?), trace of the matrix; Rev.: letter “3” (?), trace of the matrix; rem.: partly destroyed by the removal of cord, retains cord channel and casting jets (one of them markedly elongated and bent); dim.: 12.3 x 10 mm; wt.: 1.982 g; inv. no.: MT/1921/23/A; publ.: unpublished.

NN.300. Aw.: punkt, w niedomkniętym okręgu (?), ślad stempla; Rew.: litera „3” (?), ślad stempla; uw.: częściowo zniszczona na skutek oderwania sznura, zachowany kanał na sznur oraz części odlewowe (jedna z nich wyraźnie wydłużona oraz zagięta); wym.: 12,3 x 10 mm; w.: 1,982 g; nr inw.: MT/1921/23/A; wyd.: zabytek niepublikowany.



NN.301. Obv.: circular device, with two horizontal lines issuing from it, trace of the matrix; Rev.: letter “B”, trace of the matrix; rem.: partly damaged by the removal of cord, retains cord channel and casting jets; dim.: 13 x 11.2 mm; wt.: 1.346 g; inv. no.: MT/1676/96/A; publ.: unpublished.

NN.301. Aw.: znak w kształcie okręgu, z dwiema poziomymi liniami odchodzącymi na boki, ślad stempla; Rew.: litera „B”, ślad stempla; uw.: częściowo uszkodzona na skutek oderwania sznura, zachowany kanał na sznur oraz części odlewowe; wym.: 13 x 11,2 mm; w.: 1,346 g; nr inw.: MT/1676/96/A; wyd.: zabytek niepublikowany.



NN.302. Obv.: double-struck: undetermined, elaborated figure, enclosed by a line and evidence of linear border from another illegible impression, with dots, traces of two matrices; Rev.: double-struck: illegible device or letter, enclosed by a line and evidence of linear border from another illegible impression, traces of two matrices; rem.: obverse partly destroyed by the removal of cord, retains cord channel and casting jets (markedly elongated); dim.: 15 x 13.4 mm; wt.: 2.081 g; inv. no.: MT/1704/81/A; publ.: unpublished.

NN.302. Aw.: podwójny odcisk: bliżej nieokreślona, skomplikowana figura, obwiedziona linią oraz ślad obwiedzenia linią od innego nieczytelnego odbicia, z punktami, ślady dwóch stempli; Rew.: podwójny odcisk: nieczytelny znak lub litera, obwiedziona linią oraz ślad obwiedzenia linią od innego nieczytelnego odbicia, ślady dwóch stempli; uw.: awers częściowo zniszczony na skutek oderwania sznura, zachowany kanał na sznur oraz części odlewowe (wyraźnie wydłużone); wym.: 15 x 13,4 mm; w.: 2,081 g; nr inw.: MT/1704/81/A; wyd.: zabytek niepublikowany.



NN.303. Obv.: elaborated, undetermined figure, enclosed by a line, trace of the matrix; Rev.: letter “Ψ” (?), enclosed by a line, trace of the matrix; rem.: partly damaged by the removal of cord, retains cord channel and casting jets; dim.: 15 x 13 mm; wt.: 1.879 g; inv. no.: MT/1676/41/A; publ.: unpublished.

NN.303. Aw.: skomplikowana, bliżej nieokreślona figura, obwiedziona linią, ślad stempla; Rew.: litera „Ψ” (?), obwiedziona linią, ślad stempla; uw.: częściowo uszkodzona na skutek oderwania sznura, zachowany kanał na sznur oraz części odlewowe; wym.: 15 x 13 mm; w.: 1,879 g; nr inw.: MT/1676/41/A; wyd.: zabytek niepublikowany.

Small lead seals with letters
Plomby z przedstawieniem liter



NN.304. Obv.: letter “A”, trace of the matrix; Rev.: letter “B”, mirror image, trace of the matrix; rem.: partly destroyed by the removal of cord, retains cord channel and casting jets; dim.: 19.5 x 14.4 mm; wt.: 1.927 g; inv. no.: Cz/6/15; publ.: unpublished.

NN.304. Aw.: litera „A”, ślad stempla; Rew.: litera „B”, lustrzane odbicie, ślad stempla; uw.: częściowo zniszczona na skutek oderwania sznura, zachowany kanał na sznur oraz części odlewowe; wym.: 19,5 x 14,4 mm; w.: 1,927 g; nr inw.: Cz/6/15; wyd.: zabytek niepublikowany.



NN.305. Obv.: letter "A", enclosed by a line (?), trace of the matrix; Rev.: fragment of letter "B" (?), mirror image, trace of the matrix; rem.: partly destroyed by the removal of cord, retains cord channel and casting jets; dim.: 14 x 10.7 mm; wt.: 1.539 g; inv. no.: MT/1676/70/A; publ.: unpublished.

NN.305. Aw.: litera „A”, obwiedziona linią (?), ślad stempla; Rew.: fragment litery „B” (?), lustrzane odbicie, ślad stempla; uw.: częściowo zniszczona na skutek oderwania sznura, zachowany kanał na sznur oraz części odlewowe; wym.: 14 x 10,7 mm; w.: 1,539 g; nr inw.: MT/1676/70/A; wyd.: zabytek niepublikowany.



NN.306. Obv.: fragment of letter "A", trace of the matrix; Rev.: fragment of letter "B", mirror image, trace of the matrix; rem.: partly destroyed by the removal of cord, retains cord channel and casting jets; dim.: 13.5 x 12.3 mm; wt.: 2.096 g; inv. no.: MT/1912/222/A; publ.: unpublished.

NN.306. Aw.: fragment litery „A”, ślad stempla; Rew.: fragment litery „B”, lustrzane odbicie, ślad stempla; uw.: częściowo zniszczona na skutek oderwania sznura, zachowany kanał na sznur oraz części odlewowe; wym.: 13,5 x 12,3 mm; w.: 2,096 g; nr inw.: MT/1912/222/A; wyd.: zabytek niepublikowany.



NN.307. Obv.: letter "A", surrounded by dots, trace of the matrix; Rev.: letter "B", with dot at right, surrounded by dots, trace of the matrix; rem.: partly destroyed by the removal of cord, retains cord channel and casting jets; dim.: 14 x 12.2 mm; wt.: 1.569 g; inv. no.: MT/1676/122/A; publ.: unpublished.

NN.307. Aw.: litera „A”, otoczona punktami, ślad stempla; Rew.: litera „B”, z punktem po prawej, otoczona punktami, ślad stempla; uw.: częściowo zniszczona na skutek oderwania sznura, zachowany kanał na sznur oraz części odlewowe; wym.: 14 x 12,2 mm; w.: 1,569 g; nr inw.: MT/1676/122/A; wyd.: zabytek niepublikowany.



NN.308. Obv.: letter "A", surrounded by dots, trace of the matrix; Rev.: letter "B", with dot at right, surrounded by dots, trace of the matrix; rem.: partly damaged by the removal of cord, retains cord channel and casting jets; dim.: 12 x 11.7 mm; wt.: 1.892 g; inv. no.: MT/1676/25/A; publ.: unpublished.

NN.308. Aw.: litera „A”, otoczona punktami, ślad stempla; Rew.: litera „B”, z punktem po prawej, otoczona punktami, ślad stempla; uw.: częściowo uszkodzona na skutek oderwania sznura, zachowany kanał na sznur oraz części odlewowe; wym.: 12 x 11,7 mm; w.: 1,892 g; nr inw.: MT/1676/25/A; wyd.: zabytek niepublikowany.



NN.309. Obv.: letter "A", enclosed by a line, trace of the matrix; Rev.: letter "C", enclosed by a line, trace of the matrix; rem.: partly damaged by the removal of cord, retains cord channel and casting jets; dim.: 13.5 x 13 mm; wt.: 2.112 g; inv. no.: MT/1676/90/A; publ.: unpublished.

NN.309. Aw.: litera „A”, obwiedziona linią, ślad stempla; Rew.: litera „C”, obwiedziona linią, ślad stempla; uw.: częściowo uszkodzona na skutek oderwania sznura, zachowany kanał na sznur oraz części odlewowe; wym.: 13,5 x 13 mm; w.: 2,112 g; nr inw.: MT/1676/90/A; wyd.: zabytek niepublikowany.



NN.310. Obv.: letter "A", enclosed by a line, trace of the matrix; Rev.: letter "Ж", enclosed by a line, trace of the matrix; rem.: partly destroyed by the removal of cord, retains cord channel and casting jets; dim.: 15.4 x 15.4 mm; wt.: 2.518 g; inv. no.: MT/1704/61/A; publ.: unpublished.

NN.310. Aw.: litera „A”, obwiedziona linią, ślad stempla; Rew.: litera „Ж”, obwiedziona linią, ślad stempla; uw.: częściowo zniszczona na skutek oderwania sznura, zachowany kanał na sznur oraz części odlewowe; wym.: 15,4 x 15,4 mm; w.: 2,518 g; nr inw.: MT/1704/61/A; wyd.: zabytek niepublikowany.



NN.311. Obv.: letter "A" (?), enclosed by a line, trace of the matrix; Rev.: letter "Ж", enclosed by a line, trace of the matrix; rem.: partly destroyed by the removal of cord, retains cord channel and casting jets (two of them markedly elongated); dim.: 13.3 x 11 mm; wt.: 1.209 g; inv. no.: MT/1912/35/A; publ.: unpublished.

NN.311. Aw.: litera „A” (?), obwiedziona linią, ślad stempla; Rew.: litera „Ж”, obwiedziona linią, ślad stempla; uw.: częściowo zniszczona na skutek oderwania sznura, zachowany kanał na sznur oraz części odlewowe (dwie z nich wyraźnie wydłużone); wym.: 13,3 x 11 mm; w.: 1,209 g; nr inw.: MT/1912/35/A; wyd.: zabytek niepublikowany.



NN.312. Obv.: triple-struck: letter "A", enclosed by a line, letter "T" (?), enclosed by a line and evidence of linear border from another illegible impression, traces of three matrices; Rev.: triple-struck: letter "И", illegible form, enclosed by a line and evidence of linear border from another illegible impression, traces of three matrices; rem.: partly destroyed by the removal of cord, retains cord channel and casting jets; dim.: 15.7 x 13.5 mm; wt.: 1.857 g; inv. no.: MT/1912/21/A; publ.: unpublished.

NN.312. Aw.: potrójny odcisk: litera „A”, obwiedziona linią, litera „T” (?), obwiedziona linią oraz ślad obwiedzenia linią od innego nieczytelnego odbicia, ślady trzech stempli; Rew.: potrójny odcisk: litera „И”, nieczytelna forma, obwiedziona linią oraz ślad obwiedzenia linią od innego nieczytelnego odbicia, ślady trzech stempli; uw.: częściowo zniszczona na skutek oderwania sznura, zachowany kanał na sznur oraz części odlewowe; wym.: 15,7 x 13,5 mm; w.: 1,857 g; nr inw.: MT/1912/21/A; wyd.: zabytek niepublikowany.



NN.313. Obv.: letter “A”, enclosed by a line, trace of the matrix; Rev.: letter “H”, trace of the matrix; rem.: partly destroyed by the removal of cord, retains cord channel and casting jets (one of them markedly elongated); dim.: 15.5 x 14 mm; wt.: 2.311 g; inv. no.: MT/1676/113/A; publ.: unpublished.

NN.313. Aw.: litera „A”, obwiedziona linią, ślad stempla; Rew.: litera „H”, ślad stempla; uw.: częściowo zniszczona na skutek oderwania sznura, zachowany kanał na sznur oraz części odlewowe (jedna z nich wyraźnie wydłużona); wym.: 15,5 x 14 mm; w.: 2,311 g; nr inw.: MT/1676/113/A; wyd.: zabytek niepublikowany.



NN.314. Obv.: letter “A”, trace of the matrix; Rev.: letter “H”, trace of the matrix; rem.: partly damaged by the removal of cord, retains cord channel and casting jets; dim.: 14.8 x 10.2 mm; wt.: 1.782 g; inv. no.: MT/1704/71/A; publ.: unpublished.

NN.314. Aw.: litera „A”, ślad stempla; Rew.: litera „H”, ślad stempla; uw.: częściowo uszkodzona na skutek oderwania sznura, zachowany kanał na sznur oraz części odlewowe; wym.: 14,8 x 10,2 mm; w.: 1,782 g; nr inw.: MT/1704/71/A; wyd.: zabytek niepublikowany.



NN.315. Obv.: double-struck: letter “A”, enclosed by a line and evidence of another illegible impression, traces of two matrices; Rev.: double-struck: letter “T”, with titlo (?), enclosed by a line and evidence of linear border from another illegible impression, traces of two matrices; rem.: partly destroyed probably by the removal of cord, retains cord channel and casting jets; dim.: 22.6 x 18.5 mm; wt.: 2.780 g; inv. no.: MT/1912/52/A; publ.: unpublished.

NN.315. Aw.: podwójny odcisk: litera „A”, obwiedziona linią oraz ślad innego nieczytelnego odbicia, ślady dwóch stempli; Rew.: podwójny odcisk: litera „T”, z tytłem (?), obwiedziona linią oraz ślad obwiedzenia linią od innego nieczytelnego odbicia, ślady dwóch stempli; uw.: częściowo zniszczona prawdopodobnie na skutek oderwania sznura, zachowany kanał na sznur oraz części odlewowe; wym.: 22,6 x 18,5 mm; w.: 2,780 g; nr inw.: MT/1912/52/A; wyd.: zabytek niepublikowany.



NN.316. Obv.: letter “A”, enclosed by a line, trace of the matrix; Rev.: illegible device or letter, enclosed by a line, trace of the matrix; rem.: partly damaged by the removal of cord, retains cord channel and casting jets; dim.: 13.4 x 11.5 mm; wt.: 2.156 g; inv. no.: Cz/38/15; publ.: unpublished.

NN.316. Aw.: litera „A”, obwiedziona linią, ślad stempla; Rew.: nieczytelny znak lub litera, obwiedziona linią, ślad stempla; uw.: częściowo uszkodzona na skutek oderwania sznura, zachowany kanał na sznur oraz części odlewowe; wym.: 13,4 x 11,5 mm; w.: 2,156 g; nr inw.: Cz/38/15; wyd.: zabytek niepublikowany.



NN.317. Obv.: letter "A", trace of the matrix; Rev.: illegible letter, trace of the matrix; rem.: reverse partly destroyed by the removal of cord, retains cord channel and casting jets; dim.: 13.5 x 11.2 mm; wt.: 1.157 g; inv. no.: Cz/36/15; publ.: unpublished.

NN.317. Aw.: litera „A”, ślad stempla; Rew.: nieczytelna litera, ślad stempla; uw.: rewers częściowo zniszczony na skutek oderwania sznura, zachowany kanał na sznur oraz części odlewowe; wym.: 13,5 x 11,2 mm; w.: 1,157 g; nr inw.: Cz/36/15; wyd.: zabytek niepublikowany.



NN.318. Obv.: fragment of letter "A" or "Δ" (?), trace of the matrix; Rev.: illegible device or letter, enclosed by a line, trace of the matrix; rem.: partly bent, obverse partly destroyed by the removal of cord, retains cord channel and casting jets; dim.: 14.7 x 12 mm; wt.: 1.527 g; inv. no.: MT/1912/277/A; publ.: unpublished.

NN.318. Aw.: fragment litery „A” lub „Δ” (?), ślad stempla; Rew.: nieczytelny znak lub litera, obwiedzione linią, ślad stempla; uw.: częściowo zagięta, awers częściowo zniszczony na skutek oderwania sznura, zachowany kanał na sznur oraz części odlewowe; wym.: 14,7 x 12 mm; w.: 1,527 g; nr inw.: MT/1912/277/A; wyd.: zabytek niepublikowany.



NN.319. Obv.: letter "A", poorly legible, trace of the matrix; Rev.: illegible, trace of the matrix; rem.: partly damaged by the removal of cord, retains cord channel and casting jets; dim.: 14 x 12.8 mm; wt.: 2.067 g; inv. no.: MT/1912/60/A; publ.: unpublished.

NN.319. Aw.: litera „A”, słabo czytelna, ślad stempla; Rew.: nieczytelny, ślad stempla; uw.: częściowo uszkodzona na skutek oderwania sznura, zachowany kanał na sznur oraz części odlewowe; wym.: 14 x 12,8 mm; w.: 2,067 g; nr inw.: MT/1912/60/A; wyd.: zabytek niepublikowany.



NN.320. Obv.: fragment of letter "A", trace of the matrix; Rev.: illegible, trace of the matrix; rem.: partly destroyed by the removal of cord, partly bent, retains cord channel and casting jets; dim.: 13 x 13 mm; wt.: 0.996 g; inv. no.: MT/1921/18/A; publ.: unpublished.

NN.320. Aw.: fragment litery „A”, ślad stempla; Rew.: nieczytelny, ślad stempla; uw.: częściowo zniszczona na skutek oderwania sznura, częściowo zagięta, zachowany kanał na sznur oraz części odlewowe; wym.: 13 x 13 mm; w.: 0,996 g; nr inw.: MT/1921/18/A; wyd.: zabytek niepublikowany.



- NN.321.** Obv.: letter “B” (?), poorly legible, enclosed by a line, trace of the matrix; Rev.: letter “T”, poorly legible, enclosed by a line, trace of the matrix; rem.: preserved in two fragments, broken in half probably by the removal of cord, retains cord channel and casting jets; dim.: 15.9 x 14.6 mm; wt.: 1.362 g; inv. no.: Cz/17/15; publ.: unpublished.
- NN.321.** Aw.: litera „B” (?), słabo czytelna, obwiedziona linią, ślad stempla; Rew.: litera „T”, słabo czytelna, obwiedziona linią, ślad stempla; uw.: zachowana w dwóch fragmentach, przelamana na pół prawdopodobnie na skutek oderwania sznura, zachowany kanał na sznur oraz części odlewowe; wym.: 15,9 x 14,6 mm; w.: 1,362 g; nr inw.: Cz/17/15; wyd.: zabytek niepublikowany.



- NN.322.** Obv.: letter “B”, mirror image, trace of the matrix; Rev.: letter “X”, trace of the matrix; rem.: partly damaged by the removal of cord, retains cord channel and casting jets (one of them markedly elongated); dim.: 13.2 x 11.4 mm; wt.: 1.897 g; inv. no.: Cz/49/15; publ.: unpublished.
- NN.322.** Aw.: litera „B”, lustrzane odbicie, ślad stempla; Rew.: litera „X”, ślad stempla; uw.: częściowo uszkodzona na skutek oderwania sznura, zachowany kanał na sznur oraz części odlewowe (jedna z nich wyraźnie wydłużona); wym.: 13,2 x 11,4 mm; w.: 1,897 g; nr inw.: Cz/49/15; wyd.: zabytek niepublikowany.



- NN.323.** Obv.: letter “B”, mirror image, trace of the matrix; Rev.: double-struck: ligature “G” and evidence of another illegible impression (ligature “G” ?), traces of two matrices; rem.: partly damaged by the removal of cord, retains cord channel and casting jets; dim.: 14.5 x 13.6 mm; wt.: 1.679 g; inv. no.: Cz/1912/88/A; publ.: unpublished.
- NN.323.** Aw.: litera „B”, lustrzane odbicie, ślad stempla; Rew.: podwójny odcisk: ligatura „G” oraz ślad innego nieczytelnego odbicia (ligatura „G” ?), ślady dwóch stempli; uw.: częściowo uszkodzona na skutek oderwania sznura, zachowany kanał na sznur oraz części odlewowe; wym.: 14,5 x 13,6 mm; w.: 1,679 g; nr inw.: MT/1912/88/A; wyd.: zabytek niepublikowany.



- NN.324.** Obv.: letter “B”, at left half-round shape, trace of the matrix; Rev.: letter “A”, trace of the matrix; rem.: reverse partly destroyed by the removal of cord, retains cord channel and casting jets; dim.: 14 x 12.8 mm; wt.: 0.902 g; inv. no.: MT/1912/301/A; publ.: unpublished.
- NN.324.** Aw.: litera „B”, po lewej półokrągły kształt, ślad stempla; Rew.: litera „A”, ślad stempla; uw.: rewers częściowo zniszczony na skutek oderwania sznura, zachowany kanał na sznur oraz części odlewowe; wym.: 14 x 12,8 mm; w.: 0,902 g; nr inw.: MT/1912/301/A; wyd.: zabytek niepublikowany.



NN.325. Obv.: double-struck: letter “B”, mirror image, enclosed by a line and evidence of linear border from another illegible impression, traces of two matrices; Rev.: double-struck: illegible device or letter, enclosed by a line and another illegible device or letter, enclosed by a line, traces of two matrices; rem.: partly destroyed by the removal of cord, retains cord channel and casting jets; dim.: 12.7 x 11.2 mm; wt.: 1.253 g; inv. no.: MT/1921/20/A; publ.: unpublished.

NN.325. Aw.: podwójny odcisk: litera „B”, lustrzane odbicie, obwiedziona linią oraz ślad obwiedzenia linią od innego nieczytelnego odbicia, ślady dwóch stempli; Rew.: podwójny odcisk: nieczytelny znak lub litera, obwiedziona linią oraz inny nieczytelny znak lub litera, obwiedziona linią, ślady dwóch stempli; uw.: częściowo zniszczona na skutek oderwania sznura, zachowany kanał na sznur oraz części odlewowe; wym.: 12,7 x 11,2 mm; w.: 1,253 g; nr inw.: MT/1921/20/A; wyd.: zabytek niepublikowany.



NN.326. Obv.: fragment of letter “B,” trace of the matrix; Rev.: illegible, trace of the matrix; rem.: lead seal of rectangular shape, obverse partly destroyed by the removal of cord, retains cord channel and casting jets; dim.: 13.3 x 12.2 mm; wt.: 1.338 g; inv. no.: MT/1912/271/A; publ.: unpublished.

NN.326. Aw.: fragment litery „B”, ślad stempla; Rew.: nieczytelny, ślad stempla; uw.: prostokątny kształt plomby, awers częściowo zniszczony na skutek oderwania sznura, zachowany kanał na sznur oraz części odlewowe; wym.: 13,3 x 12,2 mm; w.: 1,338 g; nr inw.: MT/1912/271/A; wyd.: zabytek niepublikowany.



NN.327. Obv.: letter “B”, enclosed by a line, trace of the matrix; Rev.: letter “Gamma”, enclosed by a line, trace of the matrix; rem.: partly damaged by the removal of cord, retains cord channel and casting jets; dim.: 19 x 9.2 mm; wt.: 1.675 g; inv. no.: MT/1912/280/A; publ.: unpublished.

NN.327. Aw.: litera „B”, obwiedziona linią, ślad stempla; Rew.: litera „Gamma”, obwiedziona linią, ślad stempla; uw.: częściowo uszkodzona na skutek oderwania sznura, zachowany kanał na sznur oraz części odlewowe; wym.: 19 x 9,2 mm; w.: 1,675 g; nr inw.: MT/1912/280/A; wyd.: zabytek niepublikowany.



NN.328. Obv.: letter “B”, enclosed by a line, trace of the matrix; R.: letter “Gamma”, enclosed by a line, trace of the matrix; rem.: partly destroyed by the removal of cord, retains cord channel and casting jets; dim.: 17.7 x 16 mm; wt.: 1.945 g; inv. no.: MT/1704/72/A; publ.: unpublished.

NN.328. Aw.: litera „B”, obwiedziona linią, ślad stempla; R.: litera „Gamma”, obwiedziona linią, ślad stempla; uw.: częściowo zniszczona na skutek oderwania sznura, zachowany kanał na sznur oraz części odlewowe; wym.: 17,7 x 16 mm; w.: 1,945 g; nr inw.: MT/1704/72/A; wyd.: zabytek niepublikowany.



NN.329. Obv.: double-struck: letter “B”, mirror image, enclosed by a line, additionally visible three dots from another illegible impression, traces of two matrices; Rev.: double-struck: letter “И”, enclosed by a line and evidence linear border from another illegible impression, traces of two matrices; rem.: partly damaged by the removal of cord, retains cord channel and casting jets; dim.: 15 x 13 mm; wt.: 2.098 g; inv. no.: MT/1676/94/A; publ.: unpublished.

NN.329. Aw.: podwójny odcisk: litera „B”, lustrzane odbicie, obwiedziona linią, dodatkowo widoczne trzy punkty od innego nieczytelnego odbicia, ślady dwóch stempli; Rew.: podwójny odcisk: litera „И”, obwiedziona linią oraz ślad obwiedzenia linią od innego nieczytelnego odbicia, ślady dwóch stempli; uw.: częściowo uszkodzona na skutek oderwania sznura, zachowany kanał na sznur oraz części odlewowe; wym.: 15 x 13 mm; w.: 2,098 g; nr inw.: MT/1676/94/A; wyd.: zabytek niepublikowany.



NN.330. Obv.: double-struck: letter “B”, mirror image, enclosed by a line and evidence of another illegible impression, traces of two matrices; Rev.: double-struck: fragment of letter “И”, enclosed by a line and evidence of another illegible impression, traces of two matrices; rem.: partly damaged, retains casting jets; dim.: 21.8 x 15.4 mm; wt.: 2.945 g; inv. no.: MT/1912/64/A; publ.: unpublished.

NN.330. Aw.: podwójny odcisk: litera „B”, lustrzane odbicie, obwiedziona linią oraz ślad innego nieczytelnego odbicia, ślady dwóch stempli; Rew.: podwójny odcisk: fragment litery „И”, obwiedziony linią oraz ślad innego nieczytelnego odbicia, ślady dwóch stempli; uw.: częściowo uszkodzona, zachowane części odlewowe; wym.: 21,8 x 15,4 mm; w.: 2,945 g; nr inw.: MT/1912/64/A; wyd.: zabytek niepublikowany.



NN.331. Obv.: letter “B”, mirror image, enclosed by a line, trace of the matrix; Rev.: letter “И”, enclosed by a line, trace of the matrix; rem.: made from a piece of lead sheet folded in half (with the cord in between), retains casting jets; dim.: 15.6 x 12.8 mm; wt.: 1.580 g; inv. no.: MT/1676/44/A; publ.: unpublished.

NN.331. Aw.: litera „B”, lustrzane odbicie, obwiedziona linią, ślad stempla; Rew.: litera „И”, obwiedziona linią, ślad stempla; uw.: uformowana poprzez złożenie na pół blaszki ołowianej (pomiędzy znajdował się sznur), zachowane części odlewowe; wym.: 15,6 x 12,8 mm; w.: 1,580 g; nr inw.: MT/1676/44/A; wyd.: zabytek niepublikowany.



NN.332. Obv.: letter “B”, mirror image, enclosed by a line, trace of the matrix; Rev.: fragment of letter “И”, enclosed by a line, trace of the matrix; rem.: partly damaged by the removal of cord, retains cord channel and casting jets (one of them markedly elongated and bent); dim.: 13.2 x 12 mm; wt.: 1.379 g; inv. no.: MT/1912/126/A; publ.: unpublished.

NN.332. Aw.: litera „B”, lustrzane odbicie, obwiedziona linią, ślad stempla; Rew.: fragment litery „И”, obwiedziona linią, ślad stempla; uw.: częściowo uszkodzona na skutek oderwania sznura, zachowany kanał na sznur oraz części odlewowe (jedna z nich wyraźnie wydłużona oraz zagięta); wym.: 13,2 x 12 mm; w.: 1,379 g; nr inw.: MT/1912/126/A; wyd.: zabytek niepublikowany.



NN.333. Obv.: letter "B", enclosed by a line, trace of the matrix; Rev.: letter "T", enclosed by a line, trace of the matrix; rem.: partly destroyed by the removal of cord, retains cord channel and casting jets (one of them markedly elongated); dim.: 14 x 10 mm; wt.: 1.279 g; inv. no.: MT/1912/76/A; publ.: Wołoszyn, Florkiewicz, Garbacz-Klempka 2016, Fig. 1: 7.

NN.333. Aw.: litera „B”, obwiedziona linią, ślad stempla; Rew.: litera „T”, obwiedziona linią, ślad stempla; uw.: częściowo zniszczona na skutek oderwania sznura, zachowany kanał na sznur oraz części odlewowe (jedna z nich wyraźnie wydłużona); wym.: 14 x 10 mm; w.: 1,279 g; nr inw.: MT/1912/76/A; wyd.: Wołoszyn, Florkiewicz, Garbacz-Klempka 2016, Ryc. 1: 7.



NN.334. Obv.: letter "B" (?), trace of the matrix; Rev.: illegible device or letter, trace of the matrix; rem.: reverse partly destroyed by the removal of cord, retains cord channel and casting jets (one of them markedly elongated); dim.: 14.7 x 13.7 mm; wt.: 1.543 g; inv. no.: MT/1921/46/A; publ.: unpublished.

NN.334. Aw.: litera „B” (?), ślad stempla; Rew.: nieczytelny znak lub litera, ślad stempla; uw.: rewers częściowo zniszczony na skutek oderwania sznura, zachowany kanał na sznur oraz części odlewowe (jedna z nich wyraźnie wydłużona); wym.: 14,7 x 13,7 mm; w.: 1,543 g; nr inw.: MT/1921/46/A; wyd.: zabytek niepublikowany.



NN.335. Obv.: letter "B" (?), enclosed by a line, trace of the matrix; Rev.: illegible device or letter, enclosed by a line, trace of the matrix; rem.: partly damaged by the removal of cord, retains cord channel and casting jets; dim.: 14.5 x 14.3 mm; wt.: 1.295 g; inv. no.: MT/1912/331/A; publ.: unpublished.

NN.335. Aw.: litera „B” (?), obwiedziona linią, ślad stempla; Rew.: nieczytelny znak lub litera, obwiedziona linią, ślad stempla; uw.: częściowo uszkodzona na skutek oderwania sznura, zachowany kanał na sznur oraz części odlewowe; wym.: 14,5 x 14,3 mm; w.: 1,295 g; nr inw.: MT/1912/331/A; wyd.: zabytek niepublikowany.



NN.336. Obv.: double-struck: letters "I" and "P" (?), traces of two matrices; Rev.: illegible form, enclosed by a line, trace of the matrix; rem.: partly destroyed by the removal of cord, retains cord channel and casting jets (two of them markedly elongated); dim.: 15 x 12 mm; wt.: 1.495 g; inv. no.: MT/1912/289/A; publ.: unpublished.

NN.336. Aw.: podwójny odcisk: litery „I” i „P” (?), ślady dwóch stempli; Rew.: nieczytelna forma, obwiedziona linią, ślad stempla; uw.: częściowo zniszczona na skutek oderwania sznura, zachowany kanał na sznur oraz części odlewowe (dwie z nich wyraźnie wydłużone); wym.: 15 x 12 mm; w.: 1,495 g; nr inw.: MT/1912/289/A; wyd.: zabytek niepublikowany.



NN.337. Obv.: letter “Г”, trace of the matrix; Rev.: illegible device or letter, trace of the matrix; rem.: partly destroyed by the removal of cord, retains cord channel and casting jets (one of them markedly elongated and bent); dim.: 16 x 11 mm; wt.: 2.128 g; inv. no.: MT/1921/12/A; publ.: unpublished.

NN.337. Aw.: litera „Г”, ślad stempla; Rew.: nieczytelny znak lub litera, ślad stempla; uw.: częściowo zniszczona na skutek oderwania sznura, zachowany kanał na sznur oraz części odlewowe (jedna z nich wyraźnie wydłużona i zagięta); wym.: 16 x 11 mm; w.: 2,128 g; nr inw.: MT/1921/12/A; wyd.: zabytek niepublikowany.



NN.338. Obv.: double-struck: letter „Д” and evidence of linear border from another illegible impression, traces of two matrices; Rev.: double-struck: letter “С” and evidence of linear border from another illegible impression, traces of two matrices; rem.: partly destroyed by the removal of cord, retains cord channel and casting jets; dim.: 14 x 12.9 mm; wt.: 1.279 g; inv. no.: MT/1912/89/A; publ.: unpublished.

NN.338. Aw.: podwójny odcisk: litera „Д” oraz ślad obwiedzenia linią od innego nieczytelnego odbicia, ślady dwóch stempli; Rew.: podwójny odcisk: litera „С” oraz ślad obwiedzenia linią od innego nieczytelnego odbicia, ślady dwóch stempli; uw.: częściowo zniszczona na skutek oderwania sznura, zachowany kanał na sznur oraz części odlewowe; wym.: 14 x 12,9 mm; w.: 1,279 g; nr inw.: MT/1912/89/A; wyd.: zabytek niepublikowany.



NN.339. Obv.: double-struck: letter “Д”, enclosed by a line and evidence of linear border from another illegible impression, traces of two matrices; Rev.: letter “С”, trace of the matrix; rem.: partly destroyed by the removal of cord, retains cord channel and casting jets; dim.: 14.6 x 11.5 mm; wt.: 1.515 g; inv. no.: MT/1912/151/A; publ.: unpublished.

NN.339. Aw.: podwójny odcisk: litera „Д”, obwiedziona linią oraz ślad obwiedzenia linią od innego nieczytelnego odbicia, ślady dwóch stempli; Rew.: litera „С”, ślad stempla; uw.: częściowo uszkodzona na skutek oderwania sznura, zachowany kanał na sznur oraz części odlewowe; wym.: 14,6 x 11,5 mm; w.: 1,515 g; nr inw.: MT/1912/151/A; wyd.: zabytek niepublikowany.



NN.340. Obv.: letter “Д”, enclosed by a line, trace of the matrix; Rev.: double-struck: letter “С” and evidence of linear border from another illegible impression, traces of two matrices; rem.: partly damaged by the removal of cord, retains cord channel and casting jets (two of them markedly elongated); dim.: 16 x 14.6 mm; wt.: 2.476 g; inv. no.: MT/1704/68/A; publ.: unpublished.

NN.340. Aw.: litera „Д”, obwiedziona linią, ślad stempla; Rew.: podwójny odcisk: litera „С” oraz ślad obwiedzenia linią od innego nieczytelnego odbicia, ślady dwóch stempli; uw.: częściowo uszkodzona na skutek oderwania sznura, zachowany kanał na sznur oraz części odlewowe (dwie z nich wyraźnie wydłużone); wym.: 16 x 14,6 mm; w.: 2,476 g; nr inw.: MT/1704/68/A; wyd.: zabytek niepublikowany.



NN.341. Obv.: letter „D”, enclosed by a line, trace of the matrix; Rev.: letter „C”, enclosed by a line, trace of the matrix; rem.: partly damaged by the removal of cord, retains cord channel and casting jets (one of them markedly elongated); dim.: 14.5 x 11.4 mm; wt.: 2.415 g; inv. no.: Cz/29/15; publ.: unpublished.

NN.341. Aw.: litera „D”, obwiedziona linią, ślad stempla; Rew.: litera „C”, obwiedziona linią, ślad stempla; uw.: częściowo uszkodzona na skutek oderwania sznura, zachowany kanał na sznur oraz części odlewowe (jedna z nich wyraźnie wydłużona); wym.: 14,5 x 11,4 mm; w.: 2,415 g; nr inw.: Cz/29/15; wyd.: zabytek niepublikowany.



NN.342. Obv.: letter „D”, enclosed by a line, trace of the matrix; Rev.: letter „C”, enclosed by a line; rem.: partly destroyed by the removal of cord, retains cord channel and casting jets; dim.: 12 x 12 mm; wt.: 1.054 g; inv. no.: MT/1929/2/A; publ.: unpublished.

NN.342. Aw.: litera „D”, obwiedziona linią, ślad stempla; Rew.: litera „C”, obwiedziona linią; uw.: częściowo zniszczona na skutek oderwania sznura, zachowany kanał na sznur oraz części odlewowe; wym.: 12 x 12 mm; w.: 1,054 g; nr inw.: MT/1929/2/A; wyd.: zabytek niepublikowany.



NN.343. Obv.: letter „D”, trace of the matrix; Rev.: letter „C”, trace of the matrix; rem.: partly destroyed by the removal of cord, retains cord channel and casting jets; dim.: 12.4 x 11 mm; wt.: 1.353 g; inv. no.: MT/1676/82/A; publ.: unpublished.

NN.343. Aw.: litera „D”, ślad stempla; Rew.: litera „C”, ślad stempla; uw.: częściowo zniszczona na skutek oderwania sznura, zachowany kanał na sznur oraz części odlewowe; wym.: 12,4 x 11 mm; w.: 1,353 g; nr inw.: MT/1676/82/A; wyd.: zabytek niepublikowany.



NN.344. Obv.: letter „D”, trace of the matrix; Rev.: letter „C”, trace of the matrix; rem.: partly damaged by the removal of cord, retains cord channel and casting jets (one of them markedly elongated); dim.: 13.2 x 13.2 mm; wt.: 1.625 g; inv. no.: MT/1704/87/A; publ.: unpublished.

NN.344. Aw.: litera „D”, ślad stempla; Rew.: litera „C”, ślad stempla; uw.: częściowo uszkodzona na skutek oderwania sznura, zachowany kanał na sznur oraz części odlewowe (jedna z nich wyraźnie wydłużona); wym.: 13,2 x 13,2 mm; w.: 1,625 g; nr inw.: MT/1704/87/A; wyd.: zabytek niepublikowany.



NN.345. Obv.: letter “Д”, enclosed by a line, trace of the matrix; Rev.: letter “С”, trace of the matrix; rem.: partly destroyed by the removal of cord, retains cord channel and casting jets; dim.: 18.6 x 16 mm; wt.: 2.175 g; inv. no.: MT/1912/246/A; publ.: unpublished.

NN.345. Aw.: litera „Д”, obwiedziona linią, ślad stempla; Rew.: litera „С”, ślad stempla; uw.: częściowo zniszczona na skutek oderwania sznura, zachowany kanał na sznur oraz części odlewowe; wym.: 18,6 x 16 mm; w.: 2,175 g; nr inw.: MT/1912/246/A; wyd.: zabytek niepublikowany.



NN.346. Obv.: letter “Д”, enclosed by a line, trace of the matrix; Rev.: letter “С”, enclosed by a line, trace of the matrix; rem.: partly destroyed by the removal of cord, retains cord channel and casting jets; dim.: 14.4 x 12 mm; wt.: 1.691 g; inv. no.: MT/1912/161/A; publ.: unpublished.

NN.346. Aw.: litera „Д”, obwiedziona linią, ślad stempla; Rew.: litera „С”, obwiedziona linią, ślad stempla; uw.: częściowo zniszczona na skutek oderwania sznura, zachowany kanał na sznur oraz części odlewowe; wym.: 14,4 x 12 mm; w.: 1,691 g; nr inw.: MT/1912/161/A; wyd.: zabytek niepublikowany.



NN.347. Obv.: double-struck: fragment of letter “Д”, enclosed by beaded line and letter “К”, enclosed by beaded line, traces of two matrices; Rev.: double-struck: letter “Ж”, enclosed by beaded line and evidence of another illegible impression, traces of two matrices; rem.: partly destroyed by the removal of cord, retains cord channel and casting jets; dim.: 12.5 x 11.7 mm; wt.: 1.597 g; inv. no.: MT/1912/153/A; publ.: unpublished.

NN.347. Aw.: podwójny odcisk: fragment litery „Д”, obwiedziony perełkową linią oraz litera „К”, obwiedziona linią, ślady dwóch stempli; Rew.: podwójny odcisk: litera „Ж”, obwiedziona perełkową linią oraz ślad innego nieczytelnego odbicia, ślady dwóch stempli; uw.: częściowo zniszczona na skutek oderwania sznura, zachowany kanał na sznur oraz części odlewowe; wym.: 12,5 x 11,7 mm; w.: 1,597 g; nr inw.: MT/1912/153/A; wyd.: zabytek niepublikowany.



NN.348. Obv.: double-struck: letter “Д” and evidence of linear border from another illegible impression, traces of two matrices; Rev.: triple-struck: letter “Ж” and two evidences of linear border from another illegible impressions, traces of three matrices; rem.: obverse partly destroyed by the removal of cord, retains cord channel and casting jets; dim.: 14.5 x 12 mm; wt.: 1.460 g; inv. no.: MT/1676/112/A; publ.: unpublished.

NN.348. Aw.: podwójny odcisk: litera „Д” oraz ślad obwiedzenia linią od innego nieczytelnego odbicia, ślady dwóch stempli; Rew.: potrójny odcisk: litera „Ж” oraz dwa ślady obwiedzenia linią od innych nieczytelnych odbić, ślady trzech stempli; uw.: awers częściowo zniszczony na skutek oderwania sznura, zachowany kanał na sznur oraz części odlewowe; wym.: 14,5 x 12 mm; w.: 1,460 g; nr inw.: MT/1676/112/A; wyd.: zabytek niepublikowany.



NN.349. Obv.: letter “Д”, enclosed by beaded line, trace of the matrix; Rev.: letter “Ж”, enclosed by beaded line, trace of the matrix; rem.: partly damaged by the removal of cord, retains cord channel and casting jets; dim.: 15 x 12.5 mm; wt.: 1.715 g; inv. no.: Cz/35/15; publ.: unpublished.

NN.349. Aw.: litera „Д”, obwiedziona perełkową linią, ślad stempla; Rew.: litera „Ж”, obwiedziona perełkową linią, ślad stempla; uw.: częściowo uszkodzona na skutek oderwania sznura, zachowany kanał na sznur oraz części odlewowe; wym.: 15 x 12,5 mm; w.: 1,715 g; nr inw.: Cz/35/15; wyd.: zabytek niepublikowany.



NN.350. Obv.: letter “Д”, enclosed by a line, trace of the matrix; Rev.: letter “Ж”, enclosed by a line, trace of the matrix; rem.: partly destroyed by the removal of cord, retains cord channel and casting jets (one of them markedly elongated and bent); dim.: 15.5 x 14 mm; wt.: 1.711 g; inv. no.: MT/1676/38/A; publ.: unpublished.

NN.350. Aw.: litera „Д”, obwiedziona linią, ślad stempla; Rew.: litera „Ж”, obwiedziona linią, ślad stempla; uw.: częściowo zniszczona na skutek oderwania sznura, zachowany kanał na sznur oraz części odlewowe (jedna z nich wyraźnie wydłużona i zagięta); wym.: 15,5 x 14 mm; w.: 1,711 g; nr inw.: MT/1676/38/A; wyd.: zabytek niepublikowany.



NN.351. Obv.: letter “Д”, trace of the matrix; Rev.: letter “Ж”, trace of the matrix; rem.: reverse partly destroyed by the removal of cord, retains cord channel and casting jets; dim.: 11.3 x 10.5 mm; wt.: 1.328 g; inv. no.: MT/1676/78/A; publ.: Bagińska, Piotrowski, Wołoszyn 2012 (eds.), Pl. I: 17: 2 – reverse only.

NN.351. Aw.: litera „Д”, ślad stempla; Rew.: litera „Ж”, ślad stempla; uw.: rewers częściowo zniszczony na skutek oderwania sznura, zachowany kanał na sznur oraz części odlewowe; wym.: 11,3 x 10,5 mm; w.: 1,328 g; nr inw.: MT/1676/78/A; wyd.: Bagińska, Piotrowski, Wołoszyn 2012 (red.), Tabl. I: 17: 2 – tylko rewers.



NN.352. Obv.: letter “Д”, trace of the matrix; Rev.: letter “Ж”, trace of the matrix; rem.: partly destroyed by the removal of cord, retains cord channel and casting jets (one of them markedly elongated); dim.: 15 x 14.4 mm; wt.: 1.767 g; inv. no.: MT/1912/191/A; publ.: unpublished.

NN.352. Aw.: litera „Д”, ślad stempla; Rew.: litera „Ж”, ślad stempla; uw.: częściowo zniszczona na skutek oderwania sznura, zachowany kanał na sznur oraz części odlewowe (jedna z nich wyraźnie wydłużona); wym.: 15 x 14,4 mm; w.: 1,767 g; nr inw.: MT/1912/191/A; wyd.: zabytek niepublikowany.



NN.353. Obv.: letter “Д”, trace of the matrix; Rev.: letter “Ж”, trace of the matrix; rem.: reverse partly destroyed by the removal of cord, retains cord channel and casting jets (three of them markedly elongated, one of them bent); dim.: 13 x 10 mm; wt.: 1.009 g; inv. no.: MT/1912/162/A; publ.: unpublished.

NN.353. Aw.: litera „Д”, ślad stempla; Rew.: litera „Ж”, ślad stempla; uw.: rewers częściowo zniszczony na skutek oderwania sznura, zachowany kanał na sznur oraz części odlewowe (trzy z nich wyraźnie wydłużone, jedna z nich zagięta); wym.: 13 x 10 mm; w.: 1,009 g; nr inw.: MT/1912/162/A; wyd.: zabytek niepublikowany.



NN.354. Obv.: fragment of letter “Д”, trace of the matrix; Rev.: fragment of letter “Ж”, trace of the matrix; rem.: partly bent, partly damaged by the removal of cord, retains cord channel and casting jets; dim.: 14.5 x 11 mm; wt.: 1.327 g; inv. no.: MT/1912/315/A; publ.: unpublished.

NN.354. Aw.: fragment litery „Д”, ślad stempla; Rew.: fragment litery „Ж”, ślad stempla; uw.: częściowo zagięta, częściowo uszkodzona na skutek oderwania sznura, zachowany kanał na sznur oraz części odlewowe; wym.: 14,5 x 11 mm; w.: 1,327 g; nr inw.: MT/1912/315/A; wyd.: zabytek niepublikowany.



NN.355. Obv.: double-struck: letter “Д”, enclosed by a line and evidence of another illegible impression, traces of two matrices; Rev.: double-struck: letter “З”, mirror image, enclosed by beaded line and evidence of linear border from another illegible impression, traces of two matrices; rem.: partly destroyed by the removal of cord, retains cord channel and casting jets; dim.: 17.9 x 16.4 mm; wt.: 2.986 g; inv. no.: MT/1912/108/A; publ.: unpublished.

NN.355. Aw.: podwójny odcisk: litera „Д”, obwiedziona linią oraz ślad innego nieczytelnego odbicia, ślady dwóch stempli; Rew.: podwójny odcisk: litera „З”, lustrzane odbicie, obwiedziona perełkową linią oraz ślad obwiedzenia linią od innego nieczytelnego odbicia, ślady dwóch stempli; uw.: częściowo zniszczona na skutek oderwania sznura, zachowany kanał na sznur oraz części odlewowe; wym.: 17,9 x 16,4 mm; w.: 2,986 g; nr inw.: MT/1912/108/A; wyd.: zabytek niepublikowany.



NN.356. Obv.: letter “Д”, partly damaged, surrounded by dots, trace of the matrix; Rev.: letter “З”, surrounded by dots, trace of the matrix; rem.: partly destroyed by the removal of cord, retains cord channel and casting jets (two of them markedly elongated); dim.: 15 x 11 mm; wt.: 2.082 g; inv. no.: MT/1912/37/A; publ.: unpublished.

NN.356. Aw.: litera „Д”, częściowo uszkodzona, otoczona punktami, ślad stempla; Rew.: litera „З”, otoczona punktami, ślad stempla; uw.: częściowo zniszczona na skutek oderwania sznura, zachowany kanał na sznur oraz części odlewowe (dwie z nich wyraźnie wydłużone); wym.: 15 x 11 mm; w.: 2,082 g; nr inw.: MT/1912/37/A; wyd.: zabytek niepublikowany.



NN.357. Obv.: letter “D”, enclosed by beaded line, trace of the matrix; Rev.: letter “3”, mirror image, enclosed by a line with dots, trace of the matrix; rem.: partly damaged by the removal of cord, retains cord channel and casting jets; dim.: 14 x 11.7 mm; wt.: 1.558 g; inv. no.: MT/1921/40/A; publ.: unpublished.

NN.357. Aw.: litera „D”, obwiedziona perełkową linią, ślad stempla; Rew.: litera „3”, lustrzane odbicie, obwiedziona linią z punktami, ślad stempla; uw.: częściowo uszkodzona na skutek oderwania sznura, zachowany kanał na sznur oraz części odlewowe; wym.: 14 x 11,7 mm; w.: 1,558 g; nr inw.: MT/1921/40/A; wyd.: zabytek niepublikowany.



NN.358. Obv.: letter “D”, enclosed by a line with dots, trace of the matrix; Rev.: letter “3”, mirror image, enclosed by a line with dots, trace of the matrix; rem.: partly damaged by the removal of cord, retains cord channel and casting jets; dim.: 15.2 x 11.8 mm; wt.: 2.485 g; inv. no.: MT/1704/84/A; publ.: unpublished.

NN.358. Aw.: litera „D”, obwiedziona linią z punktami oraz nieczytelna forma, ślad stempla; Rew.: litera „3”, lustrzane odbicie, obwiedziona linią z punktami, ślad stempla; uw.: częściowo uszkodzona na skutek oderwania sznura, zachowany kanał na sznur oraz części odlewowe; wym.: 15,2 x 11,8 mm; w.: 2,485 g; nr inw.: MT/1704/84/A; wyd.: zabytek niepublikowany.



NN.359. Obv.: letter “D”, enclosed by a line, trace of the matrix; Rev.: letter “3”, mirror image, enclosed by a line, trace of the matrix; rem.: partly damaged by the removal of cord, retains cord channel and casting jets; dim.: 11.5 x 10.4 mm; wt.: 1.258 g; inv. no.: MT/1676/77/A; publ.: unpublished.

NN.359. Aw.: litera „D”, obwiedziona linią, ślad stempla; Rew.: litera „3”, lustrzane odbicie, obwiedziona linią, ślad stempla; uw.: częściowo uszkodzona na skutek oderwania sznura, zachowany kanał na sznur oraz części odlewowe; wym.: 11,5 x 10,4 mm; w.: 1,258 g; nr inw.: MT/1676/77/A; wyd.: zabytek niepublikowany.



NN.360. Obv.: letter “D”, enclosed by a line, trace of the matrix; Rev.: letter “S”, mirror image, crossed through by horizontal line, enclosed by a line, trace of the matrix; rem.: partly destroyed by the removal of cord, retains cord channel and casting jets; dim.: 12.4 x 11.9 mm; wt.: 1.094 g; inv. no.: MT/1912/121/A; publ.: unpublished.

NN.360. Aw.: litera „D”, obwiedziona linią, ślad stempla; Rew.: litera „S”, lustrzane odbicie, przekreślona poziomą linią, obwiedziona linią, ślad stempla; uw.: częściowo zniszczona na skutek oderwania sznura, zachowany kanał na sznur oraz części odlewowe; wym.: 12,4 x 11,9 mm; w.: 1,094 g; nr inw.: MT/1912/121/A; wyd.: zabytek niepublikowany.



NN.361. Obv.: double-struck: letter “Д”, enclosed by a line and evidence of another illegible impression, enclosed by a line, traces of two matrices; Rev.: double-struck: letter “И” and evidence of another illegible impression, traces of two matrices; rem.: partly destroyed by the removal of cord, retains cord channel and casting jets; dim.: 15 x 14 mm; wt.: 1.201 g; inv. no.: MT/1912/333/A; publ.: unpublished.

NN.361. Aw.: podwójny odcisk: litera „Д”, obwiedziona linią oraz ślad innego nieczytelnego odbicia, obwiedzonego linią, ślady dwóch stempli; Rew.: podwójny odcisk: litera „И” oraz ślad innego nieczytelnego odbicia, ślady dwóch stempli; uw.: częściowo zniszczona na skutek oderwania sznura, zachowany kanał na sznur oraz części odlewowe; wym.: 15 x 14 mm; w.: 1,201 g; nr inw.: MT/1912/333/A; wyd.: zabytek niepublikowany.



NN.362. Obv.: letter “Д” (?), trace of the matrix; Rev.: letter “И”, trace of the matrix; rem.: partly destroyed by the removal of cord, retains cord channel and casting jets; dim.: 12.3 x 10.5 mm; wt.: 1.312 g; inv. no.: MT/1921/27/A; publ.: unpublished.

NN.362. Aw.: litera „Д” (?), ślad stempla; Rew.: litera „И”, ślad stempla; uw.: częściowo zniszczona na skutek oderwania sznura, zachowany kanał na sznur oraz części odlewowe; wym.: 12,3 x 10,5 mm; w.: 1,312 g; nr inw.: MT/1921/27/A; wyd.: zabytek niepublikowany.



NN.363. Obv.: letter “Д”, trace of the matrix; Rev.: letter “М”, trace of the matrix; rem.: partly damaged by the removal of cord, retains cord channel and casting jets (one of them markedly elongated); dim.: 16.5 x 12.9 mm; wt.: 3.142 g; inv. no.: MT/1912/266/A; publ.: unpublished.

NN.363. Aw.: litera „Д”, ślad stempla; Rew.: litera „М”, ślad stempla; uw.: częściowo uszkodzona na skutek oderwania sznura, zachowany kanał na sznur oraz części odlewowe (jedna z nich wyraźnie wydłużona); wym.: 16,5 x 12,9 mm; w.: 3,142 g; nr inw.: MT/1912/266/A; wyd.: zabytek niepublikowany.



NN.364. Obv.: letter “Д”, enclosed by a line, trace of the matrix; Rev.: letter “Н”, enclosed by a line, trace of the matrix; rem.: partly destroyed by the removal of cord, retains cord channel and casting jets (three of them markedly elongated and bent) ; dim.: 12.6 x 11.8 mm; wt.: 1.485 g; inv. no.: MT/1912/208/A; publ.: unpublished.

NN.364. Aw.: litera „Д”, obwiedziona linią, ślad stempla; Rew.: litera „Н”, obwiedziona linią, ślad stempla; uw.: częściowo zniszczona na skutek oderwania sznura, zachowany kanał na sznur oraz części odlewowe (trzy z nich wyraźnie wydłużone i zagięte); wym.: 12,6 x 11,8 mm; w.: 1,485 g; nr inw.: MT/1912/208/A; wyd.: zabytek niepublikowany.



NN.365. Obv.: letter “Д”, enclosed by a line, trace of the matrix; Rev.: letter “H”(?), enclosed by a line, trace of the matrix; rem.: partly destroyed by the removal of cord, retains cord channel and casting jets (two of them elongated, one of them bent); dim.: 14.4 x 13.2 mm; wt.: 1.282 g; inv. no.: MT/1912/178/A; publ.: unpublished.

NN.365. Aw.: litera „Д”, obwiedziona linią, ślad stempla; Rew.: litera „H” (?), obwiedziona linią, ślad stempla; uw.: częściowo zniszczona na skutek oderwania sznura, zachowany kanał na sznur oraz części odlewowe (dwie z nich wydłużone, jedna z nich zagięta); wym.: 14,4 x 13,2 mm; w.: 1,282 g; nr inw.: MT/1912/178/A; wyd.: zabytek niepublikowany.



NN.366. Obv.: letter “Д”, enclosed by a line, trace of the matrix; Rev.: letter “P”, enclosed by a line, trace of the matrix; rem.: lead seal of rhomboidal shape, reverse partly destroyed by the removal of cord, retains cord channel and casting jets; dim.: 12 x 11.2 mm; wt.: 2.479 g; inv. no.: MT/1676/54/A; publ.: unpublished.

NN.366. Aw.: litera „Д”, obwiedziona linią, ślad stempla; Rew.: litera „P”, obwiedziona linią, ślad stempla; uw.: romboidalny kształt plomby, rewers częściowo zniszczony na skutek oderwania sznura, zachowany kanał na sznur oraz części odlewowe; wym.: 12 x 11,2 mm; w.: 2,479 g; nr inw.: MT/1676/54/A; wyd.: zabytek niepublikowany.



NN.367. Obv.: letter “Д”, enclosed by a line, trace of the matrix; Rev.: letter “P”, enclosed by a line, trace of the matrix; rem.: made from a piece of lead sheet folded in half (with the cord in between), retains casting jets (one of them markedly elongated); dim.: 18.5 x 11.4 mm; wt.: 1.907 g; inv. no.: MT/1676/11/A; publ.: unpublished.

NN.367. Aw.: litera „Д”, obwiedziona linią, ślad stempla; Rew.: litera „P”, obwiedziona linią, ślad stempla; uw.: uformowana poprzez złożenie na pół blaszki ołowianej (pomiędzy znajdował się sznur), zachowane części odlewowe (jedna z nich wyraźnie wydłużona), plomba złożona na pół; wym.: 18,5 x 11,4 mm; w.: 1,907 g; nr inw.: MT/1676/11/A; wyd.: zabytek niepublikowany.



NN.368. Obv.: letter “Д”, enclosed by a line, trace of the matrix; Rev.: fragment of letter “P” (?), enclosed by a line, trace of the matrix; rem.: partly destroyed probably by the removal of cord, retains cord channel and casting jets; dim.: 14.5 x 12.5 mm; wt.: 2.439 g; inv. no.: Cz/34/15; publ.: unpublished.

NN.368. Aw.: litera „Д”, obwiedziona linią, ślad stempla; Rew.: fragment litery „P” (?), obwiedziona linią, ślad stempla; uw.: częściowo zniszczona prawdopodobnie na skutek oderwania sznura, zachowany kanał na sznur oraz części odlewowe; wym.: 14,5 x 12,5 mm; w.: 2,439 g; nr inw.: Cz/34/15; wyd.: zabytek niepublikowany.



NN.369. Obv.: letter “Д”, enclosed by a line, trace of the matrix; Rev.: letter “Ф”, enclosed by a line, trace of the matrix; rem.: partly destroyed by the removal of cord, retains cord channel and casting jets; dim.: 19 x 15.2 mm; wt.: 2.356 g; inv. no.: MT/1676/61/A; publ.: unpublished.

NN.369. Aw.: litera „Д”, obwiedziona linią, ślad stempla; Rew.: litera „Ф”, obwiedziona linią, ślad stempla; uw.: częściowo zniszczona na skutek oderwania sznura, zachowany kanał na sznur oraz części odlewowe; wym.: 19 x 15,2 mm; w.: 2,356 g; nr inw.: MT/1676/61/A; wyd.: zabytek niepublikowany.



NN.370. Obv.: letter “Д”, enclosed by a line, trace of the matrix; Rev.: double-struck: letter “И”, mirror image, enclosed by a line and evidence of linear border from another illegible impression, traces of two matrices; rem.: partly bent, partly damaged by the removal of cord, retains cord channel and casting jets (one of them in form of oval pellet); dim.: 20 x 11.5 mm; wt.: 1.728 g; inv. no.: Cz/16/15; publ.: unpublished.

NN.370. Aw.: litera „Д”, ślad stempla; Rew.: podwójny odcisk: litera „И”, lustrzane odbicie, obwiedziona linią oraz ślad obwiedzenia linią od innego nieczytelnego odbicia, ślady dwóch stempli; uw.: częściowo zagięta, częściowo uszkodzona na skutek oderwania sznura, zachowany kanał na sznur oraz części odlewowe (jedna z nich w formie owalnego placka); wym.: 20 x 11,5 mm; w.: 1,728 g; nr inw.: Cz/16/15; wyd.: zabytek niepublikowany.



NN.371. Obv.: letter “Д”, trace of the matrix; Rev.: letter “И”, trace of the matrix; rem.: partly destroyed by the removal of cord retains cord channel and casting jets (markedly elongated); dim.: 13.5 x 10.3 mm; wt.: 1.259 g; inv. no.: MT/1676/65/A; publ.: unpublished.

NN.371. Aw.: litera „Д”, ślad stempla; Rew.: litera „И”, ślad stempla; uw.: częściowo zniszczona na skutek oderwania sznura, zachowany kanał na sznur oraz części odlewowe (wyraźnie wydłużone); wym.: 13,5 x 10,3 mm; w.: 1,259 g; nr inw.: MT/1676/65/A; wyd.: zabytek niepublikowany.



NN.372. Obv.: letter “Д” (?), with dot at the bottom, enclosed by a line with three (?) dots, trace of the matrix; Rev.: letter “Ч”, enclosed by a line, trace of the matrix; rem.: partly damaged by the removal of cord, retains cord channel and casting jets (one of them markedly elongated); dim.: 16 x 12.5 mm; wt.: 1.630 g; inv. no.: MT/1676/58/A; publ.: unpublished.

NN.372. Aw.: litera „Д” (?), z punktem u dołu, obwiedziona linią z trzema (?) punktami, ślad stempla; Rew.: litera „Ч”, obwiedziona linią, ślad stempla; uw.: częściowo uszkodzona na skutek oderwania sznura, zachowany kanał na sznur oraz części odlewowe (jedna z nich wyraźnie wydłużona); wym.: 16 x 12,5 mm; w.: 1,630 g; nr inw.: MT/1676/58/A; wyd.: zabytek niepublikowany.



NN.373. Obv.: letter “Д”, trace of the matrix; Rev.: letter “А”, trace of the matrix; rem.: partly damaged by the removal of cord, retains cord channel and casting jets; dim.: 12 x 10.4 mm; wt.: 1.523 g; inv. no.: Cz/26/15; publ.: unpublished.

NN.373. Aw.: litera „Д”, ślad stempla; Rew.: litera „А”, ślad stempla; uw.: częściowo uszkodzona na skutek oderwania sznura, zachowany kanał na sznur oraz części odlewowe; wym.: 12 x 10,4 mm; w.: 1,523 g; nr inw.: Cz/26/15; wyd.: zabytek niepublikowany.



NN.374. Obv.: fragment of letter “Д”, trace of the matrix; Rev.: letter “А”, trace of the matrix; rem.: reverse partly destroyed by the removal of cord, retains cord channel and casting jets; dim.: 16.7 x 11.3 mm; wt.: 1.785 g; inv. no.: MT/1912/336/A; publ.: unpublished.

NN.374. Aw.: fragment litery „Д”, ślad stempla; Rew.: litera „А”, ślad stempla; uw.: rewers częściowo zniszczony na skutek oderwania sznura, zachowany kanał na sznur oraz części odlewowe; wym.: 16,7 x 11,3 mm; w.: 1,785 g; nr inw.: MT/1912/336/A; wyd.: zabytek niepublikowany.



NN.375. Obv.: double-struck: letters “Д” and “B” and evidence of illegible form from another impression, traces of two matrices; Rev.: double-struck: letter “Ψ”, enclosed by a line and evidence of another illegible impression, traces of two matrices; rem.: partly destroyed by the removal of cord, retains cord channel and casting jets; dim.: 14.2 x 13.2 mm; wt.: 1.894 g; inv. no.: Cz/47/15; publ.: unpublished.

NN.375. Aw.: podwójny odcisk: litery „Д” i „B” oraz ślad nieczytelnej formy od innego odbicia, ślady dwóch stempli; Rew.: podwójny odcisk: litera „Ψ”, obwiedziona linią oraz ślad innego nieczytelnego odbicia, ślady dwóch stempli; uw.: częściowo uszkodzona na skutek oderwania sznura, zachowany kanał na sznur oraz części odlewowe; wym.: 14,2 x 13,2 mm; w.: 1,894 g; nr inw.: Cz/47/15; wyd.: zabytek niepublikowany.



NN.376. Obv.: double-struck: letter “Д” and evidence of another illegible impression, traces of two matrices; Rev.: double-struck: letter “Ψ” and evidence of linear border from another illegible impression, traces of two matrices; rem.: partly damaged by the removal of cord, retains cord channel and casting jets; dim.: 16.3 x 12.4 mm; wt.: 0.978 g; inv. no.: MT/1704/52/A; publ.: unpublished.

NN.376. Aw.: podwójny odcisk: litera „Д” oraz ślad innego nieczytelnego odbicia, ślady dwóch stempli; Rew.: podwójny odcisk: litera „Ψ” oraz ślad obwiedzenia linią od innego nieczytelnego odbicia, ślady dwóch stempli; uw.: częściowo uszkodzona na skutek oderwania sznura, zachowany kanał na sznur oraz części odlewowe; wym.: 16,3 x 12,4 mm; w.: 0,978 g; nr inw.: MT/1704/52/A; wyd.: zabytek niepublikowany.



NN.377. Obv.: fragment of letter “Д”, enclosed by a line, trace of the matrix; Rev.: letter “Θ”, enclosed by a line, trace of the matrix; rem.: partly destroyed by the removal of cord, retains cord channel and casting jets (two of them markedly elongated); dim.: 15 x 13 mm; wt.: 2.706 g; inv. no.: MT/1912/111/A; publ.: unpublished.

NN.377. Aw.: fragment litery „Д”, obwiedziony linią, ślad stempla; Rew.: litera „Θ”, obwiedziona linią, ślad stempla; uw.: częściowo zniszczona na skutek oderwania sznura, zachowany kanał na sznur oraz części odlewowe (dwie z nich wyraźnie wydłużone); wym.: 15 x 13 mm; w.: 2,706 g; nr inw.: MT/1912/111/A; wyd.: zabytek niepublikowany.



NN.378. Obv.: double-struck: letter “Д”, enclosed by a line and letter “Т” (?), traces of two matrices; Rev.: double-struck: illegible device or letter enclosed by a line and evidence of linear border from another illegible impression, traces of two matrices; rem.: partly destroyed by the removal of cord, retains cord channel and casting jets (one of them markedly elongated and bent); dim.: 12 x 11 mm; wt.: 1.689 g; inv. no.: MT/1912/215/A; publ.: unpublished.

NN.378. Aw.: podwójny odcisk: litera „Д”, obwiedziona linią oraz litera „Т” (?), ślady dwóch stempli; Rew.: podwójny odcisk: nieczytelny znak lub litera, obwiedziona linią oraz ślad obwiedzenia linią od innego nieczytelnego odbicia, ślady dwóch stempli; uw.: częściowo zniszczona na skutek oderwania sznura, zachowany kanał na sznur oraz części odlewowe (jedna z nich wyraźnie wydłużona oraz zagięta); wym.: 12 x 11 mm; w.: 1,689 g; nr inw.: MT/1912/215/A; wyd.: zabytek niepublikowany.



NN.379. Obv.: letter “Д”, enclosed by a line, trace of the matrix; Rev.: illegible device or letter, enclosed by a line, trace of the matrix; rem.: partly damaged by the removal of cord, retains cord channel and casting jets; dim.: 16.4 x 13 mm; wt.: 1.560 g; inv. no.: MT/1676/74/A; publ.: unpublished.

NN.379. Aw.: litera „Д”, obwiedziona linią, ślad stempla; Rew.: nieczytelny znak lub litera, obwiedziona linią, ślad stempla; uw.: częściowo uszkodzona na skutek oderwania sznura, zachowany kanał na sznur oraz części odlewowe; wym.: 16,4 x 13 mm; w.: 1,560 g; nr inw.: MT/1676/74/A; wyd.: zabytek niepublikowany.



NN.380. Obv.: letter “Д”, enclosed by a line, trace of the matrix; Rev.: illegible device or letter, enclosed by a line, trace of the matrix; rem.: partly damaged by the removal of cord, retains cord channel and casting jets; dim.: 12 x 10.8 mm; wt.: 1.801 g; inv. no.: MT/1676/117/A; publ.: unpublished.

NN.380. Aw.: litera „Д”, obwiedziona linią, ślad stempla; Rew.: nieczytelny znak lub litera, obwiedziona linią, ślad stempla; uw.: częściowo uszkodzona na skutek oderwania sznura, zachowany kanał na sznur oraz części odlewowe; wym.: 12 x 10,8 mm; w.: 1,801 g; nr inw.: MT/1676/117/A; wyd.: zabytek niepublikowany.



- NN.381.** Obv.: letter “Д”, trace of the matrix; Rev.: illegible letter (?), trace of the matrix; rem.: partly destroyed by the removal of cord, retains cord channel and casting jets (one of them markedly elongated and subrectangular); dim.: 15.6 x 10 mm; wt.: 1.798 g; inv. no.: MT/1912/224/A; publ.: unpublished.
- NN.381.** Aw.: litera „Д”, ślad stempla; Rew.: nieczytelna litera (?), ślad stempla; uw.: częściowo zniszczona na skutek oderwania sznura, zachowany kanał na sznur oraz części odlewowe (jedna z nich wyraźnie wydłużona i taśmowata); wym.: 15,6 x 10 mm; w.: 1,798 g; nr inw.: MT/1912/224/A; wyd.: zabytek niepublikowany.



- NN.382.** Obv.: double-struck: letter “Д” and evidence of another illegible impression, traces of two matrices; Rev.: illegible form, trace of the matrix; rem.: partly destroyed by the removal of cord, retains cord channel and casting jets; dim.: 13.6 x 13.2 mm; wt.: 1.654 g; inv. no.: Cz/18/15; publ.: unpublished.
- NN.382.** Aw.: podwójny odcisk: litera „Д” oraz ślad innego nieczytelnego odbicia, ślad stempla; Rew.: nieczytelna forma, ślad stempla; uw.: częściowo zniszczona na skutek oderwania sznura, zachowany kanał na sznur oraz części odlewowe; wym.: 13,6 x 13,2 mm; w.: 1,654 g; nr inw.: Cz/18/15; wyd.: zabytek niepublikowany.



- NN.383.** Obv.: letter “Д”, enclosed by a line, trace of the matrix; Rev.: illegible form, trace of the matrix; rem.: made from a piece of lead sheet folded in half (with the cord in between), retains casting jets; dim.: 15 x 11.3 mm; wt.: 1.268 g; inv. no.: MT/1912/240/A; publ.: unpublished.
- NN.383.** Aw.: litera „Д”, obwiedziona linią, ślad stempla; Rew.: nieczytelna forma, ślad stempla; uw.: uformowana poprzez złożenie na pół blaszki ołowianej (pomiędzy znajdował się sznur), zachowane części odlewowe; wym.: 15 x 11,3 mm; w.: 1,268 g; nr inw.: MT/1912/240/A; wyd.: zabytek niepublikowany.



- NN.384.** Obv.: letter “Д”, enclosed by a line, trace of the matrix; Rev.: illegible, trace of the matrix; rem.: partly destroyed by the removal of cord, retains cord channel and casting jets; dim.: 15 x 13.5 mm; wt.: 2.116 g; inv. no.: MT/1912/217/A; publ.: unpublished.
- NN.384.** Aw.: litera „Д”, obwiedziona linią, ślad stempla; Rew.: nieczytelny, ślad stempla; uw.: częściowo zniszczona na skutek oderwania sznura, zachowany kanał na sznur oraz części odlewowe; wym.: 15 x 13,5 mm; w.: 2,116 g; nr inw.: MT/1912/217/A; wyd.: zabytek niepublikowany.



NN.385. Obv.: letter “Д”, trace of the matrix; Rev.: illegible, trace of the matrix; rem.: obverse partly destroyed by the removal of cord, retains cord channel and casting jets (markedly elongated and bent); dim.: 14.2 x 13.4 mm; wt.: 1.753 g; inv. no.: MT/1912/298/A; publ.: unpublished.

NN.385. Aw.: litera „Д”, ślad stempla; Rew.: nieczytelny, ślad stempla; uw.: awers częściowo zniszczony na skutek oderwania sznura, zachowany kanał na sznur oraz części odlewowe (wyraźnie wydłużone i zagięte); wym.: 14,2 x 13,4 mm; w.: 1,753 g; nr inw.: MT/1912/298/A; wyd.: zabytek niepublikowany.



NN.386. Obv.: letter “C”, trace of the matrix; Rev.: letter “И”, poorly legible, trace of the matrix; rem.: partly damaged by the removal of cord, retains cord channel and casting jets; dim.: 9 x 9 mm; wt.: 1.402 g; inv. no.: MT/1912/204/A; publ.: unpublished.

NN.386. Aw.: litera „C”, ślad stempla; Rew.: litera „И”, słabo czytelna, ślad stempla; uw.: częściowo uszkodzona na skutek oderwania sznura, zachowany kanał na sznur oraz części odlewowe; wym.: 9 x 9 mm; w.: 1,402 g; nr inw.: MT/1912/204/A; wyd.: zabytek niepublikowany.



NN.387. Obv.: letter “C”, trace of the matrix; Rev.: letter “Φ”, trace of the matrix; rem.: partly damaged by the removal of cord, retains cord channel and casting jets (one of them markedly elongated, one of them bent); dim.: 13.3 x 12.1 mm; wt.: 1.646 g; inv. no.: MT/1676/134/A; publ.: unpublished.

NN.387. Aw.: litera „C”, ślad stempla; Rew.: litera „Φ”, ślad stempla; uw.: częściowo uszkodzona na skutek oderwania sznura, zachowany kanał na sznur oraz części odlewowe (jedna z nich wyraźnie wydłużona, jedna z nich zagięta); wym.: 13,3 x 12,1 mm; w.: 1,646 g; nr inw.: MT/1676/134/A; wyd.: zabytek niepublikowany.

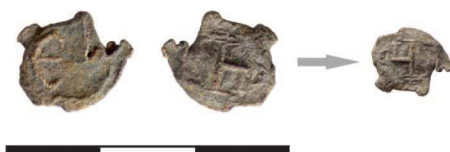

NN.388. Obv.: letter “C”, trace of the matrix; Rev.: letter “И”, trace of the matrix; rem.: partly damaged by the removal of cord, retains cord channel and casting jets; dim.: 12 x 10.2 mm; wt.: 1.338 g; inv. no.: MT/1912/341/A; publ.: unpublished.

NN.388. Aw.: litera „C”, ślad stempla; Rew.: litera „И”, ślad stempla; uw.: częściowo uszkodzona na skutek oderwania sznura, zachowany kanał na sznur oraz części odlewowe; wym.: 12 x 10,2 mm; w.: 1,338 g; nr inw.: MT/1912/341/A; wyd.: zabytek niepublikowany.



- NN.389.** Obv.: double-struck: letter “C” and letter “A”, surrounded by dots, traces of two matrices; Rev.: double-struck: letter “B” and evidence of linear border from another illegible impression, traces of two matrices; rem.: partly damaged by the removal of cord, retains cord channel and casting jets; dim.: 14.2 x 11.5 mm; wt.: 1.408 g; inv. no.: MT/1912/95/A; publ.: unpublished.
- NN.389.** Aw.: podwójny odcisk: litera „C” oraz litera „A”, otoczona punktami, ślady dwóch stempli; Rew.: podwójny odcisk: litera „B” oraz ślad obwiedzenia linią od innego nieczytelnego odbicia, ślady dwóch stempli; uw.: częściowo uszkodzona na skutek oderwania sznura, zachowany kanał na sznur oraz części odlewowe; wym.: 14,2 x 11,5 mm; w.: 1,408 g; nr inw.: MT/1912/95/A; wyd.: zabytek niepublikowany.



- NN.390.** Obv.: letter “C”, enclosed by a line (?), trace of the matrix; Rev.: illegible device or letter, enclosed by a line (?), trace of the matrix; rem.: partly destroyed by the removal of cord, retains cord channel and casting jets; dim.: 11.7 x 10.4 mm; wt.: 1.015 g; inv. no.: MT/1921/9/A; publ.: unpublished.
- NN.390.** Aw.: litera „C”, obwiedziona linią (?), ślad stempla; Rew.: nieczytelny znak lub litera, obwiedziona linią (?), ślad stempla; uw.: częściowo zniszczona na skutek oderwania sznura, zachowany kanał na sznur oraz części odlewowe; wym.: 11,7 x 10,4 mm; w.: 1,015 g; nr inw.: MT/1921/9/A; wyd.: zabytek niepublikowany.



- NN.391.** Obv.: letter “C”, trace of the matrix; Rev.: illegible device or letter, trace of the matrix; rem.: reverse partly destroyed by the removal of cord, retains cord channel and casting jets; dim.: 11.8 x 11 mm; wt.: 1.304 g; inv. no.: MT/1912/211/A; publ.: unpublished.
- NN.391.** Aw.: litera „C”, ślad stempla; Rew.: nieczytelny znak lub litera, ślad stempla; uw.: rewers częściowo zniszczony na skutek oderwania sznura, zachowany kanał na sznur oraz części odlewowe; wym.: 11,8 x 11 mm; w.: 1,304 g; nr inw.: MT/1912/211/A; wyd.: zabytek niepublikowany.



- NN.392.** Obv.: letter “C”, trace of the matrix; Rev.: illegible device or letter, trace of the matrix; rem.: partly damaged by the removal of cord, retains cord channel and casting jets (two of them markedly elongated, one of them bent); dim.: 15.6 x 13.4 mm; wt.: 2.512 g; inv. no.: MT/1912/92/A; publ.: unpublished.
- NN.392.** Aw.: litera „C”, ślad stempla; Rew.: nieczytelny znak lub litera, ślad stempla; uw.: częściowo uszkodzona na skutek oderwania sznura, zachowany kanał na sznur oraz części odlewowe (dwie z nich wyraźnie wydłużone, jedna z nich zagięta); wym.: 15,6 x 13,4 mm; w.: 2,512 g; nr inw.: MT/1912/92/A; wyd.: zabytek niepublikowany.



NN.393. Obv.: letter “C”, trace of the matrix; Rev.: illegible device or letter, enclosed by a line, trace of the matrix; rem.: obverse partly destroyed by the removal of cord, retains cord channel and casting jets (one of them markedly elongated); dim.: 12.2 x 11.5 mm; wt.: 1,487 g; inv. no.: MT/1921/10/A; publ.: unpublished.

NN.393. Aw.: litera „C”, ślad stempla; Rew.: nieczytelny znak lub litera, obwiedzione linią, ślad stempla; uw.: awers częściowo zniszczony na skutek oderwania sznura, zachowany kanał na sznur oraz części odlewowe (jedna z nich wyraźnie wydłużona); wym.: 12,2 x 11,5 mm; w.: 1,487 g; nr inw.: MT/1921/10/A; wyd.: zabytek niepublikowany.



NN.394. Obv.: letter “C”, trace of the matrix; Rev.: illegible letter, trace of the matrix; rem.: partly damaged by the removal of cord, retains cord channel and casting jets; dim.: 13 x 12.4 mm; wt.: 0.951 g; inv. no.: MT/1912/257/A; publ.: unpublished.

NN.394. Aw.: litera „C”, ślad stempla; Rew.: nieczytelna litera, ślad stempla; uw.: częściowo uszkodzona na skutek oderwania sznura, zachowany kanał na sznur oraz części odlewowe; wym.: 13 x 12,4 mm; w.: 0,951 g; nr inw.: MT/1912/257/A; wyd.: zabytek niepublikowany.



NN.395. Obv.: fragment of letter “C” (?), trace of the matrix; Rev.: fragment of letter (“III” [?]), trace of the matrix; rem.: partly damaged by the removal of cord, retains cord channel and casting jets (two of them markedly elongated and bent); dim.: 14.2 x 12.4 mm; wt.: 2.327 g; inv. no.: MT/1921/42/A; publ.: unpublished.

NN.395. Aw.: fragment litery „C” (?), ślad stempla; Rew.: fragment litery („III” [?]), ślad stempla; uw.: częściowo uszkodzona na skutek oderwania sznura, zachowany kanał na sznur oraz części odlewowe (dwie z nich wyraźnie wydłużone oraz zagięte); wym.: 14,2 x 12,4 mm; w.: 2,327 g; nr inw.: MT/1921/42/A; wyd.: zabytek niepublikowany.



NN.396. Obv.: letter “Ж”, enclosed by a line, trace of the matrix; Rev.: letter “И”, enclosed by a line, trace of the matrix; rem.: partly damaged by the removal of cord, retains cord channel and casting jets (one of them markedly elongated and subrectangular); dim.: 17 x 11.5 mm; wt.: 1.724 g; inv. no.: MT/1676/43/A; publ.: unpublished.

NN.396. Aw.: litera „Ж”, obwiedziona linią, ślad stempla; Rew.: litera „И”, obwiedziona linią, ślad stempla; uw.: częściowo uszkodzona na skutek oderwania sznura, zachowany kanał na sznur oraz części odlewowe (jedna z nich wyraźnie wydłużona i taśmowata); wym.: 17 x 11,5 mm; w.: 1,724 g; nr inw.: MT/1676/43/A; wyd.: zabytek niepublikowany.



NN.397. Obv.: letter “Ж”, poorly legible, trace of the matrix; Rev.: fragment of letter “И”, poorly legible, trace of the matrix; rem.: partly destroyed by the removal of cord, retains cord channel and casting jets; dim.: 11.5 x 11 mm; wt.: 1.273 g; inv. no.: MT/1921/24/A; publ.: unpublished.

NN.397. Aw.: litera „Ж”, słabo czytelna, ślad stempla; Rew.: fragment litery „И”, słabo czytelna, ślad stempla; uw.: częściowo zniszczona na skutek oderwania sznura, zachowany kanał na sznur oraz części odlewowe; wym.: 11,5 x 11 mm; w.: 1,273 g; nr inw.: MT/1921/24/A; wyd.: zabytek niepublikowany.



NN.398. Obv.: double-struck: letter “Ж”, enclosed by a line and evidence of linear border from another illegible impression, traces of two matrices; Rev.: double-struck: letter “S”, enclosed by a line and evidence of linear border from another illegible impression, traces of two matrices; rem.: partly destroyed by the removal of cord, retains cord channel and casting jets; dim.: 18.7 x 18 mm; wt.: 2.651 g; inv. no.: MT/1676/53/A; publ.: unpublished.

NN.398. Aw.: podwójny odcisk: litera „Ж”, obwiedziona linią oraz ślad obwiedzenia linią od innego nieczytelnego odbicia, ślady dwóch stempli; Rew.: podwójny odcisk: litera „S”, obwiedziona linią oraz ślad obwiedzenia linią od innego nieczytelnego odbicia, ślady dwóch stempli; uw.: częściowo zniszczona na skutek oderwania sznura, zachowany kanał na sznur oraz części odlewowe; wym.: 18,7 x 18 mm; w.: 2,651 g; nr inw.: MT/1676/53/A; wyd.: zabytek niepublikowany.



NN.399. Obv.: letter “Ж”, trace of the matrix; Rev.: letter “S”, trace of the matrix; rem.: obverse partly destroyed by the removal of cord, retains cord channel and casting jets (one of them markedly elongated); dim.: 21 x 14 mm; wt.: 1.929 g; inv. no.: MT/1676/51/A; publ.: unpublished.

NN.399. Aw.: litera „Ж”, ślad stempla; Rew.: litera „S”, ślad stempla; uw.: awers częściowo zniszczony na skutek oderwania sznura, zachowany kanał na sznur oraz części odlewowe (jedna z nich wyraźnie wydłużona); wym.: 21 x 14 mm; w.: 1,929 g; nr inw.: MT/1676/51/A; wyd.: zabytek niepublikowany.



NN.400. Obv.: letter “Ж”, trace of the matrix; Rev.: letter “S”, trace of the matrix; rem.: partly destroyed by the removal of cord, retains cord channel and casting jets; dim.: 12.4 x 11.3 mm; wt.: 1.284 g; inv. no.: MT/1921/25/A; publ.: unpublished.

NN.400. Aw.: litera „Ж”, ślad stempla; Rew.: litera „S”, ślad stempla; uw.: częściowo zniszczona na skutek oderwania sznura, zachowany kanał na sznur oraz części odlewowe; wym.: 12,4 x 11,3 mm; w.: 1,284 g; nr inw.: MT/1921/25/A; wyd.: zabytek niepublikowany.



- NN.401.** Obv.: letter “Ж”, trace of the matrix; Rev.: letter “А”, poorly legible, trace of the matrix; rem.: partly destroyed by the removal of cord, retains cord channel and casting jets (markedly elongated); dim.: 14.5 x 13 mm; wt.: 2.841 g; inv. no.: MT/1912/103/A; publ.: unpublished.
- NN.401.** Aw.: litera „Ж”, ślad stempla; Rew.: litera „А”, słabo czytelna, ślad stempla; uw.: częściowo zniszczona na skutek oderwania sznura, zachowany kanał na sznur oraz części odlewowe (wyraźnie wydłużone); wym.: 14,5 x 13 mm; w.: 2,841 g; nr inw.: MT/1912/103/A; wyd.: zabytek niepublikowany.



- NN.402.** Obv.: triple-struck: letter “Ж” (twice) and illegible letter, traces of three matrices; Rev.: illegible device or letter, trace of the matrix; rem.: retains cord channel and casting jets (one of them markedly elongated); dim.: 15 x 10.5 mm; wt.: 1.674 g; inv. no.: MT/1676/135/A; publ.: unpublished.
- NN.402.** Aw.: potrójny odcisk: litera „Ж” (dwa razy) oraz nieczytelna litera, ślady trzech stempli; Rew.: nieczytelny znak lub litera, ślad stempla; uw.: zachowany kanał na sznur oraz części odlewowe (jedna z nich wyraźnie wydłużona); wym.: 15 x 10,5 mm; w.: 1,674 g; nr inw.: MT/1676/135/A; wyd.: zabytek niepublikowany.



- NN.403.** Obv.: double-struck: letter “Ж” and illegible letter, traces of two matrices; Rev.: illegible device or letter, trace of the matrix; rem.: obverse partly destroyed by the removal of cord, retains cord channel and casting jets (one of them markedly elongated); dim.: 16 x 12.3 mm; wt.: 1.307 g; inv. no.: MT/1912/314/A; publ.: unpublished.
- NN.403.** Aw.: podwójny odcisk: litera „Ж” oraz nieczytelna litera, ślady dwóch stempli; Rew.: nieczytelny znak lub litera, ślad stempla; uw.: awers częściowo zniszczony na skutek oderwania sznura, zachowany kanał na sznur oraz części odlewowe (jedna z nich wyraźnie wydłużona); wym.: 16 x 12,3 mm; w.: 1,307 g; nr inw.: MT/1912/314/A; wyd.: zabytek niepublikowany.



- NN.404.** Obv.: letter “Ж”, enclosed by a line, trace of the matrix; Rev.: illegible device or letter, enclosed by a line, trace of the matrix; rem.: obverse partly destroyed by the removal of cord, retains cord channel and casting jets (one of them markedly elongated); dim.: 13.5 x 12.4 mm; wt.: 1.039 g; inv. no.: MT/1912/173/A; publ.: unpublished.
- NN.404.** Aw.: litera „Ж”, obwiedziona linią, ślad stempla; Rew.: nieczytelny znak lub litera, obwiedziona linią, ślad stempla; uw.: awers częściowo zniszczony na skutek oderwania sznura, zachowany kanał na sznur oraz części odlewowe (jedna z nich wyraźnie wydłużona); wym.: 13,5 x 12,4 mm; w.: 1,039 g; nr inw.: MT/1912/173/A; wyd.: zabytek niepublikowany.



NN.405. Obv.: double-struck: letter “Ж”, enclosed by a line and evidence of illegible form from another impression, traces of two matrices; Rev.: double-struck: illegible letter, enclosed by a line and evidence of illegible form from another impression, traces of two matrices; rem.: partly destroyed by the removal of cord, retains cord channel and casting jets; dim.: 17 x 13 mm; wt.: 2.090 g; inv. no.: MT/1912/300/A; publ.: unpublished.

NN.405. Aw.: podwójny odcisk: litera „Ж”, obwiedziona linią oraz ślad nieczytelnej formy od innego odbicia, ślady dwóch stempli; Rew.: podwójny odcisk: nieczytelna litera, obwiedziona linią oraz ślad nieczytelnej formy od innego odbicia, ślady dwóch stempli; uw.: częściowo zniszczona na skutek oderwania sznura, zachowany kanał na sznur oraz części odlewowe; wym.: 17 x 13 mm; w.: 2,090 g; nr inw.: MT/1912/300/A; wyd.: zabytek niepublikowany.



NN.406. Obv.: double-struck: letter “Ж” and evidence of another illegible impression, traces of two matrices; Rev.: illegible, trace of the matrix; rem.: partly destroyed by the removal of cord, retains cord channel and casting jets (one of them markedly elongated); dim.: 14.7 x 12.3 mm; wt.: 1.362 g; inv. no.: MT/1912/196/A; publ.: unpublished.

NN.406. Aw.: podwójny odcisk: litera „Ж” oraz ślad innego nieczytelnego odbicia, ślady dwóch stempli; Rew.: nieczytelny, ślad stempla; uw.: częściowo zniszczona na skutek oderwania sznura, zachowany kanał na sznur oraz części odlewowe (jedna z nich wyraźnie wydłużona); wym.: 14,7 x 12,3 mm; w.: 1,362 g; nr inw.: MT/1912/196/A; wyd.: zabytek niepublikowany.



NN.407. Obv.: letter “Ж”, trace of the matrix; Rev.: illegible, trace of the matrix; rem.: partly destroyed by the removal of cord, retains cord channel and casting jets; dim.: 14.8 x 12.2 mm; wt.: 1.538 g; inv. no.: MT/1912/123/A; publ.: unpublished.

NN.407. Aw.: litera „Ж”, ślad stempla; Rew.: nieczytelny, ślad stempla; uw.: częściowo zniszczona na skutek oderwania sznura, zachowany kanał na sznur oraz części odlewowe; wym.: 14,8 x 12,2 mm; w.: 1,538 g; nr inw.: MT/1912/123/A; wyd.: zabytek niepublikowany.



NN.408. Obv.: letter “S”, mirror image, with dot at right, enclosed by a line, trace of the matrix; Rev.: letter “3”, enclosed by a line, trace of the matrix; rem.: partly destroyed by the removal of cord, retains cord channel and casting jets (one of them markedly elongated); dim.: 16 x 12.8 mm; wt.: 2.062 g; inv. no.: MT/1912/218/A; publ.: unpublished.

NN.408. Aw.: litera „S”, lustrzane odbicie, z punktem po prawej, obwiedziony linią, ślad stempla; Rew.: litera „3”, obwiedziona linią, ślad stempla; uw.: częściowo zniszczona na skutek oderwania sznura, zachowany kanał na sznur oraz części odlewowe (jedna z nich wyraźnie wydłużona); wym.: 16 x 12,8 mm; w.: 2,062 g; nr inw.: MT/1912/218/A; wyd.: zabytek niepublikowany.



- NN.409.** Obv.: letter “S”, mirror image, trace of the matrix; Rev.: letter “3”, trace of the matrix; rem.: partly destroyed by the removal of cord, retains cord channel and casting jets; dim.: 15.4 x 11.6 mm; wt.: 0.898 g; inv. no.: MT/1912/165/A; publ.: unpublished.
- NN.409.** Aw.: litera „S”, lustrzane odbicie, ślad stempla; Rew.: litera „3”, ślad stempla; uw.: częściowo zniszczona na skutek oderwania sznura, zachowany kanał na sznur oraz części odlewowe; wym.: 15,4 x 11,6 mm; w.: 0,898 g; nr inw.: MT/1912/165/A; wyd.: zabytek niepublikowany.



- NN.410.** Obv.: letter “S” (?), mirror image (?), trace of the matrix; Rev.: letter “C”, trace of the matrix; rem.: partly destroyed by the removal of cord, retains cord channel and casting jets (one of them subrectangular); dim.: 13.8 x 10.5 mm; wt.: 1.403 g; inv. no.: MT/1912/190/A; publ.: unpublished.
- NN.410.** Aw.: litera „S” (?), lustrzane odbicie (?), ślad stempla; Rew.: litera „C”, ślad stempla; uw.: częściowo zniszczona na skutek oderwania sznura, zachowany kanał na sznur oraz części odlewowe (jedna z nich taśmowata); wym.: 13,8 x 10,5 mm; w.: 1,403 g; nr inw.: MT/1912/190/A; wyd.: zabytek niepublikowany.



- NN.411.** Obv.: letter “S”, crossed through by horizontal line, enclosed by a line, trace of the matrix; Rev.: letter “T”, enclosed by a line, trace of the matrix; rem.: partly destroyed by the removal of cord, retains cord channel and casting jets (markedly elongated); dim.: 18 x 13.6 mm; wt.: 1.513 g; inv. no.: MT/1912/135/A; publ.: unpublished.
- NN.411.** Aw.: litera „S”, przekreślona poziomą linią, obwiedziona linią, ślad stempla; Rew.: litera „T”, obwiedziona linią, ślad stempla; uw.: częściowo zniszczona na skutek oderwania sznura, zachowany kanał na sznur oraz części odlewowe (wyraźnie wydłużone); wym.: 18 x 13,6 mm; w.: 1,513 g; nr inw.: MT/1912/135/A; wyd.: zabytek niepublikowany.



- NN.412.** Obv.: letter “S”, mirror image, trace of the matrix; Rev.: letter “III”, trace of the matrix; rem.: partly destroyed by the removal of cord, retains cord channel and casting jets (one of them markedly elongated); dim.: 15.3 x 12.2 mm; wt.: 1.636 g; inv. no.: Cz/28/15; publ.: unpublished.
- NN.412.** Aw.: litera „S”, lustrzane odbicie, ślad stempla; Rew.: litera „III”, ślad stempla; uw.: częściowo zniszczona na skutek oderwania sznura, zachowany kanał na sznur oraz części odlewowe (jedna z nich wyraźnie wydłużona); wym.: 15,3 x 12,2 mm; w.: 1,636 g; nr inw.: Cz/28/15; wyd.: zabytek niepublikowany.



NN.413. Obv.: letter "S", mirror image, trace of the matrix; Rev.: letter "Ψ", trace of the matrix; rem.: partly damaged by the removal of cord, retains cord channel and casting jets; dim.: 12.6 x 11 mm; wt.: 2.424 g; inv. no.: MT/1912/262/A; publ.: unpublished.

NN.413. Aw.: litera „S”, lustrzane odbicie, ślad stempla; Rew.: litera „Ψ”, ślad stempla; uw.: częściowo uszkodzona na skutek oderwania sznura, zachowany kanał na sznur oraz części odlewowe; wym.: 12,6 x 11 mm; w.: 2,424 g; nr inw.: MT/1912/262/A; wyd.: zabytek niepublikowany.



NN.414. Obv.: letter "S", poorly legible, trace of the matrix; Rev.: illegible form, trace of the matrix; rem.: partly damaged by the removal of cord, retains cord channel and casting jets; dim.: 10 x 9 mm; wt.: 1.408 g; inv. no.: MT/1912/205/A; publ.: unpublished.

NN.414. Aw.: litera „S”, słabo czytelna, ślad stempla; Rew.: nieczytelna forma, ślad stempla; uw.: częściowo uszkodzona na skutek oderwania sznura, zachowany kanał na sznur oraz części odlewowe; wym.: 10 x 9 mm; w.: 1,408 g; nr inw.: MT/1912/205/A; wyd.: zabytek niepublikowany.



NN.415. Obv.: letter "S", mirror image, poorly legible, crossed through by horizontal line, enclosed by a line, trace of the matrix; Rev.: illegible, trace of the matrix; rem.: retains casting jets (one of them large, subrectangular and bent); dim.: 14 x 9.3 mm; wt.: 0.921 g; inv. no.: MT/1912/343/A; publ.: unpublished.

NN.415. Aw.: litera „S”, lustrzane odbicie, słabo czytelna, przekreślona poziomą linią, obwiedziona linią, ślad stempla; Rew.: nieczytelny, ślad stempla; uw.: zachowane części odlewowe (jedna z nich duża, taśmowata i zagięta); wym.: 14 x 9,3 mm; w.: 0,921 g; nr inw.: MT/1912/343/A; wyd.: zabytek niepublikowany.



NN.416. Obv.: letter "S", enclosed by a line, trace of the matrix; Rev.: illegible, trace of the matrix; rem.: partly destroyed probably by the removal of cord, retains casting jets; dim.: 14 x 10.4 mm; wt.: 0.905 g; inv. no.: MT/1921/31/A; publ.: unpublished.

NN.416. Aw.: litera „S”, obwiedziona linią, ślad stempla; Rew.: nieczytelny, ślad stempla; uw.: częściowo zniszczona prawdopodobnie na skutek oderwania sznura, zachowane części odlewowe; wym.: 14 x 10,4 mm; w.: 0,905 g; nr inw.: MT/1921/31/A; wyd.: zabytek niepublikowany.



NN.417. Obv.: letter “3”, enclosed by a line, trace of the matrix; Rev.: letter “H”, enclosed by a line, trace of the matrix; rem.: partly damaged by the removal of cord, retains cord channel and casting jets (one of them markedly elongated and subrectangular, one of them bent); dim.: 14.3 x 10.4 mm; wt.: 1.544 g; inv. no.: MT/1912/163/A; publ.: unpublished.

NN.417. Aw.: litera „3”, obwiedziona linią, ślad stempla; Rew.: litera „H”, obwiedziona linią, ślad stempla; uw.: częściowo uszkodzona na skutek oderwania sznura, zachowany kanał na sznur oraz części odlewowe (jedna z nich wyraźnie wydłużona i taśmowata, jedna z nich zagięta); wym.: 14,3 x 10,4 mm; w.: 1,544 g; nr inw.: MT/1912/163/A; wyd.: zabytek niepublikowany.



NN.418. Obv.: letter “3”, trace of the matrix; Rev.: letter “H”, trace of the matrix; rem.: partly destroyed probably by the removal of cord, retains cord channel and casting jets (one of them markedly elongated, one of them bent); dim.: 20 x 15 mm; wt.: 2.188 g; inv. no.: MT/1912/136/A; publ.: unpublished.

NN.418. Aw.: litera „3”, ślad stempla; Rew.: litera „H”, ślad stempla; uw.: częściowo zniszczona prawdopodobnie na skutek oderwania sznura, zachowany kanał na sznur oraz części odlewowe (jedna z nich wyraźnie wydłużona, jedna z nich zagięta); wym.: 20 x 15 mm; w.: 2,188 g; nr inw.: MT/1912/136/A; wyd.: zabytek niepublikowany.



NN.419. Obv.: letter “3”, trace of the matrix; Rev.: letter “T”, trace of the matrix; rem.: partly damaged by the removal of cord, retains cord channel and casting jets; dim.: 14 x 11.3 mm; wt.: 1.223 g; inv. no.: MT/1912/202/A; publ.: unpublished.

NN.419. Aw.: litera „3”, ślad stempla; Rew.: litera „T”, ślad stempla; uw.: częściowo uszkodzona na skutek oderwania sznura, zachowany kanał na sznur oraz części odlewowe; wym.: 14 x 11,3 mm; w.: 1,223 g; nr inw.: MT/1912/202/A; wyd.: zabytek niepublikowany.



NN.420. Obv.: letter “3”, trace of the matrix; Rev.: letter “T”, trace of the matrix; rem.: reverse partly destroyed by the removal of cord, retains cord channel and casting jets; dim.: 13 x 11 mm; wt.: 1.552 g; inv. no.: MT/1912/244/A; publ.: unpublished.

NN.420. Aw.: litera „3”, ślad stempla; Rew.: litera „T”, ślad stempla; uw.: rewers częściowo zniszczony na skutek oderwania sznura, zachowany kanał na sznur oraz części odlewowe; wym.: 13 x 11 mm; w.: 1,552 g; nr inw.: MT/1912/244/A; wyd.: zabytek niepublikowany.



- NN.421.** Obv.: letter "3", enclosed by a line, trace of the matrix; Rev.: illegible device or letter, enclosed by a line, trace of the matrix; rem.: partly destroyed by the removal of cord, retains cord channel and casting jets; dim.: 15 x 12.3 mm; wt.: 1.936 g; inv. no.: MT/1912/146/A; publ.: unpublished.
- NN.421.** Aw.: litera „3”, obwiedziona linią, ślad stempla; Rew.: nieczytelny znak lub litera, obwiedziona linią, ślad stempla; uw.: częściowo zniszczona na skutek oderwania sznura, zachowany kanał na sznur oraz części odlewowe; wym.: 15 x 12,3 mm; w.: 1,936 g; nr inw.: MT/1912/146/A; wyd.: zabytek niepublikowany.



- NN.422.** Obv.: letter "3", trace of the matrix; Rev.: illegible letter, trace of the matrix; rem.: partly damaged by the removal of cord, retains cord channel and casting jets (one of them markedly elongated); dim.: 13 x 10.5 mm; wt.: 1.269 g; inv. no.: MT/1912/189/A; publ.: unpublished.
- NN.422.** Aw.: litera „3”, ślad stempla; Rew.: nieczytelna litera, ślad stempla; uw.: częściowo uszkodzona na skutek oderwania sznura, zachowany kanał na sznur oraz części odlewowe (jedna z nich wyraźnie wydłużona); wym.: 13 x 10,5 mm; w.: 1,269 g; nr inw.: MT/1912/189/A; wyd.: zabytek niepublikowany.



- NN.423.** Obv.: double-struck: letter "3", surrounded by dots and evidence of linear border from another illegible impression, traces of two matrices; Rev.: double-struck: illegible form, surrounded by dots and evidence of linear border from another illegible impression, traces of two matrices; rem.: partly destroyed by the removal of cord, retains cord channel and casting jets; dim.: 16.5 x 16.5 mm; wt.: 2.204 g; inv. no.: Cz/20/15; publ.: unpublished.
- NN.423.** Aw.: podwójny odcisk: litera „3”, otoczona punktami oraz ślad obwiedzenia linią od innego nieczytelnego odbicia, ślady dwóch stempli; Rew.: podwójny odcisk: nieczytelna forma, otoczona punktami oraz ślad obwiedzenia linią od innego nieczytelnego odbicia, ślady dwóch stempli; uw.: częściowo zniszczona na skutek oderwania sznura, zachowany kanał na sznur oraz części odlewowe; wym.: 16,5 x 16,5 mm; w.: 2,204 g; nr inw.: Cz/20/15; wyd.: zabytek niepublikowany.



- NN.424.** Obv.: letter "3", mirror image, trace of the matrix; Rev.: illegible form, trace of the matrix; rem.: partly damaged by the removal of cord, retains cord channel and casting jets (one of them markedly elongated); dim.: 12.3 x 11.4 mm; wt.: 1.578 g; inv. no.: MT/1912/293/A; publ.: unpublished.
- NN.424.** Aw.: litera „3”, lustrzane odbicie, ślad stempla; Rew.: nieczytelna forma, ślad stempla; uw.: częściowo uszkodzona na skutek oderwania sznura, zachowany kanał na sznur oraz części odlewowe (jedna z nich wyraźnie wydłużona); wym.: 12,3 x 11,4 mm; w.: 1,578 g; nr inw.: MT/1912/293/A; wyd.: zabytek niepublikowany.



NN.425. Obv.: letter “3”, mirror image, trace of the matrix; Rev.: illegible form, trace of the matrix; rem.: partly damaged by the removal of cord, retains cord channel and casting jets; dim.: 14.5 x 13.6 mm; wt.: 2.331 g; inv. no.: MT/1912/56/A; publ.: unpublished.

NN.425. Aw.: litera „3”, lustrzane odbicie, ślad stempla; Rew.: nieczytelna forma, ślad stempla; uw.: częściowo uszkodzona na skutek oderwania sznura, zachowany kanał na sznur oraz części odlewowe; wym.: 14,5 x 13,6 mm; w.: 2,331 g; nr inw.: MT/1912/56/A; wyd.: zabytek niepublikowany.



NN.426. Obv.: letter “И”, enclosed by a line, trace of the matrix; Rev.: letter “K”, trace of the matrix; rem.: partly destroyed by the removal of cord, retains cord channel and casting jets; dim.: 17.2 x 14 mm; wt.: 1.956 g; inv. no.: MT/1676/9/A; publ.: unpublished.

NN.426. Aw.: litera „И”, obwiedziona linią, ślad stempla; Rew.: litera „K”, ślad stempla; uw.: częściowo zniszczona na skutek oderwania sznura, zachowany kanał na sznur oraz części odlewowe; wym.: 17,2 x 14 mm; w.: 1,956 g; nr inw.: MT/1676/9/A; wyd.: zabytek niepublikowany.



NN.427. Obv.: letter “И” (?), enclosed by a line, trace of the matrix; Rev.: letter “K”, trace of the matrix; rem.: partly damaged by the removal of cord, retains cord channel and casting jets (one of them markedly elongated); dim.: 12.7 x 11 mm; wt.: 2.292 g; inv. no.: MT/1912/303/A; publ.: unpublished.

NN.427. Aw.: litera „И” (?), obwiedziona linią, ślad stempla; Rew.: litera „K”, ślad stempla; uw.: częściowo uszkodzona na skutek oderwania sznura, zachowany kanał na sznur oraz części odlewowe (jedna z nich wyraźnie wydłużona); wym.: 12,7 x 11 mm; w.: 2,292 g; nr inw.: MT/1912/303/A; wyd.: zabytek niepublikowany.



NN.428. Obv.: letter “И” (?), enclosed by a line, trace of the matrix; Rev.: letter “K”, enclosed by a line, trace of the matrix; rem.: partly destroyed by the removal of cord, retains cord channel and casting jets; dim.: 13.4 x 12.7 mm; wt.: 1.685 g; inv. no.: MT/1912/180/A; publ.: unpublished.

NN.428. Aw.: litera „И” (?), obwiedziona linią, ślad stempla; Rew.: litera „K”, obwiedziona linią, ślad stempla; uw.: częściowo zniszczona na skutek oderwania sznura, zachowany kanał na sznur oraz części odlewowe; wym.: 13,4 x 12,7 mm; w.: 1,685 g; nr inw.: MT/1912/180/A; wyd.: zabytek niepublikowany.



NN.429. Obv.: letter “H”, trace of the matrix; Rev.: letter “II”, trace of the matrix; rem.: partly damaged by the removal of cord, retains cord channel and casting jets (one of them markedly elongated); dim.: 16.7 x 10.9 mm; wt.: 1.574 g; inv. no.: MT/1912/198/A; publ.: unpublished.

NN.429. Aw.: litera „H”, ślad stempla; Rew.: litera „II”, ślad stempla; uw.: częściowo uszkodzona na skutek oderwania sznura, zachowany kanał na sznur oraz części odlewowe (jedna z nich wyraźnie wydłużona); wym.: 16,7 x 10,9 mm; w.: 1,574 g; nr inw.: MT/1912/198/A; wyd.: zabytek niepublikowany.



NN.430. Obv.: letter “H”, enclosed by a line, trace of the matrix; Rev.: letter “C”, enclosed by a line, trace of the matrix; rem.: partly damaged by the removal of cord, retains cord channel and casting jets (one of them markedly elongated); dim.: 13.5 x 11 mm; wt.: 1.512 g; inv. no.: MT/1676/68/A; publ.: unpublished.

NN.430. Aw.: litera „H”, obwiedziona linią, ślad stempla; Rew.: litera „C”, obwiedziona linią, ślad stempla; uw.: częściowo uszkodzona na skutek oderwania sznura, zachowany kanał na sznur oraz części odlewowe (jedna z nich wyraźnie wydłużona); wym.: 13,5 x 11 mm; w.: 1,512 g; nr inw.: MT/1676/68/A; wyd.: zabytek niepublikowany.



NN.431. Obv.: letter “H”, trace of the matrix; Rev.: letter “T”, trace of the matrix; rem.: partly destroyed by the removal of cord, retains cord channel and casting jets (one of them markedly elongated, subrectangular and bent); dim.: 18.5 x 12.5 mm; wt.: 2.839 g; inv. no.: MT/1921/47/A; publ.: unpublished.

NN.431. Aw.: litera „H”, ślad stempla; Rew.: litera „T”, ślad stempla; uw.: częściowo zniszczona na skutek oderwania sznura, zachowany kanał na sznur oraz części odlewowe (jedna z nich wyraźnie wydłużona, taśmowata i zagięta); wym.: 18,5 x 12,5 mm; w.: 2,839 g; nr inw.: MT/1921/47/A; wyd.: zabytek niepublikowany.



NN.432. Obv.: letter “H”, trace of the matrix; Rev.: letter “H”, mirror image, trace of the matrix; rem.: partly destroyed by the removal of cord, retains cord channel and casting jets; dim.: 13 x 13 mm; wt.: 2.553 g; inv. no.: MT/1676/103/A; publ.: unpublished.

NN.432. Aw.: litera „H”, ślad stempla; Rew.: litera „H”, lustrzane odbicie, ślad stempla; uw.: częściowo zniszczona na skutek oderwania sznura, zachowany kanał na sznur oraz części odlewowe; wym.: 13 x 13 mm; w.: 2,553 g; nr inw.: MT/1676/103/A; wyd.: zabytek niepublikowany.



NN.433. Obv.: double-struck: letter “И”, enclosed by a line and evidence of linear border from another illegible impression, traces of two matrices; Rev.: double-struck: letter “III”, enclosed by a line and evidence of linear border from another illegible impression, traces of two matrices; rem.: obverse partly destroyed by the removal of cord, retains cord channel and casting jets (one of them markedly elongated and bent); dim.: 15.6 x 15 mm; wt.: 1.632 g; inv. no.: MT/1676/46/A; publ.: unpublished.

NN.433. Aw.: podwójny odcisk: litera „И”, obwiedziona linią oraz ślad obwiedzenia linią od innego nieczytelnego odbicia, ślady dwóch stempli; Rew.: podwójny odcisk: litera „III”, obwiedziona linią oraz ślad obwiedzenia linią od innego nieczytelnego odbicia, ślady dwóch stempli; uw.: awers częściowo zniszczony na skutek oderwania sznura, zachowany kanał na sznur oraz części odlewowe (jedna z nich wyraźnie wydłużona oraz zagięta); wym.: 15,6 x 15 mm; w.: 1,632 g; nr inw.: MT/1676/46/A; wyd.: zabytek niepublikowany.



NN.434. Obv.: letter “И”, enclosed by a line, trace of the matrix; Rev.: letter “III”, enclosed by a line, trace of the matrix; rem.: partly damaged by the removal of cord, retains cord channel and casting jets (markedly elongated); dim.: 19 x 14.8 mm; wt.: 2.117 g; inv. no.: MT/1676/50/A; publ.: unpublished.

NN.434. Aw.: litera „И”, obwiedziona linią, ślad stempla; Rew.: litera „III”, obwiedziona linią, ślad stempla; uw.: częściowo uszkodzona na skutek oderwania sznura, zachowany kanał na sznur oraz części odlewowe (wyraźnie wydłużone); wym.: 19 x 14,8 mm; w.: 2,117 g; nr inw.: MT/1676/50/A; wyd.: zabytek niepublikowany.



NN.435. Obv.: letter “И”, trace of the matrix; Rev.: letter “A”, trace of the matrix; rem.: partly destroyed by the removal of cord, retains cord channel and casting jets (one of them bent); dim.: 14.2 x 12 mm; wt.: 1.645 g; inv. no.: MT/1912/91/A; publ.: unpublished.

NN.435. Aw.: litera „И”, ślad stempla; Rew.: litera „A”, ślad stempla; uw.: częściowo zniszczona na skutek oderwania sznura, zachowany kanał na sznur oraz części odlewowe (jedna z nich zagięta); wym.: 14,2 x 12 mm; w.: 1,645 g; nr inw.: MT/1912/91/A; wyd.: zabytek niepublikowany.



NN.436. Obv.: letter “И”, trace of the matrix; Rev.: letter “A”, trace of the matrix; rem.: partly damaged by the removal of cord, retains cord channel and casting jets (one of them bent); dim.: 17 x 14.5 mm; wt.: 1.931 g; inv. no.: MT/1912/267/A; publ.: unpublished.

NN.436. Aw.: litera „И”, ślad stempla; Rew.: litera „A”, ślad stempla; uw.: częściowo uszkodzona na skutek oderwania sznura, zachowany kanał na sznur oraz części odlewowe (jedna z nich zagięta); wym.: 17 x 14,5 mm; w.: 1,931 g; nr inw.: MT/1912/267/A; wyd.: zabytek niepublikowany.



NN.437. Obv.: double-struck: letter “I”, enclosed by a line and letter “X”, enclosed by a line, traces of two matrices; Rev.: illegible device or letter, enclosed by a line, trace of the matrix; rem.: partly destroyed by the removal of cord, retains cord channel and casting jets (one of them bent); dim.: 15.5 x 13.5 mm; wt.: 1.733 g; inv. no.: MT/1921/1/A; publ.: unpublished.

NN.437. Aw.: podwójny odcisk: litera „I”, obwiedziona linią oraz litera „X”, obwiedziona linią, ślady dwóch stempli; Rew.: nieczytelny znak lub litera, obwiedziona linią, ślad stempla; uw.: częściowo zniszczona na skutek oderwania sznura, zachowany kanał na sznur oraz części odlewowe (jedna z nich zagięta); wym.: 15,5 x 13,5 mm; w.: 1,733 g; nr inw.: MT/1921/1/A; wyd.: zabytek niepublikowany.



NN.438. Obv.: letter “I”, trace of the matrix; Rev.: double-struck: illegible devices, traces of two matrices; rem.: partly destroyed by the removal of cord, retains cord channel and casting jets; dim.: 16.8 x 15 mm; wt.: 2.221 g; inv. no.: MT/1912/48/A; publ.: unpublished.

NN.438. Aw.: litera „I”, ślad stempla; Rew.: podwójny odcisk: nieczytelne znaki, ślady dwóch stempli; uw.: częściowo zniszczona na skutek oderwania sznura, zachowany kanał na sznur oraz części odlewowe; wym.: 16,8 x 15 mm; w.: 2,221 g; nr inw.: MT/1912/48/A; wyd.: zabytek niepublikowany.



NN.439. Obv.: letter “I”, trace of the matrix; Rev.: illegible device or letter, trace of the matrix; rem.: reverse partly destroyed by the removal of cord, retains cord channel and casting jets (one of them markedly elongated, two of them bent); dim.: 15 x 14.4 mm; wt.: 2.958 g; inv. no.: MT/1912/31/A; publ.: unpublished.

NN.439. Aw.: litera „I”, ślad stempla; Rew.: nieczytelny znak lub litera, ślad stempla; uw.: rewers częściowo zniszczony na skutek oderwania sznura, zachowany kanał na sznur oraz części odlewowe (jedna z nich wyraźnie wydłużona, dwie z nich zagięte); wym.: 15 x 14,4 mm; w.: 2,958 g; nr inw.: MT/1912/31/A; wyd.: zabytek niepublikowany.



NN.440. Obv.: letter “I”, enclosed by a line, trace of the matrix; Rev.: illegible device or letter, enclosed by a line, trace of the matrix; rem.: partly destroyed by the removal of cord, retains cord channel and casting jets (markedly elongated, one of them bent); dim.: 15.3 x 12 mm; wt.: 2.182 g; inv. no.: MT/1912/187/A; publ.: unpublished.

NN.440. Aw.: litera „I”, obwiedziona linią, ślad stempla; Rew.: nieczytelny znak lub litera, obwiedziona linią, ślad stempla; uw.: częściowo zniszczona na skutek oderwania sznura, zachowany kanał na sznur oraz części odlewowe (wyraźnie wydłużone, jedna z nich zagięta); wym.: 15,3 x 12 mm; w.: 2,182 g; nr inw.: MT/1912/187/A; wyd.: zabytek niepublikowany.



- NN.441.** Obv.: letter "I", very poorly legible, enclosed by a line, trace of the matrix; Rev.: illegible device or letter, trace of the matrix; rem.: partly destroyed by the removal of cord, retains cord channel and casting jets; dim.: 20.5 x 15 mm; wt.: 1.832 g; inv. no.: MT/1912/318/A; publ.: unpublished.
- NN.441.** Aw.: litera „I”, bardzo słabo czytelna, obwiedziona linią, ślad stempla; Rew.: nieczytelny znak lub litera, ślad stempla; uw.: częściowo zniszczona na skutek oderwania sznura, zachowany kanał na sznur oraz części odlewowe; wym.: 20,5 x 15 mm; w.: 1,832 g; nr inw.: MT/1912/318/A; wyd.: zabytek niepublikowany.



- NN.442.** Obv.: fragment of letter "I", trace of the matrix; Rev.: illegible letter, trace of the matrix; rem.: partly destroyed by the removal of cord, retains cord channel and casting jets (markedly elongated, one of them bent); dim.: 13.8 x 12 mm; wt.: 1.263 g; inv. no.: MT/1912/250/A; publ.: unpublished.
- NN.442.** Aw.: fragment litery „I”, ślad stempla; Rew.: nieczytelna litera, ślad stempla; uw.: częściowo zniszczona na skutek oderwania sznura, zachowany kanał na sznur oraz części odlewowe (wyraźnie wydłużone, jedna z nich zagięta); wym.: 13,8 x 12 mm; w.: 1,263 g; nr inw.: MT/1912/250/A; wyd.: zabytek niepublikowany.



- NN.443.** Obv.: letter "I", trace of the matrix; Rev.: illegible letter, enclosed by a line, trace of the matrix; rem.: partly destroyed by the removal of cord, retains cord channel and casting jets (one of them markedly elongated, two of them bent); dim.: 16.5 x 12.3 mm; wt.: 2.047 g; inv. no.: MT/1912/99/A; publ.: unpublished.
- NN.443.** Aw.: litera „I”, ślad stempla; Rew.: nieczytelna litera, obwiedziona linią, ślad stempla; uw.: częściowo zniszczona na skutek oderwania sznura, zachowany kanał na sznur oraz części odlewowe (jedna z nich wyraźnie wydłużona, dwie z nich zagięte); wym.: 16,5 x 12,3 mm; w.: 2,047 g; nr inw.: MT/1912/99/A; wyd.: zabytek niepublikowany.



- NN.444.** Obv.: ligature of letters "I" and "B", trace of the matrix; Rev.: illegible form, trace of the matrix; rem.: partly destroyed by the removal of cord, retains cord channel and casting jets (markedly elongated, one of them bent); dim.: 17.5 x 13.5 mm; wt.: 1.526 g; inv. no.: Cz/7/15; publ.: unpublished.
- NN.444.** Aw.: ligatura liter „I” i „B”, ślad stempla; Rew.: nieczytelna forma, ślad stempla; uw.: częściowo zniszczona na skutek oderwania sznura, zachowany kanał na sznur oraz części odlewowe (wyraźnie wydłużone, jedna z nich zagięta); wym.: 17,5 x 13,5 mm; w.: 1,526 g; nr inw.: Cz/7/15; wyd.: zabytek niepublikowany.



NN.445. Obv.: letter "H", enclosed by a line, trace of the matrix; Rev.: illegible form, trace of the matrix; rem.: obverse partly destroyed by the removal of cord, retains cord channel and casting jets; dim.: 15.6 x 14.5 mm; wt.: 1.801 g; inv. no.: Cz/12/15; publ.: unpublished.

NN.445. Aw.: litera „H”, obwiedziona linią, ślad stempla; Rew.: nieczytelna forma, ślad stempla; uw.: awers częściowo zniszczony na skutek oderwania sznura, zachowany kanał na sznur oraz części odlewowe; wym.: 15,6 x 14,5 mm; w.: 1,801 g; nr inw.: Cz/12/15; wyd.: zabytek niepublikowany.



NN.446. Obv.: letter "H", enclosed by a line, trace of the matrix; Rev.: illegible form, trace of the matrix; rem.: partly destroyed by the removal of cord, retains cord channel and casting jets (one of them markedly elongated and subrectangular); dim.: 16.8 x 11.3 mm; wt.: 2.275 g; inv. no.: MT/1704/57/A; publ.: unpublished.

NN.446. Aw.: litera „H”, obwiedziona linią, ślad stempla; Rew.: nieczytelna forma, ślad stempla; uw.: częściowo zniszczona na skutek oderwania sznura, zachowany kanał na sznur oraz części odlewowe (jedna z nich wyraźnie wydłużona i taśmowata); wym.: 16,8 x 11,3 mm; w.: 2,275 g; nr inw.: MT/1704/57/A; wyd.: zabytek niepublikowany.



NN.447. Obv.: letter "H", trace of the matrix; Rev.: illegible form, trace of the matrix; rem.: reverse partly destroyed by the removal of cord, retains cord channel and casting jets (subrectangular); dim.: 14 x 13 mm; wt.: 1.204 g; inv. no.: MT/1912/324/A; publ.: unpublished.

NN.447. Aw.: litera „H”, ślad stempla; Rew.: nieczytelna forma, ślad stempla; uw.: rewers częściowo zniszczony na skutek oderwania sznura, zachowany kanał na sznur oraz części odlewowe (taśmowate); wym.: 14 x 13 mm; w.: 1,204 g; nr inw.: MT/1912/324/A; wyd.: zabytek niepublikowany.



NN.448. Obv.: letter "H", trace of the matrix; Rev.: illegible, trace of the matrix; rem.: reverse partly destroyed by the removal of cord, retains cord channel and casting jets (one of them markedly elongated); dim.: 15 x 15 mm; wt.: 1.958 g; inv. no.: MT/1921/39/A; publ.: unpublished.

NN.448. Aw.: litera „H”, ślad stempla; Rew.: nieczytelny, ślad stempla; uw.: rewers częściowo zniszczony na skutek oderwania sznura, zachowany kanał na sznur oraz części odlewowe (jedna z nich wyraźnie wydłużona); wym.: 15 x 15 mm; w.: 1,958 g; nr inw.: MT/1921/39/A; wyd.: zabytek niepublikowany.



NN.449. Obv.: letter “Ī”, trace of the matrix; Rev.: letter “𐌆” (?), very poorly legible, trace of the matrix; rem.: partly destroyed by the removal of cord, retains cord channel and casting jets; dim.: 15.7 x 14.6 mm; wt.: 3.555 g; inv. no.: MT/1912/71/A; publ.: unpublished.

NN.449. Aw.: litera „Ī”, ślad stempla; Rew.: litera „𐌆” (?), bardzo słabo czytelna, ślad stempla; uw.: częściowo zniszczona na skutek oderwania sznura, zachowany kanał na sznur oraz części odlewowe (jedna z nich wyraźnie wydłużona); wym.: 15,7 x 14,6 mm; w.: 3,555 g; nr inw.: MT/1912/71/A; wyd.: zabytek niepublikowany.



NN.450. Obv.: letter “Ī”, trace of the matrix; Rev.: illegible device or letter, trace of the matrix; rem.: partly damaged by the removal of cord, retains cord channel and casting jets (one of them markedly elongated and subrectangular); dim.: 14 x 13.4 mm; wt.: 3.002 g; inv. no.: MT/1921/48/A; publ.: unpublished.

NN.450. Aw.: litera „Ī”, ślad stempla; Rew.: nieczytelny znak lub litera, ślad stempla; uw.: częściowo uszkodzona na skutek oderwania sznura, zachowany kanał na sznur oraz części odlewowe (jedna z nich wyraźnie wydłużona i taśmowata); wym.: 14 x 13,4 mm; w.: 3,002 g; nr inw.: MT/1921/48/A; wyd.: zabytek niepublikowany.



NN.451. Obv.: letter “Ī”, trace of the matrix; Rev.: illegible device or letter, trace of the matrix; rem.: retains cord channel and casting jets (one of them markedly elongated); dim.: 16 x 15.5 mm; wt.: 3.386 g; inv. no.: MT/1704/73/A; publ.: unpublished.

NN.451. Aw.: litera „Ī”, ślad stempla; Rew.: nieczytelny znak lub litera, ślad stempla; uw.: zachowany kanał na sznur oraz części odlewowe (jedna z nich wyraźnie wydłużona); wym.: 16 x 15,5 mm; w.: 3,386 g; nr inw.: MT/1704/73/A; wyd.: zabytek niepublikowany.



NN.452. Obv.: letter “Ī”, trace of the matrix; Rev.: illegible form, trace of the matrix; rem.: partly damaged by the removal of cord, retains cord channel and casting jets; dim.: 14.5 x 14.4 mm; wt.: 3.567 g; inv. no.: MT/1676/100/A; publ.: unpublished.

NN.452. Aw.: litera „Ī”, ślad stempla; Rew.: nieczytelna forma, ślad stempla; uw.: częściowo uszkodzona na skutek oderwania sznura, zachowany kanał na sznur oraz części odlewowe; wym.: 14,5 x 14,4 mm; w.: 3,567 g; nr inw.: MT/1676/100/A; wyd.: zabytek niepublikowany.



NN.453. Obv.: letter “Ī”, trace of the matrix; Rev.: illegible form, trace of the matrix; rem.: partly damaged probably by the removal of cord, retains cord channel and casting jets; dim.: 13.5 x 12 mm; wt.: 2.658 g; inv. no.: MT/1676/108/A; publ.: unpublished.

NN.453. Aw.: litera „Ī”, ślad stempla; Rew.: nieczytelna forma, ślad stempla; uw.: częściowo uszkodzona prawdopodobnie na skutek oderwania sznura, zachowany kanał na sznur oraz części odlewowe; wym.: 13,5 x 12 mm; w.: 2,658 g; nr inw.: MT/1676/108/A; wyd.: zabytek niepublikowany.



NN.454. Obv.: fragment of letter “Ī” (?), trace of the matrix; Rev.: letter “Φ”, with forked stem, trace of the matrix; rem.: partly destroyed by the removal of cord, retains cord channel and casting jets (one of them markedly elongated); dim.: 18.7 x 13.8 mm; wt.: 2.452 g; inv. no.: MT/1676/2/A; publ.: unpublished.

NN.454. Aw.: fragment litery „Ī” (?), ślad stempla; Rew.: litera „Φ”, z rozdwojoną nóżką, ślad stempla; uw.: częściowo zniszczona na skutek oderwania sznura, zachowany kanał na sznur oraz części odlewowe (jedna z nich wyraźnie wydłużona); wym.: 18,7 x 13,8 mm; w.: 2,452 g; nr inw.: MT/1676/2/A; wyd.: zabytek niepublikowany.



NN.455. Obv.: letter “K”, enclosed by a line, trace of the matrix; Rev.: letter “JI”, enclosed by a line, trace of the matrix; rem.: made from a piece of lead sheet folded partly in half, reverse partly destroyed by the removal of cord, retains cord channel and casting jets (one of them markedly elongated); dim.: 14.8 x 13.5 mm; wt.: 2.339 g; inv. no.: Cz/15/15; publ.: unpublished.

NN.455. Aw.: litera „K”, obwiedziona linią, ślad stempla; Rew.: litera „JI”, obwiedziona linią, ślad stempla; uw.: uformowana poprzez złożenie na pół części blaszki ołowianej, rewers częściowo zniszczony na skutek oderwania sznura, zachowany kanał na sznur oraz części odlewowe (jedna z nich wyraźnie wydłużona); wym.: 14,8 x 13,5 mm; w.: 2,339 g; nr inw.: Cz/15/15; wyd.: zabytek niepublikowany.



NN.456. Obv.: letter “K” (?), trace of the matrix; Rev.: letter “M”, trace of the matrix; rem.: partly destroyed by the removal of cord, retains cord channel and casting jets (one of them markedly elongated and subrectangular); dim.: 13.3 x 12.8 mm; wt.: 1.571 g; inv. no.: MT/1912/150/A; publ.: unpublished.

NN.456. Aw.: litera „K” (?), ślad stempla; Rew.: litera „M”, ślad stempla; uw.: częściowo zniszczona na skutek oderwania sznura, zachowany kanał na sznur oraz części odlewowe (jedna z nich wyraźnie wydłużona i taśmowata); wym.: 13,3 x 12,8 mm; w.: 1,571 g; nr inw.: MT/1912/150/A; wyd.: zabytek niepublikowany.



NN.457. Obv.: letter “K”, enclosed by a line, trace of the matrix; Rev.: letter “H”, enclosed by a line, trace of the matrix; rem.: partly damaged by the removal of cord, retains cord channel and casting jets; dim.: 14.5 x 12 mm; wt.: 2.034 g; inv. no.: MT/1676/72/A; publ.: Bagińska, Piotrowski, Wołoszyn 2012 (eds.), Pl. I: 17: 4 – reverse only.

NN.457. Aw.: litera „K”, obwiedziona linią, ślad stempla; Rew.: litera „H”, obwiedziona linią, ślad stempla; uw.: częściowo uszkodzona na skutek oderwania sznura, zachowany kanał na sznur oraz części odlewowe; wym.: 14,5 x 12 mm; w.: 2,034 g; nr inw.: MT/1676/72/A; wyd.: Bagińska, Piotrowski, Wołoszyn 2012 (red.), Tabl. I: 17: 4 – tylko rewers.



NN.458. Obv.: letter “K”, trace of the matrix; Rev.: letter “II”, trace of the matrix; rem.: partly destroyed by the removal of cord, retains cord channel and casting jets (three of them markedly elongated); dim.: 13.3 x 12.4 mm; wt.: 1.270 g; inv. no.: MT/1921/14/A; publ.: unpublished.

NN.458. Aw.: litera „K”, ślad stempla; Rew.: litera „II”, ślad stempla; uw.: częściowo zniszczona na skutek oderwania sznura, zachowany kanał na sznur oraz części odlewowe (trzy z nich wyraźnie wydłużone); wym.: 13,3 x 12,4 mm; w.: 1,270 g; nr inw.: MT/1921/14/A; wyd.: zabytek niepublikowany.

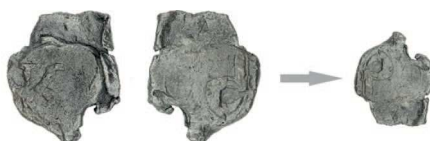

NN.459. Obv.: letter “K”, trace of the matrix; Rev.: letter “P”, trace of the matrix; rem.: partly bent, partly damaged by the removal of cord, retains cord channel and casting jets (two of them markedly elongated, one of them subrectangular); dim.: 14.6 x 12 mm; wt.: 1.360 g; inv. no.: MT/1912/115/A; publ.: unpublished.

NN.459. Aw.: litera „K”, ślad stempla; Rew.: litera „P”, ślad stempla; uw.: częściowo zagięta, częściowo uszkodzona na skutek oderwania sznura, zachowany kanał na sznur oraz części odlewowe (dwie z nich wyraźnie wydłużone, jedna z nich taśmowata); wym.: 14,6 x 12 mm; w.: 1,360 g; nr inw.: MT/1912/115/A; wyd.: zabytek niepublikowany.



NN.460. Obv.: letter “K”, with dot above, trace of the matrix; Rev.: letter “B” or fragment letter “BI” (mirror image [?]), trace of the matrix; rem.: partly destroyed by the removal of cord, retains cord channel and casting jets (one of them bent); dim.: 16.5 x 13.4 mm; wt.: 2.090 g; inv. no.: MT/1912/263/A; publ.: unpublished.

NN.460. Aw.: litera „K”, z punktem u góry, ślad stempla; Rew.: litera „B” lub fragment litery „BI” (lustrzane odbicie [?]), ślad stempla; uw.: częściowo zniszczona na skutek oderwania sznura, zachowany kanał na sznur oraz części odlewowe (jedna z nich zagięta); wym.: 16,5 x 13,4 mm; w.: 2,090 g; nr inw.: MT/1912/263/A; wyd.: zabytek niepublikowany.



NN.461. Obv.: letter “K”, enclosed by a line, trace of the matrix; Rev.: double-struck: two evidences of linear border from illegible impressions, traces of two matrices; rem.: partly destroyed by the removal of cord, retains cord channel and casting jets (two of them markedly elongated); dim.: 17 x 13.2 mm; wt.: 1.659 g; inv. no.: MT/1912/304/A; publ.: unpublished.

NN.461. Aw.: litera „K”, obwiedziona linią, ślad stempla; Rew.: podwójny odcisk: dwa ślady obwiedzenia linią od nieczytelnych odbić, ślady dwóch stempli; uw.: częściowo zniszczona na skutek oderwania sznura, zachowany kanał na sznur oraz części odlewowe (dwie z nich wyraźnie wydłużone); wym.: 17 x 13,2 mm; w.: 1,659 g; nr inw.: MT/1912/304/A; wyd.: zabytek niepublikowany.



NN.462. Obv.: letter “K”, trace of the matrix; Rev.: illegible, trace of the matrix; rem.: partly destroyed by the removal of cord, retains cord channel; dim.: 17.8 x 15 mm; wt.: 2.314 g; inv. no.: MT/1912/32/A; publ.: unpublished.

NN.462. Aw.: litera „K”, ślad stempla; Rew.: nieczytelny, ślad stempla; uw.: częściowo zniszczona na skutek oderwania sznura, zachowany kanał na sznur; wym.: 17,8 x 15 mm; w.: 2,314 g; nr inw.: MT/1912/32/A; wyd.: zabytek niepublikowany.



NN.463. Obv.: letter “K”, trace of the matrix; Rev.: illegible; rem.: reverse partly destroyed probably by the removal of cord, retains cord channel and casting jets (one of them markedly elongated); dim.: 13 x 11.7 mm; wt.: 1.521 g; inv. no.: MT/1912/337/A; publ.: unpublished.

NN.463. Aw.: litera „K”, ślad stempla; Rew.: nieczytelny; uw.: rewers częściowo zniszczony na skutek oderwania sznura, zachowany kanał na sznur oraz części odlewowe (jedna z nich wyraźnie wydłużona); wym.: 13 x 11,7 mm; w.: 1,521 g; nr inw.: MT/1912/337/A; wyd.: zabytek niepublikowany.



NN.464. Obv.: letter “J”, trace of the matrix; Rev.: double-struck: letter “T” and illegible device or letter, traces of two matrices; rem.: obverse partly destroyed by the removal of cord, retains cord channel and casting jets (markedly elongated, one of them rectangular); dim.: 15.6 x 15 mm; wt.: 1.957 g; inv. no.: MT/1921/11/A; publ.: unpublished.

NN.464. Aw.: litera „J”, ślad stempla; Rew.: podwójny odcisk: litera „T” oraz nieczytelny znak lub litera, ślady dwóch stempli; uw.: awers częściowo zniszczony na skutek oderwania sznura, zachowany kanał na sznur oraz części odlewowe (wyraźnie wydłużone, jedna z nich prostokątna); wym.: 15,6 x 15 mm; w.: 1,957 g; nr inw.: MT/1921/11/A; wyd.: zabytek niepublikowany.



NN.465. Obv.: letter „J”, trace of the matrix; Rev.: letter “T”, poorly legible, trace of the matrix; rem.: retains cord channel and casting jets (markedly elongated); dim.: 13.7 x 11.4 mm; wt.: 1.947 g; inv. no.: MT/1676/89/A; publ.: unpublished.

NN.465. Aw.: litera „J”, ślad stempla; Rew.: litera „T”, słabo czytelna, ślad stempla; uw.: zachowany kanał na sznur oraz części odlewowe (wyraźnie wydłużone); wym.: 13,7 x 11,4 mm; w.: 1,947 g; nr inw.: MT/1676/89/A; wyd.: zabytek niepublikowany.



NN.466. Obv.: letter „J”, very poorly legible, enclosed by a line, trace of the matrix; Rev.: letter “Ψ”, enclosed by a line, trace of the matrix; rem.: reverse partly destroyed by the removal of cord, retains cord channel and casting jets (two of them bent); dim.: 11.3 x 10.5 mm; wt.: 1.886 g; inv. no.: MT/1676/120/A; publ.: unpublished.

NN.466. Aw.: litera „J”, bardzo słabo czytelna, obwiedziona linią, ślad stempla; Rew.: litera „Ψ”, obwiedziona linią, ślad stempla; uw.: rewers częściowo zniszczony na skutek oderwania sznura, zachowany kanał na sznur oraz części odlewowe (dwie z nich zagięte); wym.: 11,3 x 10,5 mm; w.: 1,886 g; nr inw.: MT/1676/120/A; wyd.: zabytek niepublikowany.



NN.467. Obv.: double-struck: letter „J” (twice), traces of two matrices; Rev.: double-struck: illegible letter (twice), traces of two matrices; rem.: at the obverse evidence of an oblong groove, reverse partly destroyed by the removal of cord, retains cord channel and casting jets (one of them markedly elongated); dim.: 20 x 16.6 mm; wt.: 2.740 g; inv. no.: MT/1912/307/A; publ.: unpublished.

NN.467. Aw.: podwójny odcisk: litera „J” (dwa razy), ślady dwóch stempli; Rew.: podwójny odcisk: nieczytelna litera (dwa razy), ślady dwóch stempli; uw.: na awersie ślad podłużnego rowka, rewers częściowo zniszczony na skutek oderwania sznura, zachowany kanał na sznur oraz części odlewowe (jedna z nich wyraźnie wydłużona); wym.: 20 x 16,6 mm; w.: 2,740 g; nr inw.: MT/1912/307/A; wyd.: zabytek niepublikowany.



NN.468. Obv.: double-struck: fragment of letter „J” (?), enclosed by a line and evidence of another illegible impression, traces of two matrices; Rev.: double-struck: illegible form, enclosed by a line and evidence of another illegible impression, traces of two matrices; rem.: partly destroyed by the removal of cord, retains cord channel and casting jets; dim.: 15.6 x 14.7 mm; wt.: 1.613 g; inv. no.: MT/1912/45/A; publ.: unpublished.

NN.468. Aw.: podwójny odcisk: fragment litery „J” (?), obwiedziony linią oraz ślad innego nieczytelnego odbicia, ślady dwóch stempli; Rew.: podwójny odcisk: nieczytelna forma, obwiedziona linią oraz ślad innego nieczytelnego odbicia, ślady dwóch stempli; uw.: częściowo zniszczona na skutek oderwania sznura, zachowany kanał na sznur oraz części odlewowe; wym.: 15,6 x 14,7 mm; w.: 1,613 g; nr inw.: MT/1912/45/A; wyd.: zabytek niepublikowany.



NN.469. Obv.: letter "J" (?), enclosed by a line, trace of the matrix; Rev.: illegible form, evidence of linear border, trace of the matrix; rem.: partly destroyed by the removal of cord, retains cord channel and casting jets; dim.: 12.5 x 9.9 mm; wt.: 1.513 g; inv. no.: MT/1912/144/A; publ.: unpublished.

NN.469. Aw.: litera „J” (?), obwiedziona linią, ślad stempla; Rew.: nieczytelna forma, ślad obwiedzenia linią, ślad stempla; uw.: częściowo zniszczona na skutek oderwania sznura, zachowany kanał na sznur oraz części odlewowe; wym.: 12,5 x 9,9 mm; w.: 1,513 g; nr inw.: MT/1912/144/A; wyd.: zabytek niepublikowany.



NN.470. Obv.: double-struck: letter "M", enclosed by a line and letter "X" (?), traces of two matrices; Rev.: double-struck: letter "II" (?) and letter "T", enclosed by a line, traces of two matrices; rem.: partly destroyed by the removal of cord, retains cord channel and casting jets (two of them markedly elongated, one of them bent); dim.: 17 x 15.8 mm; wt.: 1.901 g; inv. no.: MT/1912/43/A; publ.: unpublished.

NN.470. Aw.: podwójny odcisk: litera „M”, obwiedziona linią oraz litera „X” (?), ślady dwóch stempli; Rew.: podwójny odcisk: litera „II” (?) oraz litera „T”, obwiedziona linią, ślady dwóch stempli; uw.: częściowo zniszczona na skutek oderwania sznura, zachowany kanał na sznur oraz części odlewowe (dwie z nich wyraźnie wydłużone, jedna z nich zagięta); wym.: 17 x 15,8 mm; w.: 1,901 g; nr inw.: MT/1912/43/A; wyd.: zabytek niepublikowany.



NN.471. Obv.: letter "M", enclosed by a line, trace of the matrix; Rev.: letter "B", enclosed by a line, trace of the matrix; rem.: partly destroyed by the removal of cord, retains cord channel and casting jets (one of them markedly elongated); dim.: 14 x 11.1 mm; wt.: 0.745 g; inv. no.: MT/1912/291/A; publ.: unpublished.

NN.471. Aw.: litera „M”, obwiedziona linią, ślad stempla; Rew.: litera „B”, obwiedziona linią, ślad stempla; uw.: częściowo zniszczona na skutek oderwania sznura, zachowany kanał na sznur oraz części odlewowe (jedna z nich wyraźnie wydłużona); wym.: 14 x 11,1 mm; w.: 0,745 g; nr inw.: MT/1912/291/A; wyd.: zabytek niepublikowany.



NN.472. Obv.: letter "M" (?), trace of the matrix; Rev.: illegible device or letter, surrounded by dots, trace of the matrix; rem.: partly destroyed by the removal of cord, retains cord channel and casting jets (one of them markedly elongated); dim.: 18 x 13 mm; wt.: 2.247 g; inv. no.: MT/1912/313/A; publ.: unpublished.

NN.472. Aw.: litera „M” (?), ślad stempla; Rew.: nieczytelny znak lub litera, otoczone punktami, ślad stempla; uw.: częściowo zniszczona na skutek oderwania sznura, zachowany kanał na sznur oraz części odlewowe (jedna z nich wyraźnie wydłużona); wym.: 18 x 13 mm; w.: 2,247 g; nr inw.: MT/1912/313/A; wyd.: zabytek niepublikowany.



- NN.473.** Obv.: letter "H", trace of the matrix; Rev.: letter "B", trace of the matrix; rem.: partly destroyed probably by the removal of cord, retains casting jets (one of them subrectangular); dim.: 15.6 x 10.8 mm; wt.: 1.598 g; inv. no.: MT/1921/13/A; publ.: unpublished.
- NN.473.** Aw.: litera „H”, ślad stempla; Rew.: litera „B”, ślad stempla; uw.: częściowo zniszczona prawdopodobnie na skutek oderwania sznura, zachowane części odlewowe (jedna z nich taśmowata); wym.: 15,6 x 10,8 mm; w.: 1,598 g; nr inw.: MT/1921/13/A; wyd.: zabytek niepublikowany.



- NN.474.** Obv.: letter "H", trace of the matrix; Rev.: letter "B", trace of the matrix; rem.: partly damaged by the removal of cord, retains cord channel and casting jets; dim.: 13 x 12.5 mm; wt.: 1.212 g; inv. no.: MT/1676/104/A; publ.: unpublished.
- NN.474.** Aw.: litera „H”, ślad stempla; Rew.: litera „B”, ślad stempla; uw.: częściowo uszkodzona na skutek oderwania sznura, zachowany kanał na sznur oraz części odlewowe; wym.: 13 x 12,5 mm; w.: 1,212 g; nr inw.: MT/1676/104/A; wyd.: zabytek niepublikowany.



- NN. 475.** Obv.: letter "H", trace of the matrix; Rev.: illegible, trace of the matrix; rem.: reverse partly destroyed by the removal of cord, retains cord channel and casting jets (one of them markedly elongated and subrectangular); dim.: 15.3 x 12.8 mm; wt.: 1.593 g; inv. no.: Cz/22/15; publ.: unpublished.
- NN. 475.** Aw.: litera „H”, ślad stempla; Rew.: nieczytelny, ślad stempla; uw.: rewers częściowo zniszczony na skutek oderwania sznura, zachowany kanał na sznur oraz części odlewowe (jedna z nich wyraźnie wydłużona i taśmowata); wym.: 15,3 x 12,8 mm; w.: 1,593 g; nr inw.: Cz/22/15; wyd.: zabytek niepublikowany.



- NN.476.** Obv.: letter "O", trace of the matrix; Rev.: letter "T", trace of the matrix; rem.: partly destroyed by the removal of cord, retains cord channel and casting jets (one of them markedly elongated); dim.: 13 x 12 mm; wt.: 0.958 g; inv. no.: MT/1676/119/A; publ.: unpublished.
- NN.476.** Aw.: litera „O”, ślad stempla; Rew.: litera „T”, ślad stempla; uw.: częściowo zniszczona na skutek oderwania sznura, zachowany kanał na sznur oraz części odlewowe (jedna z nich wyraźnie wydłużona); wym.: 13 x 12 mm; w.: 0,958 g; nr inw.: MT/1676/119/A; wyd.: zabytek niepublikowany.



NN.477. Obv.: fragment of letter „O” (?), enclosed by a line, trace of the matrix; Rev.: double-struck: letter „T”, enclosed by a line and fragment of illegible letter, traces of two matrices; rem.: partly damaged by the removal of cord, retains cord channel and casting jets (one of them markedly elongated); dim.: 15.7 x 13.5 mm; wt.: 1.957 g; inv. no.: Cz/14/15; publ.: unpublished.

NN.477. Aw.: fragment litery „O” (?), obwiedziony linią, ślad stempla; Rew.: podwójny odcisk: litera „T”, obwiedziona linią oraz fragment nieczytelnej litery, ślady dwóch stempli; uw.: częściowo uszkodzona na skutek oderwania sznura, zachowany kanał na sznur oraz części odlewowe (jedna z nich wyraźnie wydłużona); wym.: 15,7 x 13,5 mm; w.: 1,957 g; nr inw.: Cz/14/15; wyd.: Ozabytek niepublikowany.



NN.478. Obv.: letter “II”, surrounded by dots, trace of the matrix; Rev.: letter “P”, surrounded by dots, trace of the matrix; rem.: partly damaged by the removal of cord, retains cord channel and casting jets; dim.: 10.5 x 10.5 mm; wt.: 1.840 g; inv. no.: MT/1676/67/A; publ.: Bagińska, Piotrowski, Wołoszyn 2012 (eds.), Pl. I: 17: 1 – reverse only.

NN.478. Aw.: litera „II”, otoczona punktami, ślad stempla; Rew.: litera „P”, otoczona punktami, ślad stempla; uw.: częściowo uszkodzona na skutek oderwania sznura, zachowany kanał na sznur oraz części odlewowe; wym.: 10,5 x 10,5 mm; w.: 1,840 g; nr inw.: MT/1676/67/A; wyd.: Bagińska, Piotrowski, Wołoszyn 2012 (red.), Tabl. I: 17: 1 – tylko rewers.



NN.479. Obv.: letter “II”, enclosed by a line, trace of the matrix; Rev.: letter “P”, enclosed by a line, trace of the matrix; rem.: partly destroyed by the removal of cord, retains cord channel and casting jets (one of them markedly elongated); dim.: 17 x 14 mm; wt.: 1.486 g; inv. no.: MT/1912/326/A; publ.: unpublished.

NN.479. Aw.: litera „II”, obwiedziona linią, ślad stempla; Rew.: litera „P”, obwiedziona linią, ślad stempla; uw.: częściowo zniszczona na skutek oderwania sznura, zachowany kanał na sznur oraz części odlewowe (jedna z nich wyraźnie wydłużona); wym.: 17 x 14 mm; w.: 1,486 g; nr inw.: MT/1912/326/A; wyd.: zabytek niepublikowany.



NN.480. Obv.: letter “II”, trace of the matrix; Rev.: letter “T”, enclosed by a line, trace of the matrix; rem.: made from a piece of lead sheet folded in half (with the cord in between), retains casting jets (two of them markedly elongated); dim.: 16.6 x 10.3 mm; wt.: 1.938 g; inv. no.: MT/1912/90/A; publ.: unpublished.

NN.480. Aw.: litera „II”, ślad stempla; Rew.: litera „T”, obwiedziona linią, ślad stempla; uw.: uformowana poprzez złożenie na pół blaszki ołowianej (pomiędzy znajdował się sznur), zachowane części odlewowe (dwie z nich wyraźnie wydłużone); wym.: 16,6 x 10,3 mm; w.: 1,938 g; nr inw.: MT/1912/90/A; wyd.: zabytek niepublikowany.



- NN.481.** Obv.: letter "II", with dot at centre, enclosed by a line, trace of the matrix; Rev.: letter "T", enclosed by a line, trace of the matrix; rem.: partly destroyed by the removal of cord, retains cord channel and casting jets; dim.: 15.2 x 11.5 mm; wt.: 1.812 g; inv. no.: MT/1912/93/A; publ.: unpublished.
- NN.481.** Aw.: litera „II”, z punktem w centrum, obwiedziona linią, ślad stempla; Rew.: litera „T”, obwiedziona linią, ślad stempla; uw.: częściowo zniszczona na skutek oderwania sznura, zachowany kanał na sznur oraz części odlewowe; wym.: 15,2 x 11,5 mm; w.: 1,812 g; nr inw.: MT/1912/93/A; wyd.: zabytek niepublikowany.



- NN.482.** Obv.: letter "II" (?), with dot at centre, trace of the matrix; Rev.: letter "B", mirror image, trace of the matrix; rem.: reverse partly destroyed by the removal of cord, retains cord channel and casting jets (markedly elongated); dim.: 12.6 x 11 mm; wt.: 1.231 g; inv. no.: MT/1912/232/A; publ.: unpublished.
- NN.482.** Aw.: litera „II” (?), z punktem w centrum, ślad stempla; Rew.: litera „B”, lustrzane odbicie, ślad stempla; uw.: rewers częściowo zniszczony na skutek oderwania sznura, zachowany kanał na sznur oraz części odlewowe (wyraźnie wydłużone); wym.: 12,6 x 11 mm; w.: 1,231 g; nr inw.: MT/1912/232/A; wyd.: zabytek niepublikowany.



- NN.483.** Obv.: letter "II", enclosed by a line, trace of the matrix; Rev.: double-struck: enclosed by a line and evidence of another illegible impression, traces of two matrices; rem.: partly destroyed by the removal of cord, retains cord channel and casting jets (two of them markedly elongated); dim.: 14 x 10.8 mm; wt.: 1.233 g; inv. no.: MT/1912/210/A; publ.: unpublished.
- NN.483.** Aw.: litera „II”, obwiedziona linią, ślad stempla; Rew.: podwójny odcisk: nieczytelna forma, obwiedziona linią oraz ślad innego nieczytelnego odbicia, ślady dwóch stempli; uw.: częściowo zniszczona na skutek oderwania sznura, zachowany kanał na sznur oraz części odlewowe (dwie z nich wyraźnie wydłużone); wym.: 14 x 10,8 mm; w.: 1,233 g; nr inw.: MT/1912/210/A; wyd.: zabytek niepublikowany.



- NN.484.** Obv.: letter "II" (?), trace of the matrix; Rev.: illegible form, trace of the matrix; rem.: partly destroyed by the removal of cord, retains cord channel and casting jets (one of them markedly elongated and subrectangular); dim.: 12.5 x 11.3 mm; wt.: 0.934 g; inv. no.: MT/1921/35/A; publ.: unpublished.
- NN.484.** Aw.: litera „II” (?), ślad stempla; Rew.: nieczytelna forma, ślad stempla; uw.: częściowo zniszczona na skutek oderwania sznura, zachowany kanał na sznur oraz części odlewowe (jedna z nich wyraźnie wydłużona i taśmowata); wym.: 12,5 x 11,3 mm; w.: 0,934 g; nr inw.: MT/1921/35/A; wyd.: zabytek niepublikowany.



NN.485. Obv.: double-struck: letter “C”, enclosed by a line and evidence of linear border from another illegible impression, traces of two matrices; Rev.: double-struck: letter “T”, enclosed by a line and evidence of linear border from another illegible impression, traces of two matrices; rem.: partly damaged by the removal of cord, retains cord channel and casting jets; dim.: 17.9 x 12.9 mm; wt.: 2.016 g; inv. no.: Cz/21/15; publ.: unpublished.

NN.485. Aw.: podwójny odcisk: litera „C”, obwiedziona linią oraz ślad obwiedzenia linią od innego nieczytelnego odbicia, ślady dwóch stemppli; Rew.: podwójny odcisk: litera „T”, obwiedziona linią oraz ślad obwiedzenia linią od innego nieczytelnego odbicia, ślady dwóch stemppli; uw.: częściowo uszkodzona na skutek oderwania sznura, zachowany kanał na sznur oraz części odlewowe; wym.: 17,9 x 12,9 mm; w.: 2,016 g; nr inw.: Cz/21/15; wyd.: zabytek niepublikowany.



NN.486. Obv.: letter “C”, enclosed by a line, trace of the matrix; Rev.: letter “T”, enclosed by a line, trace of the matrix; rem.: partly destroyed by the removal of cord, retains cord channel and casting jets (two of them bent); dim.: 15.5 x 13 mm; wt.: 1.578 g; inv. no.: MT/1921/45/A; publ.: unpublished.

NN.486. Aw.: litera „C”, obwiedziona linią, ślad stempla; Rew.: litera „T”, obwiedziona linią, ślad stempla; uw.: częściowo zniszczona na skutek oderwania sznura, zachowany kanał na sznur oraz części odlewowe (dwie z nich zagięte); wym.: 15,5 x 13 mm; w.: 1,578 g; nr inw.: MT/1921/45/A; wyd.: zabytek niepublikowany.



NN.487. Obv.: letter “C”, trace of the matrix; Rev.: letter “T”, trace of the matrix; rem.: partly damaged by the removal of cord, retains cord channel and casting jets (one of them markedly elongated); dim.: 13.4 x 12.4 mm; wt.: 1.706 g; inv. no.: MT/1912/243/A; publ.: unpublished.

NN.487. Aw.: litera „C”, ślad stempla; Rew.: litera „T”, ślad stempla; uw.: częściowo uszkodzona na skutek oderwania sznura, zachowany kanał na sznur oraz części odlewowe (jedna z nich wyraźnie wydłużona); wym.: 13,4 x 12,4 mm; w.: 1,706 g; nr inw.: MT/1912/243/A; wyd.: zabytek niepublikowany.



NN.488. Obv.: letter “C”, trace of the matrix; Rev.: letter “T”, trace of the matrix; rem.: partly damaged by the removal of cord, retains cord channel and casting jets (two of them markedly elongated and bent); dim.: 13 x 10.5 mm; wt.: 1.351 g; inv. no.: MT/1676/115/A; publ.: unpublished.

NN.488. Aw.: litera „C”, ślad stempla; Rew.: litera „T”, ślad stempla; uw.: częściowo uszkodzona na skutek oderwania sznura, zachowany kanał na sznur oraz części odlewowe (dwie z nich wyraźnie wydłużone oraz zagięte); wym.: 13 x 10,5 mm; w.: 1,351 g; nr inw.: MT/1676/115/A; wyd.: zabytek niepublikowany.



- NN.489.** Obv.: letter "C", trace of the matrix; Rev.: letter "T", trace of the matrix; rem.: partly destroyed by the removal of cord, retains cord channel and casting jets; dim.: 15.2 x 12.8 mm; wt.: 1.489 g; inv. no.: MT/1676/132/A; publ.: unpublished.
- NN.489.** Aw.: litera „C”, ślad stempla; Rew.: litera „T”, ślad stempla; uw.: częściowo zniszczona na skutek oderwania sznura, zachowany kanał na sznur oraz części odlewowe; wym.: 15,2 x 12,8 mm; w.: 1,489 g; nr inw.: MT/1676/132/A; wyd.: zabytek niepublikowany.



- NN.490.** Obv.: letter "C", enclosed by beaded line, trace of the matrix; Rev.: fragment of letter "T" (?), trace of the matrix; rem.: reverse partly destroyed by the removal of cord, retains cord channel and casting jets (one of them markedly elongated and bent); dim.: 13.5 x 10.5 mm; wt.: 0.905 g; inv. no.: MT/1912/129/A; publ.: unpublished.
- NN.490.** Aw.: litera „C”, obwiedziona perełkową linią, ślad stempla; Rew.: fragment litery „T” (?), ślad stempla; uw.: rewers częściowo zniszczony na skutek oderwania sznura, zachowany kanał na sznur oraz części odlewowe (jedna z nich wyraźnie wydłużona i zagięta); wym.: 13,5 x 10,5 mm; w.: 0,905 g; nr inw.: MT/1912/129/A; wyd.: zabytek niepublikowany.



- NN.491.** Obv.: letter "C", enclosed by a line, trace of the matrix; Rev.: letter "T" (?), very poorly legible, enclosed by a line, trace of the matrix; rem.: obverse partly destroyed by the removal of cord, retains cord channel and casting jets; dim.: 16.6 x 14.5 mm; wt.: 1.455 g; inv. no.: MT/1912/322/A; publ.: unpublished.
- NN.491.** Aw.: litera „C”, obwiedziona linią, ślad stempla; Rew.: litera „T” (?), bardzo słabo czytelna, obwiedziona linią, ślad stempla; uw.: awers częściowo zniszczony na skutek oderwania sznura, zachowany kanał na sznur oraz części odlewowe; wym.: 16,6 x 14,5 mm; w.: 1,455 g; nr inw.: MT/1912/322/A; wyd.: zabytek niepublikowany.



- NN.492.** Obv.: double-struck: letter "C", enclosed by a line and evidence of another illegible impression, traces of two matrices; Rev.: double-struck: illegible device or letter, enclosed by a line and evidence of another illegible impression, traces of two matrices; rem.: reverse partly destroyed by the removal of cord, retains cord channel and casting jets (one of them markedly elongated, one of them partly bent); dim.: 17.3 x 14.3 mm; wt.: 1.978 g; inv. no.: MT/1676/91/A; publ.: unpublished.
- NN.492.** Aw.: podwójny odcisk: litera „C”, obwiedziona linią oraz ślad innego nieczytelnego odbicia, ślady dwóch stempli; Rew.: podwójny odcisk: nieczytelny znak lub litera, obwiedzone linią oraz ślad innego nieczytelnego odbicia, ślady dwóch stempli; uw.: rewers częściowo zniszczony na skutek oderwania sznura, zachowany kanał na sznur oraz części odlewowe (jedna z nich wyraźnie wydłużona, jedna częściowo zagięta); wym.: 17,3 x 14,3 mm; w.: 1,978 g; nr inw.: MT/1676/91/A; wyd.: zabytek niepublikowany.



NN.493. Obv.: letter “C”, enclosed by a line, trace of the matrix; Rev.: illegible, evidence of linear border, trace of the matrix; rem.: partly destroyed by the removal of cord, retains cord channel and casting jets (two of them markedly elongated); dim.: 17 x 15.4 mm; wt.: 2.051 g; inv. no.: MT/1912/269/A; publ.: unpublished.

NN.493. Aw.: litera „C”, obwiedziona linią, ślad stempla; Rew.: nieczytelny, ślad obwiedzenia linią, ślad stempla; uw.: częściowo zniszczona na skutek oderwania sznura, zachowany kanał na sznur oraz części odlewowe (dwie z nich wyraźnie wydłużone); wym.: 17 x 15,4 mm; w.: 2,051 g; nr inw.: MT/1912/269/A; wyd.: zabytek niepublikowany.



NN.494. Obv.: letter “C” (?), trace of the matrix; Rev.: evidence of linear border from illegible impression, trace of the matrix; rem.: partly destroyed by the removal of cord, retains cord channel and casting jets; dim.: 13 x 11.9 mm; wt.: 1.158 g; inv. no.: MT/1912/116/A; publ.: unpublished.

NN.494. Aw.: litera „C” (?), ślad stempla; Rew.: ślad obwiedzenia linią od nieczytelnego odbicia, ślad stempla; uw.: częściowo zniszczona na skutek oderwania sznura, zachowany kanał na sznur oraz części odlewowe; wym.: 13 x 11,9 mm; w.: 1,158 g; nr inw.: MT/1912/116/A; wyd.: zabytek niepublikowany.



NN.495. Obv.: double-struck: letter “T” and evidence of another illegible impression, traces of two matrices; Rev.: double-struck: ligature “G” and evidence of another illegible impression, traces of two matrices; rem.: partly destroyed by the removal of cord, retains cord channel and casting jets; dim.: 16,7 x 14,1 mm; wt.: 1,458 g; inv. no.: MT/1912/170/A; publ.: unpublished.

NN.495. Aw.: podwójny odcisk: litera „T” oraz ślad innego nieczytelnego odbicia, ślady dwóch stempli; Rew.: podwójny odcisk: ligatura „G” oraz ślad innego nieczytelnego odbicia, ślady dwóch stempli; uw.: częściowo zniszczona na skutek oderwania sznura, zachowany kanał na sznur oraz części odlewowe; wym.: 16,7 x 14,1 mm; w.: 1,458 g; nr inw.: MT/1912/170/A; wyd.: zabytek niepublikowany.



NN.496. Obv.: letter “T”, trace of the matrix; Rev.: ligature “G”, trace of the matrix; rem.: partly damaged by the removal of cord, retains cord channel and casting jets (three of them markedly elongated, one of them bent); dim.: 13.5 x 12.7 mm; wt.: 1.904 g; inv. no.: MT/1912/132/A; publ.: unpublished.

NN.496. Aw.: litera „T”, ślad stempla; Rew.: ligatura „G”, ślad stempla; uw.: częściowo uszkodzona na skutek oderwania sznura, zachowany kanał na sznur oraz części odlewowe (trzy z nich wyraźnie wydłużone, jedna z nich zagięta); wym.: 13,5 x 12,7 mm; w.: 1,904 g; nr inw.: MT/1912/132/A; wyd.: zabytek niepublikowany.



NN.497. Obv.: letter "T", trace of the matrix; Rev.: letter "II", trace of the matrix; rem.: partly damaged by the removal of cord, retains cord channel and casting jets; dim.: 14 x 11 mm; wt.: 1.951 g; inv. no.: MT/1912/125/A; publ.: unpublished.

NN.497. Aw.: litera „T”, ślad stempla; Rew.: litera „II”, ślad stempla; uw.: częściowo uszkodzona na skutek oderwania sznura, zachowany kanał na sznur oraz części odlewowe; wym.: 14 x 11 mm; w.: 1,951 g; nr inw.: MT/1912/125/A; wyd.: zabytek niepublikowany.



NN.498. Obv.: letter "T", enclosed by a line, trace of the matrix; Rev.: letter "A", enclosed by a line, trace of the matrix; rem.: reverse partly destroyed by the removal of cord, retains cord channel and casting jets (one of them markedly elongated and subrectangular); dim.: 14.3 x 11 mm; wt.: 1.325 g; inv. no.: MT/1704/64/A; publ.: unpublished.

NN.498. Aw.: litera „T”, obwiedziona linią, ślad stempla; Rew.: litera „A”, obwiedziona linią, ślad stempla; uw.: rewers częściowo zniszczony na skutek oderwania sznura, zachowany kanał na sznur oraz części odlewowe (jedna z nich wyraźnie wydłużona i taśmowata); wym.: 14,3 x 11 mm; w.: 1,325 g; nr inw.: MT/1704/64/A; wyd.: zabytek niepublikowany.



NN.499. Obv.: letter "T", enclosed by a line, trace of the matrix; Rev.: letter "A", enclosed by a line, trace of the matrix; rem.: partly destroyed by the removal of cord, retains cord channel and casting jets; dim.: 15.4 x 13.7 mm; wt.: 1.532 g; inv. no.: MT/1676/106/A; publ.: unpublished.

NN.499. Aw.: litera „T”, obwiedziona linią, ślad stempla; Rew.: litera „A”, obwiedziona linią, ślad stempla; uw.: częściowo zniszczona na skutek oderwania sznura, zachowany kanał na sznur oraz części odlewowe; wym.: 15,4 x 13,7 mm; w.: 1,532 g; nr inw.: MT/1676/106/A; wyd.: zabytek niepublikowany.



NN.500. Obv.: letter "T", enclosed by a line, trace of the matrix; Rev.: illegible device or letter, trace of the matrix; rem.: made from a piece of lead sheet folded in half (with the cord in between); dim.: 14 x 9 mm; wt.: 0.987 g; inv. no.: MT/1921/32/A; publ.: unpublished.

NN.500. Aw.: litera „T”, obwiedziona linią, ślad stempla; Rew.: nieczytelny znak lub litera, ślad stempla; uw.: uformowana poprzez złożenie na pół blaszki ołowianej (pomiędzy znajdował się sznur); wym.: 14 x 9 mm; w.: 0,987 g; nr inw.: MT/1921/32/A; wyd.: zabytek niepublikowany.



NN.501. Obv.: double-struck: letter "T", poorly legible and illegible devices or letters, traces of two matrices; Rev.: illegible form, trace of the matrix; rem.: partly damaged by the removal of cord, retains cord channel and casting jets; dim.: 18 x 16 mm; wt.: 1.685 g; inv. no.: MT/1912/319/A; publ.: unpublished.

NN.501. Aw.: podwójny odcisk: litera „T”, słabo czytelna oraz nieczytelne znaki lub litery, ślady dwóch stempli; Rew.: nieczytelna forma, ślad stempla; uw.: częściowo uszkodzona na skutek oderwania sznura, zachowany kanał na sznur oraz części odlewowe; wym.: 18 x 16 mm; w.: 1,685 g; nr inw.: MT/1912/319/A; wyd.: zabytek niepublikowany.



NN.502. Obv.: letter "T", enclosed by a line, traces of two matrices; Rev.: double-struck: illegible form, with dot, enclosed by a line and evidence of linear border from another illegible impression, traces of two matrices; rem.: partly damaged by the removal of cord, retains cord channel and casting jets; dim.: 17.2 x 13 mm; wt.: 1.543 g; inv. no.: MT/1676/105/A; publ.: unpublished.

NN.502. Aw.: litera „T”, obwiedziona linią, ślady dwóch stempli; Rew.: podwójny odcisk: nieczytelna forma, z punktem, obwiedziona linią oraz ślad obwiedzenia linią od innego nieczytelnego odbicia, ślady dwóch stempli; uw.: częściowo uszkodzona na skutek oderwania sznura, zachowany kanał na sznur oraz części odlewowe; wym.: 17,2 x 13 mm; w.: 1,543 g; nr inw.: MT/1676/105/A; wyd.: zabytek niepublikowany.



NN.503. Obv.: letter "T" (?), trace of the matrix; Rev.: illegible form, with dot, trace of the matrix; rem.: reverse partly destroyed by the removal of cord, retains cord channel and casting jets (one of them markedly elongated and subrectangular); dim.: 13 x 12.1 mm; wt.: 2.344 g; inv. no.: MT/1912/273/A; publ.: unpublished.

NN.503. Aw.: litera „T” (?), ślad stempla; Rew.: nieczytelna forma, z punktem, ślad stempla; uw.: rewers częściowo zniszczony na skutek oderwania sznura, zachowany kanał na sznur oraz części odlewowe (jedna z nich wyraźnie wydłużona i taśmowata); wym.: 13 x 12,1 mm; w.: 2,344 g; nr inw.: MT/1912/273/A; wyd.: zabytek niepublikowany.



NN.504. Obv.: letter "T", trace of the matrix; Rev.: illegible, trace of the matrix; rem.: reverse partly destroyed by the removal of cord, retains cord channel and casting jets (two of them markedly elongated, one of them bent); dim.: 14 x 10 mm; wt.: 1.160 g; inv. no.: MT/1912/223/A; publ.: unpublished.

NN.504. Aw.: litera „T”, ślad stempla; Rew.: nieczytelny, ślad stempla; uw.: rewers częściowo zniszczony na skutek oderwania sznura, zachowany kanał na sznur oraz części odlewowe (dwie z nich wyraźnie wydłużone, jedna z nich zagięta); wym.: 14 x 10 mm; w.: 1,160 g; nr inw.: MT/1912/223/A; wyd.: zabytek niepublikowany.



NN.505. Obv.: letter “T” (?), poorly legible, trace of the matrix; Rev.: illegible, trace of the matrix; rem.: partly damaged by the removal of cord, retains cord channel and casting jets; dim.: 14 x 13 mm; wt.: 1.360 g; inv. no.: MT/1704/79/A; publ.: unpublished.

NN.505. Aw.: litera „T” (?), słabo czytelna, ślad stempla; Rew.: nieczytelny, ślad stempla; uw.: częściowo uszkodzona na skutek oderwania sznura, zachowany kanał na sznur oraz części odlewowe; wym.: 14 x 13 mm; w.: 1,360 g; nr inw.: MT/1704/79/A; wyd.: zabytek niepublikowany.



NN.506. Obv.: letter “T” (?), very poorly legible, trace of the matrix; Rev.: illegible, trace of the matrix; rem.: obverse partly destroyed by the removal of cord, retains cord channel and casting jets (one of them markedly elongated and subrectangular); dim.: 15.7 x 12.4 mm; wt.: 1.337 g; inv. no.: MT/1912/212/A; publ.: unpublished.

NN.506. Aw.: litera „T” (?), bardzo słabo czytelna, ślad stempla; Rew.: nieczytelny, ślad stempla; uw.: awers częściowo zniszczony na skutek oderwania sznura, zachowany kanał na sznura oraz części odlewowe (jedna z nich wyraźnie wydłużona i taśmowata); wym.: 15,7 x 12,4 mm; w.: 1,337 g; nr inw.: MT/1912/212/A; wyd.: zabytek niepublikowany.



NN.507. Obv.: letter “Y”, trace of the matrix; Rev.: letter “III”, trace of the matrix; rem.: partly damaged by the removal of cord, retains cord channel and casting jets; dim.: 16.3 x 12.8 mm; wt.: 1.516 g; inv. no.: MT/1912/274/A; publ.: unpublished.

NN.507. Aw.: litera „Y”, ślad stempla; Rew.: litera „III”, ślad stempla; uw.: częściowo uszkodzona na skutek oderwania sznura, zachowany kanał na sznur oraz części odlewowe; wym.: 16,3 x 12,8 mm; w.: 1,516 g; nr inw.: MT/1912/274/A; wyd.: zabytek niepublikowany.



NN.508. Obv.: letter “θ”, poorly legible, trace of the matrix; Rev.: ligature “Ϟ”, enclosed by a line, trace of the matrix; rem.: partly bent, partly destroyed by the removal of cord, retains cord channel and casting jets; dim.: 14 x 11.4 mm; wt.: 1.235 g; inv. no.: Cz/48/15; publ.: unpublished.

NN.508. Aw.: litera „θ”, słabo czytelna, ślad stempla; Rew.: ligatura „Ϟ”, ślad stempla; uw.: częściowo zagięta, częściowo zniszczona na skutek oderwania sznura, zachowany kanał na sznur oraz części odlewowe; wym.: 14 x 11,4 mm; w.: 1,235 g; nr inw.: Cz/48/15; wyd.: zabytek niepublikowany.



NN.509. Obv.: letter “Φ”, enclosed by a line, trace of the matrix; Rev.: letter “Ϝ” (?), enclosed by a line, trace of the matrix; rem.: partly destroyed by the removal of cord, retains cord channel and casting jets (one of them markedly elongated and subrectangular); dim.: 15 x 12 mm; wt.: 1.061 g; inv. no.: Cz/32/15; publ.: unpublished.

NN.509. Aw.: litera „Φ”, obwiedziona linią, ślad stempla; Rew.: litera „Ϝ” (?), obwiedziona linią, ślad stempla; uw.: częściowo zniszczona na skutek oderwania sznura, zachowany kanał na sznur oraz części odlewowe (jedna z nich wydłużona i taśmowata); wym.: 15 x 12 mm; w.: 1,061 g; nr inw.: Cz/32/15; wyd.: zabytek niepublikowany.



NN.510. Obv.: letter “Φ”, with forked stem, trace of the matrix; Rev.: illegible device or letter, trace of the matrix; rem.: partly destroyed by the removal of cord, retains cord channel and casting jets (markedly elongated, one of them bent); dim.: 16 x 14 mm; wt.: 3,067 g; inv. no.: Cz/9/15; publ.: unpublished.

NN.510. Aw.: litera „Φ”, z rozdwojoną nóżką, ślad stempla; Rew.: nieczytelny znak lub litera, ślad stempla; uw.: częściowo zniszczona na skutek oderwania sznura, zachowany kanał na sznur oraz części odlewowe (wyraźnie wydłużone, jedna z nich zagięta); wym.: 16 x 14 mm; w.: 3,067 g; nr inw.: Cz/9/15; wyd.: zabytek niepublikowany.



NN.511. Obv.: letter “Φ”, with forked stem, trace of the matrix; Rev.: illegible form, trace of the matrix; rem.: partly destroyed by the removal of cord, retains cord channel and casting jets (markedly elongated); dim.: 16.3 x 15 mm; wt.: 2.439 g; inv. no.: MT/1912/335/A; publ.: unpublished.

NN.511. Aw.: litera „Φ”, z rozdwojoną nóżką, ślad stempla; Rew.: nieczytelna forma, ślad stempla; uw.: częściowo zniszczona na skutek oderwania sznura, zachowany kanał na sznur oraz części odlewowe (wyraźnie wydłużone); wym.: 16,3 x 15 mm; w.: 2,439 g; nr inw.: MT/1912/335/A; wyd.: zabytek niepublikowany.



NN.512. Obv.: letter “Φ”, with forked stem (?), trace of the matrix; Rev.: illegible, trace of the matrix; rem.: partly bent, partly damaged by the removal of cord, retains cord channel and casting jets; dim.: 15 x 14.6 mm; wt.: 2.638 g; inv. no.: Cz/10/15; publ.: unpublished.

NN.512. Aw.: litera „Φ”, z rozdwojoną nóżką (?), ślad stempla; Rew.: nieczytelny, ślad stempla; uw.: częściowo zagięta, częściowo uszkodzona na skutek oderwania sznura, zachowany kanał na sznur oraz części odlewowe; wym.: 15 x 14,6 mm; w.: 2,638 g; nr inw.: Cz/10/15; wyd.: zabytek niepublikowany.



NN.513. Obv.: letter “Φ”, trace of the matrix; Rev.: illegible device or letter, trace of the matrix; rem.: partly destroyed by the removal of cord, retains cord channel and casting jets; dim.: 19 x 12 mm; wt.: 1.816 g; inv. no.: MT/1912/23/A; publ.: unpublished.

NN.513. Aw.: litera „Φ”, ślad stempla; Rew.: nieczytelny znak lub litera, ślad stempla; uw.: częściowo zniszczona na skutek oderwania sznura, zachowany kanał na sznur oraz części odlewowe; wym.: 19 x 12 mm; w.: 1,816 g; nr inw.: MT/1912/23/A; wyd.: zabytek niepublikowany.



NN.514. Obv.: letter “Φ” (?), trace of the matrix; Rev.: illegible device or letter, trace of the matrix; rem.: partly destroyed by the removal of cord, retains cord channel and casting jets (markedly elongated); dim.: 15 x 14.6 mm; wt.: 2.043 g; inv. no.: MT/1912/209/A; publ.: unpublished.

NN.514. Aw.: litera „Φ” (?), ślad stempla; Rew.: nieczytelny znak lub litera, ślad stempla; uw.: częściowo zniszczona na skutek oderwania sznura, zachowany kanał na sznur oraz części odlewowe (wyraźnie wydłużone); wym.: 15 x 14,6 mm; w.: 2,043 g; nr inw.: MT/1912/209/A; wyd.: zabytek niepublikowany.



NN.515. Obv.: letter “Φ” (?), very poorly legible, trace of the matrix; Rev.: illegible, trace of the matrix; rem.: partly destroyed by the removal of cord, retains cord channel and casting jets (markedly elongated); dim.: 20 x 15.7 mm; wt.: 3.220 g; inv. no.: MT/1912/251/A; publ.: unpublished.

NN.515. Aw.: litera „Φ” (?), bardzo słabo czytelna, ślad stempla; Rew.: nieczytelny, ślad stempla; uw.: częściowo zniszczona na skutek oderwania sznura, zachowany kanał na sznur oraz części odlewowe (wyraźnie wydłużone); wym.: 20 x 15,7 mm; w.: 3,220 g; nr inw.: MT/1912/251/A; wyd.: zabytek niepublikowany.



NN.516. Obv.: letter “X” (?), with two dots between arms, enclosed by a line, trace of the matrix; Rev.: letter “Ч” (?), with three dots between arms, enclosed by a line, trace of the matrix; rem.: partly destroyed by the removal of cord, retains cord channel and casting jets (one of them markedly elongated); dim.: 15.3 x 10 mm; wt.: 1.547 g; inv. no.: MT/1676/101/A; publ.: unpublished.

NN.516. Aw.: litera „X” (?), z dwoma punktami między ramionami, obwiedziona linią, ślad stempla; Rew.: litera „Ч” (?), z trzema punktami między ramionami, obwiedziona linią, ślad stempla; uw.: częściowo zniszczona na skutek oderwania sznura, zachowany kanał na sznur oraz części odlewowe (jedna z nich wyraźnie wydłużona); wym.: 15,3 x 10 mm; w.: 1,547 g; nr inw.: MT/1676/101/A; wyd.: zabytek niepublikowany.



NN.517. Obv.: letter "X", enclosed by a line, trace of the matrix; Rev.: letter "B", enclosed by a line, trace of the matrix; rem.: partly bent, partly destroyed by the removal of cord, retains cord channel and casting jets; dim.: 18 x 10.5 mm; wt.: 1.126 g; inv. no.: MT/1676/124/A; publ.: unpublished.

NN.517. Aw.: litera „X”, obwiedziona linią, ślad stempla; Rew.: litera „B”, obwiedziona linią, ślad stempla; uw.: częściowo zagięta, częściowo zniszczona na skutek oderwania sznura, zachowany kanał na sznur oraz części odlewowe; wym.: 18 x 10,5 mm; w.: 1,126 g; nr inw.: MT/1676/124/A; wyd.: zabytek niepublikowany.



NN.518. Obv.: letter "X" (?), trace of the matrix; Rev.: letter "B" (?), trace of the matrix; rem.: partly destroyed by the removal of cord, retains cord channel and casting jets (one of them markedly elongated); dim.: 14.6 x 13 mm; wt.: 1.854 g; inv. no.: MT/1912/242/A; publ.: unpublished.

NN.518. Aw.: litera „X” (?) ślad stempla; Rew.: litera „B” (?) ślad stempla; uw.: częściowo zniszczona na skutek oderwania sznura, zachowany kanał na sznur oraz części odlewowe (jedna z nich wyraźnie wydłużona); wym.: 14,6 x 13 mm; w.: 1,854 g; nr inw.: MT/1912/242/A; wyd.: zabytek niepublikowany.



NN.519. Obv.: letter "X", trace of the matrix; Rev.: illegible device or letter, trace of the matrix; rem.: made from a piece of lead sheet folded in half (with the cord in between), retains casting jets (one of them markedly elongated and bent); dim.: 14 x 12.5 mm; wt.: 1.475 g; inv. no.: MT/1912/114/A; publ.: unpublished.

NN.519. Aw.: litera „X”, ślad stempla; Rew.: nieczytelny znak lub litera, ślad stempla; uw.: uformowana przez złożenie na pół blaszki ołowianej (pomiędzy znajdował się sznur), zachowane części odlewowe (jedna z nich wyraźnie wydłużona i zagięta); wym.: 14 x 12,5 mm; w.: 1,475 g; nr inw.: MT/1912/114/A; wyd.: zabytek niepublikowany.



NN.520. Obv.: ligature "G", trace of the matrix; Rev.: letter "II", trace of the matrix; rem.: partly destroyed by the removal of cord, retains cord channel and casting jets (two of them markedly elongated); dim.: 14 x 12 mm; wt.: 1.318 g; inv. no.: MT/1912/278/A; publ.: unpublished.

NN.520. Aw.: ligatura „G”, ślad stempla; Rew.: litera „II”, ślad stempla; uw.: częściowo zniszczona na skutek oderwania sznura, zachowany kanał na sznur oraz części odlewowe (dwie z nich wyraźnie wydłużone); wym.: 14 x 12 mm; w.: 1,318 g; nr inw.: MT/1912/278/A; wyd.: zabytek niepublikowany.



NN.521. Obv.: ligature “G̃”, trace of the matrix; Rev.: letter “II”, trace of the matrix; rem.: obverse partly destroyed by the removal of cord, retains cord channel and casting jets (one of them bent); dim.: 13.6 x 10.7 mm; wt.: 1.571 g; inv. no.: MT/1912/312/A; publ.: unpublished.

NN.521. Aw.: ligatura „G̃”, ślad stempla; Rew.: litera „II”, ślad stempla; uw.: awers częściowo zniszczony na skutek oderwania sznura, zachowany kanał na sznur oraz części odlewowe (jedna z nich zagięta); wym.: 13,6 x 10,7 mm; w.: 1,571 g; nr inw.: MT/1912/312/A; wyd.: zabytek niepublikowany.



NN.522. Obv.: letter “II”, trace of the matrix; Rev.: letter “III”, trace of the matrix; rem.: partly destroyed by the removal of cord, retains cord channel and casting jets (one of them bent); dim.: 12.2 x 11.5 mm; wt.: 0.964 g; inv. no.: MT/1676/110/A; publ.: unpublished.

NN.522. Aw.: litera „II”, ślad stempla; Rew.: litera „III”, ślad stempla; uw.: częściowo zniszczona na skutek oderwania sznura, zachowany kanał na sznur oraz części odlewowe (jedna z nich zagięta); wym.: 12,2 x 11,5 mm; w.: 0,964 g; nr inw.: MT/1676/110/A; wyd.: zabytek niepublikowany.



NN.523. Obv.: letter “II”, mirror image, enclosed by a line, trace of the matrix; Rev.: letter “B”, enclosed by a line, trace of the matrix; rem.: partly destroyed by the removal of cord, retains cord channel and casting jets (markedly elongated, one of them bent); dim.: 14 x 12.2 mm; wt.: 1.465 g; inv. no.: MT/1912/96/A; publ.: unpublished.

NN.523. Aw.: litera „II”, lustrzane odbicie, obwiedziona linią, ślad stempla; Rew.: litera „B”, obwiedziona linią, ślad stempla; uw.: częściowo zniszczona na skutek oderwania sznura, zachowany kanał na sznur oraz części odlewowe (wyraźnie wydłużone, jedna z nich zagięta); wym.: 14 x 12,2 mm; w.: 1,465 g; nr inw.: MT/1912/96/A; wyd.: zabytek niepublikowany.



NN.524. Obv.: letter “II”, mirror image, enclosed by a line, trace of the matrix; Rev.: letter „B”, enclosed by a line, trace of the matrix; rem.: partly damaged by the removal of cord, retains cord channel and casting jets (one of them markedly elongated); wym.: 15.5 x 9.2 mm; w.: 1.253 g; nr inw.: MT/1929/1/A; publ.: unpublished.

NN.524. Aw.: litera „II”, lustrzane odbicie, obwiedziona linią, ślad stempla; Rew.: litera „B”, obwiedziona linią, ślad stempla; uw.: częściowo uszkodzona na skutek oderwania sznura, zachowany kanał na sznur oraz części odlewowe (jedna z nich wyraźnie wydłużona); wym.: 15,5 x 9,2 mm; w.: 1,253 g; nr inw.: MT/1929/1/A; wyd.: zabytek niepublikowany.



NN.525. Obv.: letter “I”, trace of the matrix; Rev.: letter “B” (?), trace of the matrix; rem.: reverse partly destroyed by the removal of cord, retains cord channel and casting jets; dim.: 16.8 x 15.5 mm; wt.: 2.7511 g; inv. no.: MT/1912/29/A; publ.: unpublished.

NN.525. Aw.: litera „I”, ślad stempla; Rew.: litera „B” (?), ślad stempla; uw.: rewers częściowo zniszczony na skutek oderwania sznura, zachowany kanał na sznur oraz części odlewowe; wym.: 16,8 x 15,5 mm; w.: 2,7511 g; nr inw.: MT/1912/29/A; wyd.: zabytek niepublikowany.



NN.526. Obv.: letter “I”, mirror image, enclosed by a line, trace of the matrix; Rev.: letter “IO”, enclosed by a line, trace of the matrix; rem.: partly destroyed by the removal of cord, retains cord channel and casting jets (one of them markedly elongated); dim.: 16 x 12.5 mm; wt.: 2.113 g; inv. no.: MT/1676/7/A; publ.: unpublished.

NN.526. Aw.: litera „I”, lustrzane odbicie, obwiedziona linią, ślad stempla; Rew.: litera „IO,” obwiedziona linią, ślad stempla; uw.: częściowo zniszczona na skutek oderwania sznura, zachowany kanał na sznur oraz części odlewowe (jedna z nich wyraźnie wydłużone); wym.: 16 x 12,5 mm; w.: 2,113 g; nr inw.: MT/1676/7/A; wyd.: zabytek niepublikowany.



NN.527. Obv.: letter “I”, trace of the matrix; Rev.: illegible form, trace of the matrix; rem.: reverse partly destroyed by the removal of cord, retains cord channel and casting jets; dim.: 15 x 15 mm; wt.: 2.436 g; inv. no.: MT/1912/252/A; publ.: unpublished.

NN.527. Aw.: litera „I”, ślad stempla; Rew.: nieczytelna forma, ślad stempla; uw.: rewers częściowo zniszczony na skutek oderwania sznura, zachowany kanał na sznur oraz części odlewowe; wym.: 15 x 15 mm; w.: 2,436 g; nr inw.: MT/1912/252/A; wyd.: zabytek niepublikowany.



NN.528. Obv.: letter “I”, trace of the matrix; Rev.: illegible, trace of the matrix; rem.: retains cord channel and casting jets; dim.: 15 x 10.5 mm; wt.: 1.462 g; inv. no.: Cz/43/15; publ.: unpublished.

NN.528. Aw.: litera „I”, ślad stempla; Rew.: nieczytelny, ślad stempla; uw.: zachowany kanał na sznur oraz części odlewowe; wym.: 15 x 10,5 mm; w.: 1,462 g; nr inw.: Cz/43/15; wyd.: zabytek niepublikowany.



NN.529. Obv.: letter “Ч” (?), with three dots, enclosed by a line, trace of the matrix; Rev.: letter “Ч” (?), with a dot, trace of the matrix; rem.: partly destroyed by the removal of cord, retains cord channel and casting jets (markedly elongated, one of them bent); dim.: 15 x 13 mm; wt.: 2.283 g; inv. no.: MT/1676/118/A; publ.: unpublished.

NN.529. Aw.: litera „Ч” (?), z trzema punktami, obwiedziona linią, ślad stempla; Rew.: litera „Ч” (?), z punktem, ślad stempla; uw.: częściowo zniszczona na skutek oderwania sznura, zachowany kanał na sznur oraz części odlewowe (wyraźnie wydłużone, jedna z nich zagięta); wym.: 15 x 13 mm; w.: 2,283 g; nr inw.: MT/1676/118/A; wyd.: zabytek niepublikowany.



NN.530. Obv.: double-struck: letter “Ч”, with dots (?), enclosed by a line and evidence of linear border from another illegible impression, traces of two matrices; Rev.: double-struck: letter “Ђ”, enclosed by a line and evidence of linear border from another illegible impression, traces of two matrices; rem.: partly destroyed by the removal of cord, retains cord channel and casting jets (one of them subrectangular); dim.: 13.8 x 11.2 mm; wt.: 1.236 g; inv. no.: MT/1912/334/A; publ.: unpublished.

NN.530. Aw.: podwójny odcisk: litera „Ч”, z punktami (?), obwiedziona linią oraz ślad obwiedzenia linią od innego nieczytelnego odbicia, ślady dwóch stempli; Rew.: podwójny odcisk: litera „Ђ”, obwiedziona linią oraz ślad obwiedzenia linią od innego nieczytelnego odbicia, ślady dwóch stempli; uw.: częściowo zniszczona na skutek oderwania sznura, zachowany kanał na sznur oraz części odlewowe (jedna z nich taśmowata); wym.: 13,8 x 11,2 mm; w.: 1,236 g; nr inw.: MT/1912/334/A; wyd.: zabytek niepublikowany.



NN.531. Obv.: letter “Ч”, with three dots, enclosed by a line, trace of the matrix; Rev.: letter “Ђ”, enclosed by a line, trace of the matrix; rem.: reverse partly destroyed by the removal of cord, retains cord channel and casting jets (two of them bent); dim.: 15 x 11,4 mm; wt.: 2,025 g; inv. no.: MT/1912/149/A; publ.: unpublished.

NN.531. Aw.: litera „Ч”, z trzema punktami, obwiedziona linią, ślad stempla; Rew.: litera „Ђ”, obwiedziona linią, ślad stempla; uw.: rewers częściowo zniszczony na skutek oderwania sznura, zachowany kanał na sznur oraz części odlewowe (dwie z nich zagięte); wym.: 15 x 11,4 mm; w.: 2,025 g; nr inw.: MT/1912/149/A; wyd.: zabytek niepublikowany.



NN.532. Obv.: letter “Ч” (?), with two dots, enclosed by a line, trace of the matrix; Rev.: letter “Ђ” (?), enclosed by a line, trace of the matrix; rem.: partly destroyed by the removal of cord, retains cord channel and casting jets (one of them markedly elongated); dim.: 12 x 10.5 mm; wt.: 1.190 g; inv. no.: MT/1912/118/A; publ.: unpublished.

NN.532. Aw.: litera „Ч” (?), z dwoma punktami, obwiedziona linią, ślad stempla; Rew.: litera „Ђ” (?), obwiedziona linią, ślad stempla; uw.: częściowo zniszczona na skutek oderwania sznura, zachowany kanał na sznur oraz części odlewowe (jedna z nich wyraźnie wydłużona); wym.: 12 x 10,5 mm; w.: 1,190 g; nr inw.: MT/1912/118/A; wyd.: zabytek niepublikowany.



NN.533. Obv.: letter “C”, trace of the matrix; Rev.: letter “A”, trace of the matrix; rem.: obverse partly destroyed by the removal of cord, retains cord channel and casting jets; dim.: 15.4 x 12.3 mm; wt.: 1.536 g; inv. no.: MT/1912/193/A; publ.: unpublished.

NN.533. Aw.: litera „C”, ślad stempla; Rew.: litera „A”, ślad stempla; uw.: awers częściowo zniszczony na skutek oderwania sznura, zachowany kanał na sznur oraz części odlewowe; wym.: 15,4 x 12,3 mm; w.: 1,536 g; nr inw.: MT/1912/193/A; wyd.: zabytek niepublikowany.



NN.534. Obv.: letter “C”, trace of the matrix; Rev.: letter “A”, trace of the matrix; rem.: partly destroyed by the removal of cord, retains cord channel and casting jets (one of them markedly elongated); dim.: 12 x 11 mm; wt.: 1.043 g; inv. no.: MT/1912/228/A; publ.: unpublished.

NN.534. Aw.: litera „C”, ślad stempla; Rew.: litera „A”, ślad stempla; uw.: częściowo zniszczona na skutek oderwania sznura, zachowany kanał na sznur oraz części odlewowe (jedna z nich wyraźnie wydłużona); wym.: 12 x 11 mm; w.: 1,043 g; nr inw.: MT/1912/228/A; wyd.: zabytek niepublikowany.



NN.535. Obv.: letter “C” (?), with two dots, enclosed by a line, trace of the matrix; Rev.: double-struck: evidence of linear border and dot from another illegible impression, traces of two matrices; rem.: partly destroyed by the removal of cord, retains cord channel and casting jets; dim.: 13.6 x 12 mm; wt.: 1.612 g; inv. no.: MT/1676/55/A; publ.: unpublished.

NN.535. Aw.: litera „C” (?), z dwoma punktami, obwiedziona linią, ślad stempla; Rew.: podwójny odcisk: ślad obwiedzenia linią oraz punkt od innego nieczytelnego odbicia, ślady dwóch stempli; uw.: częściowo zniszczona na skutek oderwania sznura, zachowany kanał na sznur oraz części odlewowe; wym.: 13,6 x 12 mm; w.: 1,612 g; nr inw.: MT/1676/55/A; wyd.: zabytek niepublikowany.



NN.536. Obv.: letter “C”, with three (?) dots, trace of the matrix; Rev.: illegible device or letter, trace of the matrix; rem.: obverse partly damaged by the removal of cord, retains cord channel and casting jets (two of them markedly elongated); dim.: 14.8 x 12 mm; wt.: 1.390 g; inv. no.: MT/1676/66/A; publ.: unpublished.

NN.536. Aw.: litera „C”, z trzema (?) punktami, ślad stempla; Rew.: nieczytelny znak lub litera, ślad stempla; uw.: awers częściowo uszkodzony na skutek oderwania sznura, zachowany kanał na sznur oraz części odlewowe (dwie z nich wyraźnie wydłużone); wym.: 14,8 x 12 mm; w.: 1,390 g; nr inw.: MT/1676/66/A; wyd.: zabytek niepublikowany.



NN.537. Obv.: letter “III”, trace of the matrix; Rev.: illegible device or letter, trace of the matrix; rem.: partly destroyed by the removal of cord, retains cord channel and casting jets (markedly elongated, one of them bent); dim.: 17.8 x 15.7 mm; w.: 2,114 g; inv. no.: MT/1676/85/A; publ.: unpublished.

NN.537. Aw.: litera „III”, ślad stempla; Rew.: nieczytelny znak lub litera, ślad stempla; uw.: częściowo zniszczona na skutek oderwania sznura, zachowany kanał na sznur oraz części odlewowe (wyraźnie wydłużone, jedna z nich zagięta); wym.: 17,8 x 15,7 mm; w.: 2,114 g; nr inw.: MT/1676/85/A; wyd.: zabytek niepublikowany.



NN.538. Obv.: letter “III”, trace of the matrix; Rev.: letter “B”, trace of the matrix; rem.: partly destroyed by the removal of cord, retains cord channel and casting jets; dim.: 13.5 x 13.3 mm; wt.: 1.506 g; inv. no.: MT/1676/79/A; publ.: unpublished.

NN.538. Aw.: litera „III”, ślad stempla; Rew.: litera „B”, ślad stempla; uw.: częściowo uszkodzona na skutek oderwania sznura, zachowany kanał na sznur oraz części odlewowe; wym.: 13,5 x 13,3 mm; w.: 1,506 g; nr inw.: MT/1676/79/A; wyd.: zabytek niepublikowany.



NN.539. Obv.: letter “III”, enclosed by a line, trace of the matrix; Rev.: illegible; rem.: partly damaged by the removal of cord, retains cord channel and casting jets; dim.: 14.4 x 13 mm; wt.: 2.063 g; inv. no.: MT/1704/89/A; publ.: unpublished.

NN.539. Aw.: litera „III”, obwiedziona linią, ślad stempla; Rew.: nieczytelny; uw.: częściowo uszkodzona na skutek oderwania sznura, zachowany kanał na sznur oraz części odlewowe; wym.: 14,4 x 13 mm; w.: 2,063 g; nr inw.: MT/1704/89/A; wyd.: zabytek niepublikowany.



NN.540. Obv.: letter “B”, poorly legible, enclosed by a line, trace of the matrix; Rev.: letter “A”, enclosed by a line, trace of the matrix; rem.: reverse partly destroyed by the removal of cord, retains cord channel and casting jets; dim.: 14.8 x 13.4 mm; wt.: 1.521 g; inv. no.: MT/1912/83/A; publ.: Wołoszyn, Florkiewicz, Garbacz-Klempka 2016, Fig. 1: 10.

NN.540. Aw.: litera „B”, słabo czytelna, obwiedziona linią, ślad stempla; Rew.: litera „A”, obwiedziona linią, ślad stempla; uw.: rewers częściowo zniszczony na skutek oderwania sznura, zachowany kanał na sznur oraz części odlewowe; wym.: 14,8 x 13,4 mm; w.: 1,521 g; nr inw.: MT/1912/83/A; wyd.: Wołoszyn, Florkiewicz, Garbacz-Klempka 2016, Ryc. 1: 10.



NN.541. Obv.: letter “B” (?), enclosed by a line, trace of the matrix; Rev.: illegible device or letter, trace of the matrix; rem.: partly damaged by the removal of cord, retains cord channel and casting jets; dim.: 14 x 12.9 mm; wt.: 1.408 g; inv. no.: Cz/W/2013/722; publ.: unpublished.

NN.541. Aw.: litera „B” (?), obwiedziona linią, ślad stempla; Rew.: nieczytelny znak lub litera, ślad stempla; uw.: częściowo uszkodzona na skutek oderwania sznura, zachowany kanał na sznur oraz części odlewowe; wym.: 14 x 12,9 mm; w.: 1,408 g; nr inw.: Cz/W/2013/722; wyd.: zabytek niepublikowany.



NN.542. Obv.: letter “B”, enclosed by a line, poorly legible, trace of the matrix; Rev.: illegible form, enclosed by a line, trace of the matrix; rem.: partly destroyed by the removal of cord, retains cord channel and casting jets (one of them markedly elongated and bent); dim.: 16 x 14 mm; wt.: 2.128 g; inv. no.: Cz/30/15; publ.: unpublished.

NN.542. Aw.: litera „B”, obwiedziona linią, słabo czytelna, ślad stempla; Rew.: nieczytelna forma, obwiedziona linią, ślad stempla; uw.: częściowo uszkodzona na skutek oderwania sznura, zachowany kanał na sznur oraz części odlewowe (jedna z nich wyraźnie wydłużona i zagięta); wym.: 16 x 14 mm; w.: 2,128 g; nr inw.: Cz/30/15; wyd.: zabytek niepublikowany.



NN.543. Obv.: letter “B”, mirror image, with two dots (at left and right), trace of the matrix; Rev.: letter “A”, with dot at right, trace of the matrix; rem.: partly destroyed by the removal of cord, retains cord channel and casting jets (one of them markedly elongated); dim.: 17 x 11.5 mm; wt.: 1.143 g; inv. no.: MT/1912/87/A; publ.: unpublished.

NN.543. Aw.: litera „B”, lustrzane odbicie, z dwoma punktami (po lewej i prawej), ślad stempla; Rew.: litera „A”, z punktem po prawej, ślad stempla; uw.: częściowo zniszczona na skutek oderwania sznura, zachowany kanał na sznur oraz części odlewowe (jedna z nich wyraźnie wydłużona); wym.: 17 x 11,5 mm; w.: 1,143 g; nr inw.: MT/1912/87/A; wyd.: zabytek niepublikowany.



NN.544. Obv.: letter “B”, mirror image, trace of the matrix; Rev.: illegible device or letter, with dot, trace of the matrix; rem.: made from a piece of lead sheet folded in half (with the cord in between), retains casting jets; dim.: 15 x 12.4 mm; wt.: 2.138 g; inv. no.: MT/1912/214/A; publ.: unpublished.

NN.544. Aw.: litera „B”, lustrzane odbicie, ślad stempla; Rew.: nieczytelny znak lub litera, z punktem, ślad stempla; uw.: uformowana poprzez złożenie na pół blaszki ołowianej (pomiędzy znajdował się sznur), zachowane części odlewowe; wym.: 15 x 12,4 mm; w.: 2,138 g; nr inw.: MT/1912/214/A; wyd.: zabytek niepublikowany.



- NN.545.** Obv.: letter “B”, mirror image, with two dots (at left and right), enclosed by scored line, trace of the matrix; Rev.: illegible form, with two (?) dots, enclosed by scored line, trace of the matrix; rem.: obverse partly destroyed by the removal of cord, retains cord channel and casting jets; dim.: 11 x 9.2 mm; wt.: 0.987 g; inv. no.: MT/1912/164/A; publ.: unpublished.
- NN.545.** Aw.: litera „B”, lustrzane odbicie, z dwoma punktami (po lewej i prawej), obwiedziona karbowaną linią, ślad stempla; Rew.: nieczytelna forma, z dwoma (?) punktami, obwiedziona karbowaną linią, ślad stempla; uw.: awers częściowo uszkodzony na skutek oderwania sznura, zachowany kanał na sznur oraz części odlewowe; wym.: 11 x 9,2 mm; w.: 0,987 g; nr inw.: MT/1912/164/A; wyd.: zabytek niepublikowany.



- NN.546.** Obv.: letter “B” (?), with dot, poorly legible, trace of the matrix; Rev.: illegible, trace of the matrix; rem.: partly destroyed probably by the removal of cord, retains cord channel and casting jets (one of them markedly elongated and subrectangular); dim.: 13 x 9.5 mm; wt.: 1.334 g; inv. no.: MT/1912/206/A; publ.: unpublished.
- NN.546.** Aw.: litera „B” (?), z punktem, słabo czytelna, ślad stempla; Rew.: nieczytelny, ślad stempla; uw.: częściowo zniszczona na skutek oderwania sznura, zachowany kanał na sznur oraz części odlewowe (jedna z nich wyraźnie wydłużona i taśmowata); wym.: 13 x 9,5 mm; w.: 1,334 g; nr inw.: MT/1912/206/A; wyd.: zabytek niepublikowany.



- NN.547.** Obv.: letter “IO”, enclosed by a line, trace of the matrix; Rev.: letter “A”, enclosed by a line, trace of the matrix; rem.: partly damaged by the removal of cord, retains cord channel and casting jets (one of them bent); dim.: 17 x 14 mm; wt.: 1.885 g; inv. no.: MT/1676/99/A; publ.: unpublished.
- NN.547.** Aw.: litera „IO”, obwiedziona linią, ślad stempla; Rew.: litera „A”, obwiedziona linią, ślad stempla; uw.: częściowo uszkodzona na skutek oderwania sznura, zachowany kanał na sznur oraz części odlewowe (jedna z nich zagięta); wym.: 17 x 14 mm; w.: 1,885 g; nr inw.: MT/1676/99/A; wyd.: zabytek niepublikowany.



- NN.548.** Obv.: letter “A”, enclosed by a line, trace of the matrix; Rev.: illegible, trace of the matrix; rem.: partly destroyed, retains casting jets; dim.: 9.2 x 9 mm; wt.: 0.355 g; inv. no.: MT/1912/221/A; publ.: unpublished.
- NN.548.** Aw.: litera „A”, obwiedziona linią, ślad stempla; Rew.: nieczytelny, ślad stempla; uw.: częściowo zniszczona, zachowane części odlewowe; wym.: 9,2 x 9 mm; w.: 0,355 g; nr inw.: MT/1912/221/A; wyd.: zabytek niepublikowany.



- NN.549.** Obv.: letter “Ψ”, enclosed by a line, trace of the matrix; Rev.: double-struck: letter “Ψ” (?), enclosed by a line and evidence of linear border from another illegible impression, traces of two matrices; rem.: obverse partly destroyed by the removal of cord, retains cord channel and casting jets; dim.: 15.9 x 14 mm; wt.: 2.023 g; inv. no.: MT/1912/22/A; publ.: unpublished.
- NN.549.** Aw.: litera „Ψ”, obwiedziona linią, ślad stempla; Rew.: podwójny odcisk: litera „Ψ” (?), obwiedziona linią oraz ślad obwiedzenia linią od innego nieczytelnego odbicia, ślady dwóch stempli; uw.: awers częściowo zniszczony na skutek oderwania sznura, zachowany kanał na sznur oraz części odlewowe; wym.: 15,9 x 14 mm; w.: 2,023 g; nr inw.: MT/1912/22/A; wyd.: zabytek niepublikowany.



- NN.550.** Obv.: letter “Ψ”, trace of the matrix; Rev.: illegible device or letter, trace of the matrix; rem.: obverse partly destroyed by the removal of cord, retains cord channel and casting jets; dim.: 12.5 x 9 mm; wt.: 0.725 g; inv. no.: MT/1912/143/A; publ.: unpublished.
- NN.550.** Aw.: litera „Ψ”, ślad stempla; Rew.: nieczytelny znak lub litera, ślad stempla; uw.: awers częściowo zniszczony na skutek oderwania sznura, zachowany kanał na sznur oraz części odlewowe; wym.: 12,5 x 9 mm; w.: 0,725 g; nr inw.: MT/1912/143/A; wyd.: zabytek niepublikowany.

Small lead seals with illegible or no longer surviving image
Plomby z nieczytelnym lub niezachowanym wyobrażeniem

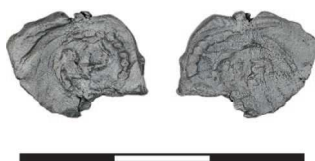

- NN.551.** Obv.: double-struck: illegible device or letter, enclosed by beaded line and evidence of linear border from another illegible impression, traces of two matrices; Rev double-struck: illegible device or letter, enclosed by beaded line and evidence of linear border from another illegible impression, traces of two matrices; rem.: partly destroyed probably by the removal of cord, retains cord channel and casting jets; dim.: 15.6 x 11.7 mm; wt.: 1.086 g; inv. no.: MT/1912/339/A; publ.: unpublished.
- NN.551.** Aw.: podwójny odcisk: nieczytelny znak lub litera, obwiedzone perełkową linią oraz ślad obwiedzenia linią od innego nieczytelnego odbicia, ślady dwóch stempli; Rew.: podwójny odcisk: nieczytelny znak lub litera, obwiedzone perełkową linią oraz ślad obwiedzenia linią od innego nieczytelnego odbicia, ślady dwóch stempli; uw.: częściowo zniszczona prawdopodobnie na skutek oderwania sznura, zachowany kanał na sznur oraz części odlewowe; wym.: 15,6 x 11,7 mm; w.: 1,086 g; nr inw.: MT/1912/339/A; wyd.: zabytek niepublikowany.



- NN.552.** Obv.: illegible device or letter, enclosed by a line, trace of the matrix; Rev.: illegible device or letter, enclosed by a line, trace of the matrix; rem.: partly destroyed by the removal of cord, retains cord channel and casting jets (two of them bent); dim.: 13.4 x 12.6 mm; wt.: 1.608 g; inv. no.: MT/1912/338/A; publ.: unpublished.
- NN.552.** Aw.: nieczytelny znak lub litera, obwiedzone linią, ślad stempla; Rew.: nieczytelny znak lub litera, obwiedzone linią, ślad stempla; uw.: częściowo zniszczona na skutek oderwania sznura, zachowany kanał na sznur oraz części odlewowe (dwie z nich zagięte); wym.: 13,4 x 12,6 mm; w.: 1,608 g; nr inw.: MT/1912/338/A; wyd.: zabytek niepublikowany.



NN.553. Obv.: illegible device or letter, enclosed by a line, trace of the matrix; Rev.: illegible device or letter, enclosed by a line, trace of the matrix; rem.: partly destroyed by the removal of cord, retains cord channel and casting jets; dim.: 14 x 11.6 mm; wt.: 1.632 g; inv. no.: MT/1912/171/A; publ.: unpublished.

NN.553. Aw.: nieczytelny znak lub litera, obwiedzione linią, ślad stempla; Rew.: nieczytelny znak lub litera, obwiedzione linią, ślad stempla; uw.: częściowo zniszczona na skutek oderwania sznura, zachowany kanał na sznur oraz części odlewowe; wym.: 14 x 11,6 mm; w.: 1,632 g; nr inw.: MT/1912/171/A; wyd.: zabytek niepublikowany.



NN.554. Obv.: illegible device or letter, enclosed by a line, trace of the matrix; Rev.: illegible device or letter, enclosed by a line, trace of the matrix; rem.: reverse partly destroyed by the removal of cord, retains cord channel and casting jets; dim.: 13 x 11.3 mm; wt.: 1.223 g; inv. no.: MT/1912/227/A; publ.: unpublished.

NN.554. Aw.: nieczytelny znak lub litera, obwiedzione linią, ślad stempla; Rew.: nieczytelny znak lub litera, obwiedzione linią, ślad stempla; uw.: rewers częściowo zniszczony na skutek oderwania sznura, zachowany kanał na sznur oraz części odlewowe; wym.: 13 x 11,3 mm; w.: 1,223 g; nr inw.: MT/1912/227/A; wyd.: zabytek niepublikowany.



NN.555. Obv.: illegible device or letter, trace of the matrix; Rev.: illegible device or letter, enclosed by a line, trace of the matrix; rem.: partly destroyed by the removal of cord, retains cord channel and casting jets; dim.: 12.5 x 11 mm; wt.: 0.928 g; inv. no.: MT/1704/63/A; publ.: unpublished.

NN.555. Aw.: nieczytelny znak lub litera, ślad stempla; Rew.: nieczytelny znak lub litera, obwiedzione linią, ślad stempla; uw.: częściowo zniszczona na skutek oderwania sznura, zachowany kanał na sznur oraz części odlewowe; wym.: 12,5 x 11 mm; w.: 0,928 g; nr inw.: MT/1704/63/A; wyd.: zabytek niepublikowany.



NN.556. Obv.: illegible device or letter, trace of the matrix; Rev.: illegible device or letter, trace of the matrix; rem.: partly damaged by the removal of cord, retains cord channel and casting jets; dim.: 15 x 12.5 mm; wt.: 3.190 g; inv. no.: MT/1912/216/A; publ.: unpublished.

NN.556. Aw.: nieczytelny znak lub litera, ślad stempla; Rew.: nieczytelny znak lub litera, ślad stempla; uw.: częściowo uszkodzona na skutek oderwania sznura, zachowany kanał na sznur oraz części odlewowe; wym.: 15 x 12,5 mm; w.: 3,190 g; nr inw.: MT/1912/216/A; wyd.: zabytek niepublikowany.



NN.557. Obv.: illegible device or letter, trace of the matrix; Rev.: illegible device or letter, trace of the matrix; rem.: partly destroyed by the removal of cord, retains cord channel and casting jets; dim.: 14.6 x 13.3 mm; wt.: 1.979 g; inv. no.: Cz/5/15; publ.: unpublished.

NN.557. Aw.: nieczytelny znak lub litera, ślad stempla; Rew.: nieczytelny znak lub litera, ślad stempla; uw.: częściowo zniszczona na skutek oderwania sznura, zachowany kanał na sznur oraz części odlewowe; wym.: 14,6 x 13,3 mm; w.: 1,979 g; nr inw.: Cz/5/15; wyd.: zabytek niepublikowany.



NN.558. Obv.: illegible device or letter, trace of the matrix; Rev.: illegible device or letter, trace of the matrix; rem.: partly destroyed by the removal of cord, retains cord channel and casting jets; dim.: 12 x 9.3 mm; wt.: 1.025 g; inv. no.: MT/1912/105/A; publ.: unpublished.

NN.558. Aw.: nieczytelny znak lub litera, ślad stempla; Rew.: nieczytelny znak lub litera, ślad stempla; uw.: częściowo zniszczona na skutek oderwania sznura, zachowany kanał na sznur oraz części odlewowe; wym.: 12 x 9,3 mm; w.: 1,025 g; nr inw.: MT/1912/105/A; wyd.: zabytek niepublikowany.

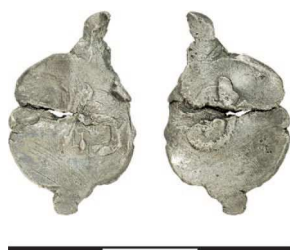

NN.559. Obv.: illegible device or letter, trace of the matrix; Rev.: illegible device or letter, trace of the matrix; rem.: partly destroyed by the removal of cord, retains cord channel and casting jets (two of them markedly elongated); dim.: 22 x 13.5 mm; wt.: 1.377 g; inv. no.: MT/1912/182/A; publ.: unpublished.

NN.559. Aw.: nieczytelny znak lub litera, ślad stempla; Rew.: nieczytelny znak lub litera, ślad stempla; uw.: częściowo zniszczona na skutek oderwania sznura, zachowany kanał na sznur oraz części odlewowe (dwie z nich wyraźnie wydłużone); wym.: 22 x 13,5 mm; w.: 1,377 g; nr inw.: MT/1912/182/A; wyd.: zabytek niepublikowany.



NN.560. Obv.: illegible device or letter, trace of the matrix; Rev.: illegible device or letter, trace of the matrix; rem.: partly damaged by the removal of cord, retains cord channel and casting jets (one of them bent); dim.: 10.9 x 10 mm; wt.: 1.304 g; inv. no.: MT/1912/287/A; publ.: unpublished.

NN.560. Aw.: nieczytelny znak lub litera, ślad stempla; Rew.: nieczytelny znak lub litera, ślad stempla; uw.: częściowo uszkodzona na skutek oderwania sznura, zachowany kanał na sznur oraz części odlewowe (jedna z nich zagięta); wym.: 10,9 x 10 mm; w.: 1,304 g; nr inw.: MT/1912/287/A; wyd.: zabytek niepublikowany.



NN.561. Obv.: illegible device or letter, trace of the matrix; Rev.: illegible device or letter, trace of the matrix; rem.: obverse partly damaged, reverse partly destroyed by the removal of cord, retains cord channel and casting jets; dim.: 10.3 x 9.4 mm; wt.: 1.190 g; inv. no.: MT/1912/113/A; publ.: unpublished.

NN.561. Aw.: nieczytelny znak lub litera, ślad stempla; Rew.: nieczytelny znak lub litera, ślad stempla; uw.: awers częściowo uszkodzony, rewers częściowo zniszczony na skutek oderwania sznura, zachowany kanał na sznur oraz części odlewowe; wym.: 10,3 x 9,4 mm; w.: 1,190 g; nr inw.: MT/1912/113/A; wyd.: zabytek niepublikowany.



NN.562. Obv.: illegible device or letter, trace of the matrix; Rev.: illegible device or letter, trace of the matrix; rem.: obverse partly damaged by the removal of cord, retains cord channel and casting jet; dim.: 13 x 9.5 mm; wt.: 1.706 g; inv. no.: MT/1912/340/A; publ.: unpublished.

NN.562. Aw.: nieczytelny znak lub litera, ślad stempla; Rew.: nieczytelny znak lub litera, ślad stempla; uw.: awers częściowo uszkodzony na skutek oderwania sznura, zachowany kanał na sznur oraz część odlewowa; wym.: 13 x 9,5 mm; w.: 1,706 g; nr inw.: MT/1912/340/A; wyd.: zabytek niepublikowany.



NN.563. Obv.: illegible device or letter, trace of the matrix; Rev.: illegible letter, trace of the matrix; rem.: partly destroyed by the removal of cord, retains cord channel and casting jets; dim.: 17.7 x 17.6 mm; wt.: 1.972 g; inv. no.: MT/1912/194/A; publ.: unpublished.

NN.563. Aw.: nieczytelny znak lub litera, ślad stempla; Rew.: nieczytelna litera, ślad stempla; uw.: częściowo zniszczona na skutek oderwania sznura, zachowany kanał na sznur oraz części odlewowe; wym.: 17,7 x 17,6 mm; w.: 1,972 g; nr inw.: MT/1912/194/A; wyd.: zabytek niepublikowany.



NN.564. Obv.: double-struck: illegible device or letter, enclosed by a line and evidence of another illegible impression, traces of two matrices; Rev.: double-struck: illegible form and evidence of linear border from another illegible impression, traces of two matrices; rem.: reverse partly destroyed by the removal of cord, retains cord channel and casting jets (two of them markedly elongated and subrectangular); dim.: 17.8 x 13 mm; wt.: 1.673 g; inv. no.: MT/1912/157/A; publ.: unpublished.

NN.564. Aw.: podwójny odcisk: nieczytelny znak lub litera, obwiedzione linią oraz ślad innego nieczytelnego odbicia, ślady dwóch stempli; Rew.: podwójny odcisk: nieczytelna forma oraz ślad obwiedzenia linią od innego nieczytelnego odbicia, ślady dwóch stempli; uw.: rewers częściowo zniszczony na skutek oderwania sznura, zachowany kanał na sznur oraz części odlewowe (dwie z nich wyraźnie wydłużone i taśmowate); wym.: 17,8 x 13 mm; w.: 1,673 g; nr inw.: MT/1912/157/A; wyd.: zabytek niepublikowany.



NN.565. Obv.: double-struck: illegible device or letter, enclosed by a line and illegible form, enclosed by a line, traces of two matrices; Rev.: double-struck: illegible form, enclosed by a line and evidence of linear border from another illegible, traces of two matrices; rem.: partly destroyed by the removal of cord, retains cord channel and casting jets (one of them markedly elongated and subrectangular); dim.: 14.4 x 13 mm; wt.: 1.367 g; inv. no.: Cz/13/15; publ.: unpublished.

NN.565. Aw.: podwójny odcisk: nieczytelny znak lub litera, obwiedziona linią oraz nieczytelna forma, obwiedziona linią, ślady dwóch stempli; Rew.: podwójny odcisk: nieczytelna forma, obwiedziona linią oraz ślad obwiedzenia linią od innego nieczytelnego odbicia, ślady dwóch stempli; uw.: częściowo zniszczona na skutek oderwania sznura, zachowany kanał na sznur oraz części odlewowe (jedna z nich wyraźnie wydłużona i taśmowata); wym.: 14,4 x 13 mm; w.: 1,367 g; nr inw.: Cz/13/15; wyd.: zabytek niepublikowany.



NN.566. Obv.: illegible device or letter, enclosed by a line, trace of the matrix; Rev.: illegible, trace of the matrix; rem.: partly damaged by the removal of cord, retains cord channel and casting jets; dim.: 15 x 13.5 mm; wt.: 2.577 g; inv. no.: MT/1912/156/A; publ.: unpublished.

NN.566. Aw.: nieczytelny znak lub litera, obwiedzona linią, ślad stempla; Rew.: nieczytelny, ślad stempla; uw.: częściowo uszkodzona na skutek oderwania sznura, zachowany kanał na sznur oraz części odlewowe; wym.: 15 x 13,5 mm; w.: 2,577 g; nr inw.: MT/1912/156/A; wyd.: zabytek niepublikowany.



NN.567. Obv.: illegible device, enclosed by a line, trace of the matrix; Rev.: illegible form, enclosed by a line, trace of the matrix; rem.: partly destroyed by the removal of cord, retains cord channel and casting jets (three of them markedly elongated, one of them bent); dim.: 18.5 x 10.4 mm; wt.: 1.931 g; inv. no.: MT/1912/302/A; publ.: unpublished.

NN.567. Aw.: nieczytelny znak, obwiedziony linią, ślad stempla; Rew.: nieczytelna forma, obwiedziona linią, ślad stempla; uw.: częściowo zniszczona na skutek oderwania sznura, zachowany kanał na sznur oraz części odlewowe (trzy z nich wyraźnie wydłużone, jedna z nich zagięta); wym.: 18,5 x 10,4 mm; w.: 1,931 g; nr inw.: MT/1912/302/A; wyd.: zabytek niepublikowany.



NN.568. Obv.: double-struck: illegible letter and illegible form, traces of two matrices; Rev.: illegible form, trace of the matrix; rem.: partly damaged probably by the removal of cord, retains cord channel and casting jets; dim.: 13 x 11 mm; wt.: 1.286 g; inv. no.: MT/1912/286/A; publ.: unpublished.

NN.568. Aw.: podwójny odcisk: nieczytelna litera oraz nieczytelna forma, ślady dwóch stempli; Rew.: nieczytelna forma, ślad stempla; uw.: częściowo uszkodzona prawdopodobnie na skutek oderwania sznura, zachowany kanał na sznur oraz części odlewowe; wym.: 13 x 11 mm; w.: 1,286 g; nr inw.: MT/1912/286/A; wyd.: zabytek niepublikowany.



NN.569. Obv.: illegible letter, enclosed by a line, trace of the matrix; Rev.: illegible, trace of the matrix; rem.: partly destroyed by the removal of cord, retains cord channel and casting jets; dim.: 13.8 x 9.6 mm; wt.: 0.934 g; inv. no.: MT/1921/5/A; publ.: unpublished.

NN.569. Aw.: nieczytelna litera, obwiedziona linią, ślad stempla; Rew.: nieczytelny, ślad stempla; uw.: częściowo zniszczona na skutek oderwania sznura, zachowany kanał na sznur oraz części odlewowe; wym.: 13,8 x 9,6 mm; w.: 0,934 g; nr inw.: MT/1921/5/A; wyd.: zabytek niepublikowany.



NN.570. Obv.: illegible letter, trace of the matrix; Rev.: illegible letter, trace of the matrix; rem.: partly destroyed by the removal of cord, retains cord channel and casting jets (one of them markedly elongated); dim.: 15.5 x 12.5 mm; wt.: 2.415 g; inv. no.: MT/1676/121/A; publ.: unpublished.

NN.570. Aw.: nieczytelna litera, ślad stempla; Rew.: nieczytelna litera, ślad stempla; uw.: częściowo zniszczona na skutek oderwania sznura, zachowany kanał na sznur oraz części odlewowe (jedna z nich wyraźnie wydłużona); wym.: 15,5 x 12,5 mm; w.: 2,415 g; nr inw.: MT/1676/121/A; wyd.: zabytek niepublikowany.



NN.571. Obv.: double-struck: illegible form and evidence of surrounding by dots, traces of two matrices; Rev.: double-struck: illegible form, enclosed by a line and evidence of line with dot from another illegible impression, traces of two matrices; rem.: partly destroyed by the removal of cord, retains cord channel and casting jets; dim.: 16 x 11 mm; wt.: 1.896 g; inv. no.: MT/1912/109/A; publ.: unpublished.

NN.571. Aw.: podwójny odcisk: nieczytelna forma oraz ślad otoczenia punktami, ślady dwóch stempli; Rew.: podwójny odcisk: nieczytelna forma, obwiedziona linią oraz ślad linii wraz z punktem od innego nieczytelnego odbicia, ślady dwóch stempli; uw.: częściowo zniszczona na skutek oderwania sznura, zachowany kanał na sznur oraz części odlewowe; wym.: 16 x 11 mm; w.: 1,896 g; nr inw.: MT/1912/109/A; wyd.: zabytek niepublikowany.



NN.572. Obv.: illegible form, enclosed by beaded (?) line, trace of the matrix; Rev.: illegible form, enclosed by beaded (?) line, trace of the matrix; rem.: partly destroyed by the removal of cord, retains cord channel and casting jets; dim.: 17.6 x 14.8 mm; wt.: 2.080 g; inv. no.: MT/1912/24/A; publ.: unpublished.

NN.572. Aw.: nieczytelna forma, obwiedziona perełkową (?) linią, ślad stempla; Rew.: nieczytelna forma, obwiedziona perełkową (?) linią, ślad stempla; uw.: częściowo zniszczona na skutek oderwania sznura, zachowany kanał na sznur oraz części odlewowe; wym.: 17,6 x 14,8 mm; w.: 2,080 g; nr inw.: MT/1912/24/A; wyd.: zabytek niepublikowany.



NN.573. Obv.: illegible form, enclosed by a line, trace of the matrix; Rev.: illegible form, enclosed by a line, trace of the matrix; rem.: partly destroyed by the removal of cord, retains cord channel and casting jets; dim.: 14.5 x 8.3 mm; wt.: 1.015 g; inv. no.: MT/1704/91/A; publ.: unpublished.

NN.573. Aw.: nieczytelna forma, obwiedziona linią, ślad stempla; Rew.: nieczytelna forma, obwiedziona linią, ślad stempla; uw.: częściowo zniszczona na skutek oderwania sznura, zachowany kanał na sznur oraz części odlewowe; wym.: 14,5 x 8,3 mm; w.: 1,015 g; nr inw.: MT/1704/91/A; wyd.: zabytek niepublikowany.



NN.574. Obv.: illegible form, enclosed by a line, trace of the matrix; Rev.: illegible form, trace of the matrix; rem.: partly damaged by the removal of cord, retains cord channel and casting jets; dim.: 13 x 11.8 mm; wt.: 1.892 g; inv. no.: MT/1912/174/A; publ.: unpublished.

NN.574. Aw.: nieczytelna forma, obwiedziona linią, ślad stempla; Rew.: nieczytelna forma, ślad stempla; uw.: częściowo uszkodzona na skutek oderwania sznura, zachowany kanał na sznur oraz części odlewowe; wym.: 13 x 11,8 mm; w.: 1,892 g; nr inw.: MT/1912/174/A; wyd.: zabytek niepublikowany.



NN.575. Obv.: illegible form, enclosed by a line, trace of the matrix; Rev.: illegible form, enclosed by a line, trace of the matrix; rem.: partly destroyed by the removal of cord, retains cord channel and casting jets (one of them markedly elongated); dim.: 12.6 x 12 mm; wt.: 1.635 g; inv. no.: MT/1912/268/A; publ.: unpublished.

NN.575. Aw.: nieczytelna forma, obwiedziona linią, ślad stempla; Rew.: nieczytelna forma, obwiedziona linią, ślad stempla; uw.: częściowo zniszczona na skutek oderwania sznura, zachowany kanał na sznur oraz części odlewowe (jedna z nich wyraźnie wydłużona); wym.: 12,6 x 12 mm; w.: 1,635 g; nr inw.: MT/1912/268/A; wyd.: zabytek niepublikowany.



NN.576. Obv.: illegible form, enclosed by a line, trace of the matrix; Rev.: illegible form, trace of the matrix; rem.: partly destroyed probably by the removal of cord, retains cord channel and casting jets; dim.: 12 x 10.6 mm; wt.: 1.242 g; inv. no.: MT/1912/199/A; publ.: unpublished.

NN.576. Aw.: nieczytelna forma, obwiedziona linią, ślad stempla; Rew.: nieczytelna forma, ślad stempla; uw.: częściowo zniszczona prawdopodobnie na skutek oderwania sznura, zachowany kanał na sznur oraz części odlewowe; wym.: 12 x 10,6 mm; w.: 1,242 g; nr inw.: MT/1912/199/A; wyd.: zabytek niepublikowany.



NN.577. Obv.: illegible form, enclosed by beaded line (?), trace of the matrix; Rev.: illegible, trace of the matrix; rem.: partly destroyed by the removal of cord, retains cord channel and casting jets (two of them bent); dim.: 11 x 10.5 mm; wt.: 1.517 g; inv. no.: Cz/40/15; publ.: unpublished.

NN.577. Aw.: nieczytelna forma, obwiedziona perełkową (?) linią, ślad stempla; Rew.: nieczytelny, ślad stempla; uw.: częściowo zniszczona na skutek oderwania sznura, zachowany kanał na sznur oraz części odlewowe (dwie z nich zagięte); wym.: 11 x 10,5 mm; w.: 1,517 g; nr inw.: Cz/40/15; wyd.: zabytek niepublikowany.



NN.578. Obv.: illegible form, with dot, enclosed by a line (?), trace of the matrix; Rev.: illegible, trace of the matrix; rem.: reverse partly destroyed, retains casting jets; dim.: 10.9 x 10 mm; wt.: 1.576 g; inv. no.: Cz/42/15; publ.: unpublished.

NN.578. Aw.: nieczytelna forma, z punktem, obwiedziona linią (?), ślad stempla; Rew.: nieczytelny, ślad stempla; uw.: rewers częściowo zniszczony, zachowane części odlewowe; wym.: 10,9 x 10 mm; w.: 1,576 g; nr inw.: Cz/42/15; wyd.: zabytek niepublikowany.



NN.579. Obv.: illegible form, enclosed by a line, trace of the matrix; Rev.: illegible, trace of the matrix; rem.: partly damaged by the removal of cord, retains cord channel and casting jets; dim.: 14 x 12 mm; wt.: 2.542 g; inv. no.: MT/1921/30/A; publ.: unpublished.

NN.579. Aw.: nieczytelna forma, obwiedziona linią, ślad stempla; Rew.: nieczytelny, ślad stempla; uw.: częściowo uszkodzona na skutek oderwania sznura, zachowany kanał na sznur oraz części odlewowe; wym.: 14 x 12 mm; w.: 2,542 g; nr inw.: MT/1921/30/A; wyd.: zabytek niepublikowany.



NN.580. Obv.: illegible form, enclosed by a line, trace of the matrix; Rev.: illegible, trace of the matrix; rem.: partly destroyed by the removal of cord, retains cord channel and casting jets; dim.: 17.8 x 13.9 mm; wt.: 2,837 g; inv. no.: MT/1912/39/A; publ.: unpublished.

NN.580. Aw.: nieczytelna forma, obwiedziona linią, ślad stempla; Rew.: nieczytelny, ślad stempla; uw.: częściowo zniszczona na skutek oderwania sznura, zachowany kanał na sznur; wym.: 17,8 x 13,9 mm; w.: 2,837 g; nr inw.: MT/1912/39/A; wyd.: zabytek niepublikowany.



NN.581. Obv.: illegible form, trace of the matrix; Rev.: illegible, trace of the matrix; rem.: obverse partly damaged by the removal of cord, retains cord channel and casting jets; dim.: 19 x 16.7 mm; wt.: 2.764 g; inv. no.: MT/1912/26/A; publ.: unpublished.

NN.581. Aw.: nieczytelna forma, ślad stempla; Rew.: nieczytelny, ślad stempla; uw.: awers częściowo uszkodzony na skutek oderwania sznura, zachowany kanał na sznur oraz części odlewowe; wym.: 19 x 16,7 mm; w.: 2,764 g; nr inw.: MT/1912/26/A; wyd.: zabytek niepublikowany.



NN.582. Obv.: illegible form, trace of the matrix; Rev.: illegible, trace of the matrix; rem.: partly destroyed by the removal of cord, retains cord channel and casting jets (two of them markedly elongated, one of them bent); dim.: 18.2 x 12.5 mm; wt.: 1.496; inv. no.: MT/1921/21; publ.: unpublished.

NN.582. Aw.: nieczytelna forma, ślad stempla; Rew.: nieczytelny, ślad stempla; uw.: częściowo zniszczona na skutek oderwania sznura, zachowany kanał na sznur oraz części odlewowe (dwie z nich wyraźnie wydłużone, jedna z nich taśmowata, jedna z nich zagięta); wym.: 18,2 x 12,5 mm; w.: 1,496; nr inw.: MT/1921/21; wyd.: zabytek niepublikowany.



NN.583. Obv.: illegible form, trace of the matrix; Rev.: illegible, trace of the matrix; rem.: partly destroyed probably by the removal of cord, retains cord channel and casting jets (one of them bent); dim.: 14 x 12 mm; wt.: 1.108 g; inv. no.: MT/1912/311/A; publ.: unpublished.

NN.583. Aw.: nieczytelna forma, ślad stempla; Rew.: nieczytelny, ślad stempla; uw.: częściowo zniszczona prawdopodobnie na skutek oderwania sznura, zachowany kanał na sznur oraz części odlewowe (jedna z nich zagięta); wym.: 14 x 12 mm; w.: 1,108 g; nr inw.: MT/1912/311/A; wyd.: zabytek niepublikowany.



NN.584. Obv.: illegible form, trace of the matrix; Rev.: illegible, trace of the matrix; rem.: partly destroyed probably by the removal of cord, retains cord channel and casting jets; dim.: 14.8 x 11.2 mm; wt.: 1.227 g; inv. no.: MT/1912/186/A; publ.: unpublished.

NN.584. Aw.: nieczytelna forma, ślad stempla; Rew.: nieczytelny, ślad stempla; uw.: częściowo zniszczona prawdopodobnie na skutek oderwania sznura, zachowany kanał na sznur oraz części odlewowe; wym.: 14,8 x 11,2 mm; w.: 1,227 g; nr inw.: MT/1912/186/A; wyd.: zabytek niepublikowany.



NN.585. Obv.: illegible form, trace of the matrix; Rev.: illegible, trace of the matrix; rem.: partly destroyed probably by the removal of cord, retains casting jets (two of them joined together, one of them bent); dim.: 11.9 x 11.5 mm; wt.: 1.029 g; inv. no.: MT/1912/255/A; publ.: unpublished.

NN.585. Aw.: nieczytelna forma, ślad stempla; Rew.: nieczytelny, ślad stempla; uw.: częściowo zniszczona na skutek oderwania sznura, zachowane części odlewowe (dwie z nich połączone ze sobą, jedna z nich zagięta); wym.: 11,9 x 11,5 mm; w.: 1,029 g; nr inw.: MT/1912/255/A; wyd.: zabytek niepublikowany.



NN.586. Obv.: illegible, evidence of linear border, trace of the matrix; Rev.: illegible, evidence of linear border, trace of the matrix; rem.: partly destroyed by the removal of cord, retains cord channel and casting jets (one of them markedly elongated); dim.: 13.6 x 9.5 mm; wt.: 0.915 g; inv. no.: Cz/31/15; publ.: unpublished.

NN.586. Aw.: nieczytelny, ślad obwiedzenia linią, ślad stempla; Rew.: nieczytelny, ślad obwiedzenia linią, ślad stempla; uw.: częściowo zniszczona na skutek oderwania sznura, zachowany kanał na sznur oraz części odlewowe (jedna z nich wyraźnie wydłużona); wym.: 13,6 x 9,5 mm; w.: 0,915 g; nr inw.: Cz/31/15; wyd.: zabytek niepublikowany.



NN.587. Obv.: illegible, trace of the matrix; Rev.: illegible, trace of the matrix; rem.: partly damaged by the removal of cord, retains cord channel and casting jets; dim.: 14.5 x 13 mm; wt.: 2.523 g; inv. no.: MT/1912/77/A; publ.: unpublished.

NN.587. Aw.: nieczytelny, ślad stempla; Rew.: nieczytelny, ślad stempla; uw.: częściowo uszkodzona na skutek oderwania sznura, zachowany kanał na sznur oraz części odlewowe; wym.: 14,5 x 13 mm; w.: 2,523 g; nr inw.: MT/1912/77/A; wyd.: zabytek niepublikowany.



NN.588. Obv.: illegible, trace of the matrix; Rev.: illegible, trace of the matrix; rem.: obverse partly destroyed by the removal of cord, retains cord channel; dim.: 13.5 x 9 mm; wt.: 1.485 g; inv. no.: MT/1912/80/A; publ.: unpublished.

NN.588. Aw.: nieczytelny, ślad stempla; Rew.: nieczytelny, ślad stempla; uw.: awers częściowo zniszczony na skutek oderwania sznura, zachowany kanał na sznur; wym.: 13,5 x 9 mm; w.: 1,485 g; nr inw.: MT/1912/80/A; wyd.: zabytek niepublikowany.



NN.589. Obv.: illegible, trace of the matrix; Rev.: illegible, trace of the matrix; rem.: partly destroyed by the removal of cord, retains cord channel and casting jets; dim.: 15 x 12.6 mm; wt.: 1.487 g; inv. no.: MT/1912/158/A; publ.: unpublished.

NN.589. Aw.: nieczytelny, ślad stempla; Rew.: nieczytelny, ślad stempla; uw.: częściowo zniszczona na skutek oderwania sznura, zachowany kanał na sznur oraz części odlewowe; wym.: 15 x 12,6 mm; w.: 1,487 g; nr inw.: MT/1912/158/A; wyd.: zabytek niepublikowany.



NN.590. Obv.: illegible, trace of the matrix; Rev.: illegible, trace of the matrix; rem.: partly damaged by the removal of cord, retains cord channel and casting jets; dim.: 12.6 x 11 mm; wt.: 1.924 g; inv. no.: MT/1912/177/A; publ.: unpublished.

NN.590. Aw.: nieczytelny, ślad stempla; Rew.: nieczytelny, ślad stempla; uw.: częściowo uszkodzona na skutek oderwania sznura, zachowany kanał na sznur oraz części odlewowe; wym.: 12,6 x 11 mm; w.: 1,924 g; nr inw.: MT/1912/177/A; wyd.: zabytek niepublikowany.



NN.591. Obv.: illegible, trace of the matrix; Rev.: illegible, trace of the matrix; rem.: partly destroyed probably by the removal of cord, retains cord channel and casting jets; dim.: 13 x 9 mm; wt.: 0.601 g; inv. no.: MT/1912/203/A; publ.: unpublished.

NN.591. Aw.: nieczytelny, ślad stempla; Rew.: nieczytelny, ślad stempla; uw.: częściowo zniszczona prawdopodobnie na skutek oderwania sznura, zachowany kanał na sznur oraz części odlewowe; wym.: 13 x 9 mm; w.: 0,601 g; nr inw.: MT/1912/203/A; wyd.: zabytek niepublikowany.



NN.592. Obv.: illegible, trace of the matrix; Rev.: illegible, trace of the matrix; rem.: retains casting jets (one of them markedly elongated); dim.: 13 x 10 mm; wt.: 0.801 g; inv. no.: MT/1921/54; publ.: unpublished.

NN.592. Aw.: nieczytelny, ślad stempla; Rew.: nieczytelny, ślad stempla; uw.: zachowane części odlewowe (jedna z nich wyraźnie wydłużona); wym.: 13 x 10 mm; w.: 0,801 g; nr inw.: MT/1921/54; wyd.: zabytek niepublikowany.



NN.593. Obv.: illegible, trace of the matrix; Rev.: illegible, trace of the matrix; rem.: partly destroyed probably by the removal of cord, retains casting jets (one of them markedly elongated and bent); dim.: 12.5 x 9.3 mm; wt.: 0.841 g; inv. no.: MT/1921/52; publ.: unpublished.

NN.593. Aw.: nieczytelny, ślad stempla; Rew.: nieczytelny, ślad stempla; uw.: częściowo zniszczona prawdopodobnie na skutek oderwania sznura, zachowane części odlewowe (jedna z nich wyraźnie wydłużona i zagięta); wym.: 12,5 x 9,3 mm; w.: 0,841 g; nr inw.: MT/1921/52; wyd.: zabytek niepublikowany.



NN.594. Obv.: illegible, trace of the matrix; Rev.: illegible, trace of the matrix; rem.: partly destroyed by the removal of cord, retains cord channel and casting jets (two of them markedly elongated, one of them subrectangular); dim.: 14 x 13 mm; wt.: 2.843 g; inv. no.: MT/1912/44/A; publ.: unpublished.

NN.594. Aw.: nieczytelny, ślad stempla; Rew.: nieczytelny, ślad stempla; uw.: częściowo zniszczona na skutek oderwania sznura, zachowany kanał na sznur oraz części odlewowe (dwie z nich wyraźnie wydłużone, jedna z nich taśmowata); wym.: 14 x 13 mm; w.: 2,843 g; nr inw.: MT/1912/44/A; wyd.: zabytek niepublikowany.



NN.595. Obv.: illegible, trace of the matrix; Rev.: illegible, trace of the matrix; rem.: partly damaged by the removal of cord, retains cord channel and casting jets (two of them markedly elongated and subrectangular); dim.: 16.3 x 15 mm; wt.: 1.573 g; inv. no.: MT/1921/36; publ.: unpublished.

NN.595. Aw.: nieczytelny, ślad stempla; Rew.: nieczytelny, ślad stempla; uw.: częściowo uszkodzona na skutek oderwania sznura, zachowany kanał na sznur oraz części odlewowe (dwie z nich wyraźnie wydłużone i taśmowate); wym.: 16,3 x 15 mm; w.: 1,573 g; nr inw.: MT/1921/36; wyd.: zabytek niepublikowany.



NN.596. Obv.: illegible; Rev.: illegible; rem.: partly bent, retains casting jets; dim.: 10.2 x 8.7 mm; wt.: 0.860 g; inv. no.: MT/1921/34; publ.: unpublished.

NN.596. Aw.: nieczytelny; Rew.: nieczytelny; uw.: częściowo zagięta, zachowane części odlewowe; wym.: 10,2 x 8,7 mm; w.: 0,860 g; nr inw.: MT/1921/34; wyd.: zabytek niepublikowany.



NN.597. Obv.: illegible; Rev.: illegible; rem.: reverse partly destroyed probably by the removal of cord, retains cord channel and casting jets; dim.: 14 x 12.2 mm; wt.: 2.629 g; inv. no.: MT/1912/104/A; publ.: unpublished.

NN.597. Aw.: nieczytelny; Rew.: nieczytelny; uw.: rewers częściowo zniszczony prawdopodobnie na skutek oderwania sznura, zachowany kanał na sznur oraz części odlewowe; wym.: 14 x 12,2 mm; w.: 2,629 g; nr inw.: MT/1912/104/A; wyd.: zabytek niepublikowany.



NN.598. Obv.: illegible; Rev.: illegible; rem.: partly destroyed, retains casting jets; dim.: 15.4 x 11.5 mm; wt.: 1.150 g; inv. no.: MT/1912/97/A; publ.: unpublished.

NN.598. Aw.: nieczytelny; Rew.: nieczytelny; uw.: częściowo zniszczona, zachowane części odlewowe; wym.: 15,4 x 11,5 mm; w.: 1,150 g; nr inw.: MT/1912/97/A; wyd.: zabytek niepublikowany.



NN.599. Obv.: illegible; Rev.: illegible; rem.: retains casting jets (one of them markedly elongated and bent); dim.: 18.7 x 15 mm; wt.: 2.281 g; inv. no.: MT/1912/30/A; publ.: unpublished.

NN.599. Aw.: nieczytelny; Rew.: nieczytelny; uw.: zachowane części odlewowe (jedna z nich wyraźnie wydłużona i zagięta); wym.: 18,7 x 15 mm; w.: 2,281 g; nr inw.: MT/1912/30/A; wyd.: zabytek niepublikowany.



NN.600. Obv.: illegible; Rev.: illegible; rem.: retains casting jets; dim.: 15.6 x 14.3 mm; wt.: 2.606 g; inv. no.: MT/1921/43; publ.: unpublished.

NN.600. Aw.: nieczytelny; Rew.: nieczytelny; uw.: zachowane części odlewowe; wym.: 15,6 x 14,3 mm; w.: 2,606 g; nr inw.: MT/1921/43; wyd.: zabytek niepublikowany.



NN.601. Obv.: illegible; Rev.: illegible; rem.: retains casting jets; dim.: 14 x 10 mm; wt.: 1.082 g; inv. no.: MT/1912/75/A; publ.: Wołoszyn, Florkiewicz, Garbacz-Klempka 2016, Fig. 1: 6.

NN.601. Aw.: nieczytelny; Rew.: nieczytelny; uw.: zachowane części odlewowe; wym.: 14 x 10 mm; w.: 1,082 g; nr inw.: MT/1912/75/A; wyd.: Wołoszyn, Florkiewicz, Garbacz-Klempka 2016, Ryc. 1: 6.



NN.602. Obv.: illegible; Rev.: illegible; rem.: retains casting jets (two of them markedly elongated); dim.: 14 x 12 mm; wt.: 1.471 g; inv. no.: MT/1912/185/A; publ.: unpublished.

NN.602. Aw.: nieczytelny; Rew.: nieczytelny; uw.: zachowane części odlewowe (dwie z nich wyraźnie wydłużone); wym.: 14 x 12 mm; w.: 1,471 g; nr inw.: MT/1912/185/A; wyd.: zabytek niepublikowany.



NN.603. Obv.: illegible; Rev.: illegible; rem.: retains casting jets (one of them markedly elongated and bent); dim.: 12.3 x 9.5 mm; wt.: 1.154 g; inv. no.: MT/1929/3/A; publ.: unpublished.

NN.603. Aw.: nieczytelny; Rew.: nieczytelny; uw.: zachowane części odlewowe (jedna z nich wyraźnie wydłużona i zagięta); wym.: 12,3 x 9,5 mm; w.: 1,154 g; nr inw.: MT/1929/3/A; wyd.: zabytek niepublikowany.



NN.604. Obv.: illegible; Rev.: illegible; rem.: retains casting jets; dim.: 15.8 x 9.7 mm; wt.: 1.789 g; inv. no.: MT/1921/22; publ.: unpublished.

NN.604. Aw.: nieczytelny; Rew.: nieczytelny; uw.: zachowane części odlewowe; wym.: 15,8 x 9,7 mm; w.: 1,789 g; nr inw.: MT/1921/22; wyd.: zabytek niepublikowany.



NN.605. Obv.: illegible; Rev.: illegible; rem.: partly destroyed probably by the removal of cord, retains casting jets; dim.: 11.4 x 9 mm; wt.: 0.967 g; inv. no.: MT/1921/33; publ.: unpublished.

NN.605. Aw.: nieczytelny; Rew.: nieczytelny; uw.: częściowo zniszczona prawdopodobnie na skutek oderwania sznura, zachowane części odlewowe; wym.: 11,4 x 9 mm; w.: 0,967 g; nr inw.: MT/1921/33; wyd.: zabytek niepublikowany.



NN.606. Obv.: illegible; Rev.: illegible; rem.: partly destroyed probably by the removal of cord, retains casting jets; dim.: 15.5 x 14.4 mm; wt.: 2.038 g; inv. no.: MT/1921/38; publ.: unpublished.

NN.606. Aw.: nieczytelny; Rew.: nieczytelny; uw.: częściowo zniszczona prawdopodobnie na skutek oderwania sznura, zachowane części odlewowe; wym.: 15,5 x 14,4 mm; w.: 2,038 g; nr inw.: MT/1921/38; wyd.: zabytek niepublikowany.



NN.607. Obv.: illegible; Rev.: illegible; rem.: retains casting jets (one of them markedly elongated, large and subrectangular); dim.: 17.3 x 12 mm; wt.: 2.619 g; inv. no.: MT/1912/306/A; publ.: unpublished.

NN.607. Aw.: nieczytelny; Rew.: nieczytelny; uw.: zachowane części odlewowe (jedna z nich wyraźnie wydłużona, duża i taśmowata); wym.: 17,3 x 12 mm; w.: 2,619 g; nr inw.: MT/1912/306/A; wyd.: zabytek niepublikowany.



NN.608. Obv.: illegible; Rev.: illegible; rem.: surface heavily destroyed, retains casting jets; dim.: 15 x 12.5 mm; wt.: 1.696 g; inv. no.: MT/1912/283/A; publ.: unpublished.

NN.608. Aw.: nieczytelny; Rew.: nieczytelny; uw.: powierzchnia silnie zniszczona, zachowane części odlewowe; wym.: 15 x 12,5 mm; w.: 1,696 g; nr inw.: MT/1912/283/A; wyd.: zabytek niepublikowany.

BIBLIOGRAPHY / BIBLIOGRAFIA

Written sources / Źródła pisane

- Zbiór* *Zbiór ogólny przywilejów i spominków mazowieckich*, J.K. Kochanowski (ed.), Warszawa (druk. Wł. Łazarskiego) 1919.

Studies / Opracowania

Anokhin = Anochin = Анохин В.А.

- 2012 *Свинцовые пломбы великого княжества Киевского (X-XIII вв.)*, Киев (Издательский дом «Стилос»).

Avenarius = Авенариус Н.А.

- 1890 *Дрогичин Надбужский и его древности*, [in:] *Древности северо-западного края*, Материалы по археологии России 4, Санкт-Петербург (Типография Императорской академии наук), vol. I:1, p. 1-42.

Bagińska J., Piotrowski M., Wołoszyn M. (eds.)

- 2012 *Czerwień – gród między Wschodem a Zachodem: katalog wystawy = Červen' – eine Burg zwischen Ost und West: Ausstellungskatalog = Červen' – un castrum tra Oriente e Occidente: catalogo della mostra = Червень – град між Сходом і Заходом: каталог виставки*, Tomaszów Lubelski-Leipzig-Lublin-Rzeszów (Regional Museum in Tomaszów Lubelski/Institute of Archaeology Maria Curie Skłodowska University in Lublin/Institute of Archaeology University of Rzeszów/Geisteswissenschaftliches Zentrum Geschichte und Kultur Ostmitteleuropas [GWZO]).

Beletsky = Beleckij = Белецкий С.В.

- 2017 *Размеры и вес актовъ печатей*, [in:] Л.Б. Вишняцкий (ed.), *Ex Ungue Leonem: сборник статей к 90-летию Л.С. Клейна*, Санкт-Петербург (Нестор-История), p. 334-342.

Beletsky = Beleckij = Белецкий С.В.

- 2018 *Древнерусские пломбы в публикации В.А. Анохина*, *Stratum plus* 2018:5, p. 37-360.

Beletsky = Beleckij = Белецкий С.В.

- 2019 *Древнерусские княжеские знаки на пломбах и печатях в публикациях В.В. Нечитайло*, *Записки Института истории материальной культуры РАН* 21, p. 97-124.

Beletsky = Bielecki S.

- 2019 *Rurikid Emblems: Princely Heraldic Symbols of Eastern Europe in the 10th-13th century = Znaki Rurykowiczów: książęca symbolika heraldyczna Europy Wschodniej w X-XIII wieku*, [in:] Musin A., Wołoszyn M. (eds.) 2019, p. 479-677.

Beleckij see Beletsky

Bielecki see Beletsky

Bochnak A., Wołoszyn M.

- 2016 *Plomby typu drohiczyńskiego w świetle najnowszych badań*, Матеріали і дослідження з археології Прикарпаття і Волині 20, p. 349-356.

Bochnak A., Wołoszyn M.

- 2017 *The Sphinx of Slav Sigillography – Type Dorogichin Seals in Their East European, Context*, [in:] M.C. Caltabiano (ed.), *Proceedings of the XV International Numismatic Congress. Taormina 2015, Roma-Mesina*, vol. II, p. 1069-1073.

Bolsunowski K.

- 1902 *Znaki symboliczne na ołowiu (plomby). Ich znaczenie i klasyfikacja*, Światowit 4, p. 54-72.

Burns F., Weczerka H.

- 1967 *Hansische Handelsstraßen, Quellen und Darstellungen zur Hansischen Geschichte* N.F. 13:2, Köln-Graz (Böhlau), vol. II, *Textband*.

Dziękowski T., Florkiewicz I., Wołoszyn M.

- 2020 *Early medieval settlement complex at Czermno: an introductory essay = Wczesnośredniowieczny kompleks osadniczy w Czermnie: esej wprowadzający* [in:] Florkiewicz I., Jusupović A., Musin A. *et al.* 2020, p. 15-51.

Dziękowski T., Wołoszyn M., Florkiewicz I., Dobrowolski R., Rodzik J., Hajdas I., Krapiec M.

- 2020 *Digging the history. Absolute chronology of the settlement complex at Czermno-Cherven' (eastern Poland): research status and perspectives*, *Sprawozdania Archeologiczne* 72/2 (in print).

Dzik M., Jusupović A.

- 2019 *Medieval Drohiczyn in the light of the archaeological and written sources = Średniowieczny Drohiczyn w źródłach archeologicznych i pisanych*, [in:] Musin A., Wołoszyn M. (eds.) 2019, p. 77-101.

Ershevsky = Ersevškij = Ершевский Б.Д.

- 1985 *Дрогичинские пломбы: классификация, типология, хронология (по материалам собрания Н.П. Лихачева)*, *Вспомогательные исторические дисциплины* 17, p. 36-57.

Ersevškij see Ershevsky

Florek M., Wołoszyn M. (eds.)

- 2016 *The early medieval settlement complex at Czermno in the Light of results from past research (up to 2010). Material evidence = Wczesnośredniowieczny zespół osadniczy w Czermnie w świetle wyników badań dawnych (do 2010). Podstawy źródłowe*, M. Florek, M. Wołoszyn (eds.), *U Źródeł Europy Środkowo-Wschodniej = Frühzeit Ostmitteleuropas* 2:2, Kraków-Leipzig-Rzeszów-Warszawa (Instytut Archeologii i Etnologii Polskiej Akademii Nauk/Instytut Archeologii Uniwersytetu Rzeszowskiego/Leibniz-Institut für Geschichte und Kultur des östlichen Europa [GWZO]).

Florkiewicz I., Jusupović A., Musin A. et al.

- 2020 *The Sphinx of Slavic sigillography: small lead seals of "Drohiczyn type" from Czermno. Material evidence = Sfinks słowiańskiej sfragistyki: plomby „typu drohiczyńskiego” z Czermna. Podstawy źródłowe*, *U Źródeł Europy Środkowo-Wschodniej = Frühzeit Ostmitteleuropas* 6:2, Kraków-Leipzig-Rzeszów-Saint Petersburg-Warszawa (Leibniz-Institut für Geschichte und Kultur des östlichen Europa [GWZO]/Instytut Archeologii i Etnologii Polskiej Akademii Nauk/Instytut Archeologii Uniwersytetu Rzeszowskiego/Институт истории материальной культуры Российской академии наук).

Guleckij see Guletsky**Guletsky = Guleckij = Гулецкий Д.В.**

- 2016 *Находки средневековых свинцовых пломб близ летописного Друцка, Русь, Литва, Орда в памятниках нумизматики и сфрагистики 2*, p. 10-24.

Guletsky = Guleckij = Гулецкий Д.В.

- 2017 *Второй Друцкий комплекс свинцовых пломб, Русь, Литва, Орда в памятниках нумизматики и сфрагистики 3: Русь домонгольская*, p. 143-156.

Janin see Yanin**Jodkowski J.**

- 1948 *Pieczęcie ruskie z XI-XII w. znalezione w Grodnie i Drohiczyńie*, *Przegląd Historyczny* 37, p. 153-180.

Jusupović A.

- 2006 *Domus quondam dobrinensis: przyczynek do dziejów templariuszy na ziemiach Konrada Mazowieckiego*, *Zapiski Towarzystwa Naukowego w Toruniu* 71, p. 7-18.

Kostyrko M., Kowalczyk A., Żuk L.

- 2019 *Projekt Lednica „Razem dla ratowania zabytków”: sprawozdanie za rok 2018*, *Studia Lednickie* 18, p. 323-333.

Kwiatkowska, Kuźniarska = Квятковська Б., Кузьнярська К.

- 2014 *Комплекс городища в Чермно: підсумки археологічних досліджень у 2013 році: могильник Чермно-3 (антропологічний аналіз)*, *Наукові студії 7, Львів-Винники*, p. 261-268.

Lübke Ch., Wołoszyn M.

- 2012 *Bevor Skrzetuski Bohun kennenlernte: die Archäologie und das mittelalterliche Grenzgebiet zwischen Polen und der Alten Rus’*, *Mitropa* 2012, p. 8-15.

Malarczyk D.

- 2019 “...a seal with an image of the King” – *Abū-Ḥāmid al-Ġharnāṭī’s report on the use of black lead in Eastern Europe* = „...pieczęć z wizerunkiem króla” – *przekaz Abū-Ḥāmid al-Ġharnāṭīego na temat użycia czarnego ołowiu w Europie Wschodniej*, [in:] Musin A., Wołoszyn M. (eds.) 2019, p. 103-112.

Medynceva. see Medyntseva**Medyntseva = Medynceva = Медынцева А.А.**

- 2000 *Грамотность в Древней Руси: По памятникам эпиграфики X - первой половины XIII в.*, Москва (Наука).

Musianowicz K.

- 1957 *Wczesnośredniowieczny ośrodek handlowy w Drohiczyńie, pow. Siemiatycze*, *Wiadomości Archeologiczne* 24, p. 285-299.

Musin A.

- 2012 *Na szlakach przeszłości: plomby typu drohiczyńskiego i średniowieczne granice* = *Auf der Suche nach der Vergangenheit: Drohiččin-Plomben als Indikatoren mittelalterlicher Grenzen* = *Sulle rotte del passato: i piombi di tipo Drohiczyń e i confini medievali* = *На путях понимания прошлого: дрогичинские пломбы как символ средневековых границ*, [in:] Bagińska J., Piotrowski M., Wołoszyn M. (eds.) 2012, p. 257-279.

Musin, Toropov = Musin A., Toropov S.

- 2020 *A cloth seal of Tournai found at Czermno (Poland) in the European context* = *Plomba towarowa z Tournai znaleziona w Czermnie (Polska) i jej kontekst europejski*, [in:] Florkiewicz I., Jusupović A., Musin A. et al. 2020, p. 355-424.

Musin, Toropov see Musin, Toropov**Musin A., Wołoszyn M.**

- 2019 *Small lead seals of “Drohiczyń type” as the Sphinx of Slavic sigillography: an introduction* = *Ołowiane plomby „typu drohiczyńskiego” Sfinksem słowiańskiej sfragistyki: wprowadzenie*, [in:] Musin A., Wołoszyn M. (eds.) 2019, p. 13-73.

Musin A., Wołoszyn M. (eds.)

2019 *The Sphinx of Slavic sigillography: small lead seals of "Drohiczyn type" from Czerwno in their East European context = Sfinks słowiańskiej sfragistyki: plomby „typu drohiczyńskiego” z Czerwna w kontekście wschodnioeuropejskim*, U Źródeł Europy Środkowo-Wschodniej = Frühzeit Ostmitteleuropas 6:1, Kraków-Leipzig-Rzeszów-Saint Petersburg-Warszawa (Leibniz-Institut für Geschichte und Kultur des östlichen Europa [GWZO]/Instytut Archeologii i Etnologii Polskiej Akademii Nauk/Instytut Archeologii Uniwersytetu Rzeszowskiego/Институт истории материальной культуры Российской академии наук).

Nechitaylo = Nečitajilo = Нечитайло В.В.

2013 *Каталог древнерусских печатей X-XIII веков*, Киев (Украинская Академия геральдики, товарного знака и логотипа), vol. II, *Печати князей русских, посадников, епископов, должностных лиц*.

Orlov = Orłow K.

2019 *Karol Bolsunowski's collection of small lead seals from Drohiczyn in the State Hermitage Museum: storage and conservation, research and publication issues = Ołowiane plomby z Drohiczyzna z kolekcji Karola Bolsunowskiego w zbiorach Państwowego Muzeum Ermitażu: uwagi na temat ich przechowywania, konserwacji, opracowania oraz publikacji*, [in:] Musin A., Wołoszyn M. (eds.) 2019, p. 113-139.

Orłow K. = Orlov

Parusimov = Парусимов И.Н.

2012 *Новы е находки plomb дрогичинского типа*, Историко-археологические записки 2, p. 34-42.

Parusimov = Парусимов И.Н.

2016 *Пломбы дрогичинского типа: новые находки*, Русский сборник 8:1, p. 225-230.

Piekosinski F.

1899 *Heraldyka polska wieków średnich*, Kraków (Akademia Umiejętności).

Pietkiewicz K.

2015 *Paleografia ruska*, Warszawa (Wydawnictwo DiG).

Piotrowski M., Wołoszyn M.

2012a *Czerwno/Cherven – archaeological investigation of an early Rus' medieval town in eastern Poland in 2010-2011: a preliminary report*, [in:] M. Salamon, M. Wołoszyn, A. Musin, P. Špehar, M. Hardt, M.P. Kruk, A. Sulikowska-Gąska (eds.), *Rome, Constantinople and Newly-Converted Europe: Archaeological and Historical Evidence*, U Źródeł Europy Środkowo-Wschodniej = Frühzeit Ostmitteleuropas 1:2, Kraków-Leipzig-Rzeszów-Warszawa (Geisteswissenschaftliches Zentrum Geschichte und Kultur Ostmitteleuropas [GWZO]/Instytut Archeologii i Etnologii Polskiej Akademii Nauk/Instytut Archeologii Uniwersytetu Rzeszowskiego), vol. II, p. 359-390.

Piotrowski M., Wołoszyn M.

2012b *Czerwno (Czerwień) – badania w latach 2010-2011 = Czerwno (Červen') – Forschungen in den Jahren 2010-2011 = Czerwno (Červen') – le ricerche negli anni 2010-2011 = Чермню (Червень): дослідження 2010-2011 років*, [in:] Bagińska J., Piotrowski M., Wołoszyn M. (eds.) 2012, p. 185-241.

Seibt W.

1978 *Die byzantinischen Bleisiegel in Österreich*, Veröffentlichungen der Kommission für Byzantinistik 2:1, Wien (Verlag der Österreichischen Akademie der Wissenschaften), vol. I, *Kaiserhof*.

Seibt W.

2011 *Zukunftsperspektiven der byzantinischen Siegelkunde – auf welchen Gebieten sind die bedeutendsten Wissenszuwächse zu erwarten*, [in:] Ch. Stavrakos, B. Papadopoulou (eds.), *Πατρώνδε: Proceedings of the 10th International Symposium of Byzantine Sigillography (Ioannina 1.-3. October 2009)*, Wiesbaden (Harrassowitz Verlag), p. 17-36.

SJP

- 1983 *Słownik języka polskiego*, M. Szymczak (ed.), Warszawa (Państwowe Wydawnictwo Naukowe), vol. I-II.

Słownik

- 1969 *Słownik terminologiczny sztuk pięknych*, S. Kozakiewicz (ed.), Warszawa (Państwowe Wydawnictwa Naukowe).

Sorokin = Сорокин И.Ю.

- 2017 *К атрибуции личных княжеских знаков Рюриковичей второй половины XI века, Русь, Литва, Орда в памятниках нумизматики и сфрагистики 3: Русь домонгольская*, p. 73-80.

Tiguntsev, Guletsky = Tiguncev, Guleckij = Тигунцев Ю.Г., Гулецкий Д.В.

- 2017 *Свинцовые пломбы XI-XII вв. с изображениями святых и креста из северо-западной части Черниговской земли и Мстиславского удела Смоленской земли (по сборам в Брянской области)*, Русь, Литва, Орда в памятниках нумизматики и сфрагистики 3: *Русь домонгольская*, p. 104-142.

Tiguntsev, Guletsky = Tiguncev, Guleckij = Тигунцев Ю.Г., Гулецкий Д.В.

- 2018 *Свинцовые пломбы середины XI - начала XII в. из северо-западной части Черниговской земли и Мстиславской волости Смоленской земли (по сборам в Брянской области (2: Пломбы с изображениями знаков и литер различных типов)*, Русь, Литва, Орда в памятниках нумизматики и сфрагистики 5: *Сфрагистический сборник*, p. 31-79.

Tolksdorf J.F., Elburg R., Reuter T.

- 2017 *Can 3D scanning of countermarks on Roman coins help to reconstruct the movement of Varus and his legions*, *Journal of Archaeological Science: Reports* 11, p. 400-410.

Tyszkiewicz K.I.

- 1868 *O kurhanach na Litwie i Rusi zachodniej: studium archeologiczne*, Berlin (w księgarni B. Behra).

Weymann S.

- 1938 *Сла и дороги handlowe w Polsce piastowskiej*, *Poznańskie Towarzystwo Przyjaciół Nauk. Prace Komisji Historycznej* 13:1, Poznań (Poznańskie Towarzystwo Przyjaciół Nauk).

Wołoszyn M.

- 2013 *Grody Czerwieńskie i problem wschodniej granicy monarchii pierwszych Piastów: stan i perspektywy badań*, *Studia nad dawną Polską* 3, p. 85-116.

Wołoszyn M., Dzieńkowski T., Kuźniarska K., Nosek E.M., Stępiński J., Florkiewicz I., Włodarczak P.

- 2018 *Dying and Dating: a burial in the rampart of the stronghold in Czermino-Cherven' and its significance for the chronology of the Cherven' Towns*, [in:] J. Drauschke, E. Kislinger, K. Kührtreiber, T. Kührtreiber, G. Scharrer-Liška, T. Vida (eds.), *Lebenswelten zwischen Archäologie und Geschichte: Festschrift für Falko Daim zu seinem 65. Geburtstag*, Römisch-Germanisches Zentralmuseum Mainz. Monographien 150, Mainz (Verlag des Römisch-Germanischen Zentralmuseums), vol. I, p. 459-480.

Wołoszyn M., Florkiewicz I., Garbacz-Klempka A.

- 2016 *The "Sphinx of Slav Sigillography" – Drogichin Seals in their East European Context (a preliminary report)*, [in:] F. Biermann, T. Kersting, A. Klammt (eds.), *Die frühen Slawen: von der Expansion zu gentes und nationes*, *Beiträge zur Ur- und Frühgeschichte Mitteleuropas* 81:1, Langenweissbach (Beier & Beran), vol. I, *Beiträge zum Schwerpunktthema, Beiträge der Sektion zur slawischen Frühgeschichte des 8. Deutschen Archäologiekongresses in Berlin, 06.-10. Oktober 2014*, p. 257-273.

Wołoszyn, Piotrowski, Florkiewicz, Grochecki = Волошин М., Піотровський М., Фльоркевич І., Грохецький К.

- 2014 *Комплекс городища в Чермно: підсумки археологічних досліджень у 2013 році. Поселення і могильник Чермно-3 (археологічний аналіз)*, *Наукові студії* 7, Львів-Винники, p. 226-260.

Yanin = Janin = Янин В.Л.

1970 *Актовые печати Древней Руси X-XV вв.*, Москва (Наука), vol. I, *Печати X - начала XIII в.*

Zaliznyak = Zaliznjak = Зализняк А.А.

2000 *Палеография берестяных грамот и их внестратиграфическое датирование*, [in:] В.Л. Янин, А.А. Зализняк (eds.), *Новгородские грамоты на бересте (из раскопок 1990-1996 гг.)*. *Палеография берестяных грамот и их внестратиграфическое датирование*, Москва (Русские словари), vol. X, p. 134-429.

Addresses of the Authors / Adresy Autorów

MA Iwona Florkiewicz
Institute of Archaeology
University of Rzeszów
Moniuszki 10
35-015 Rzeszów
POLAND
e-mail: iwonaflorkiewicz@gmail.com

mgr Iwona Florkiewicz
Instytut Archeologii
Uniwersytetu Rzeszowskiego
Moniuszki 10
35-015 Rzeszów
POLSKA
e-mail: iwonaflorkiewicz@gmail.com

Prof. Dr habil. Adrian Jusupović
Tadeusz Manteuffel Institute of History
Polish Academy of Sciences
Rynek Starego Miasta 29/31
00-272 Warsaw
POLAND
e-mail: ajusupovicster@gmail.com

dr hab. Prof. PAN Adrian Jusupović
Instytut Historii im. Tadeusza Manteuffla
Polska Akademia Nauk
Rynek Starego Miasta 29/31
00-272 Warszawa
POLSKA
e-mail: ajusupovicster@gmail.com

Dr habil. Aleksandr Musin
Institute for the History of Material Culture
Russian Academy of Sciences
Dvortsovaya naberezhnaya 18
191186 Saint Petersburg
RUSSIA
e-mail: aemusin64@gmail.com

д.и.н. Александр Мусин
Институт истории материальной культуры
Российская академия наук
Дворцовая набережная 18
191186 Санкт-Петербург
РОССИЯ
e-mail: aemusin64@gmail.com

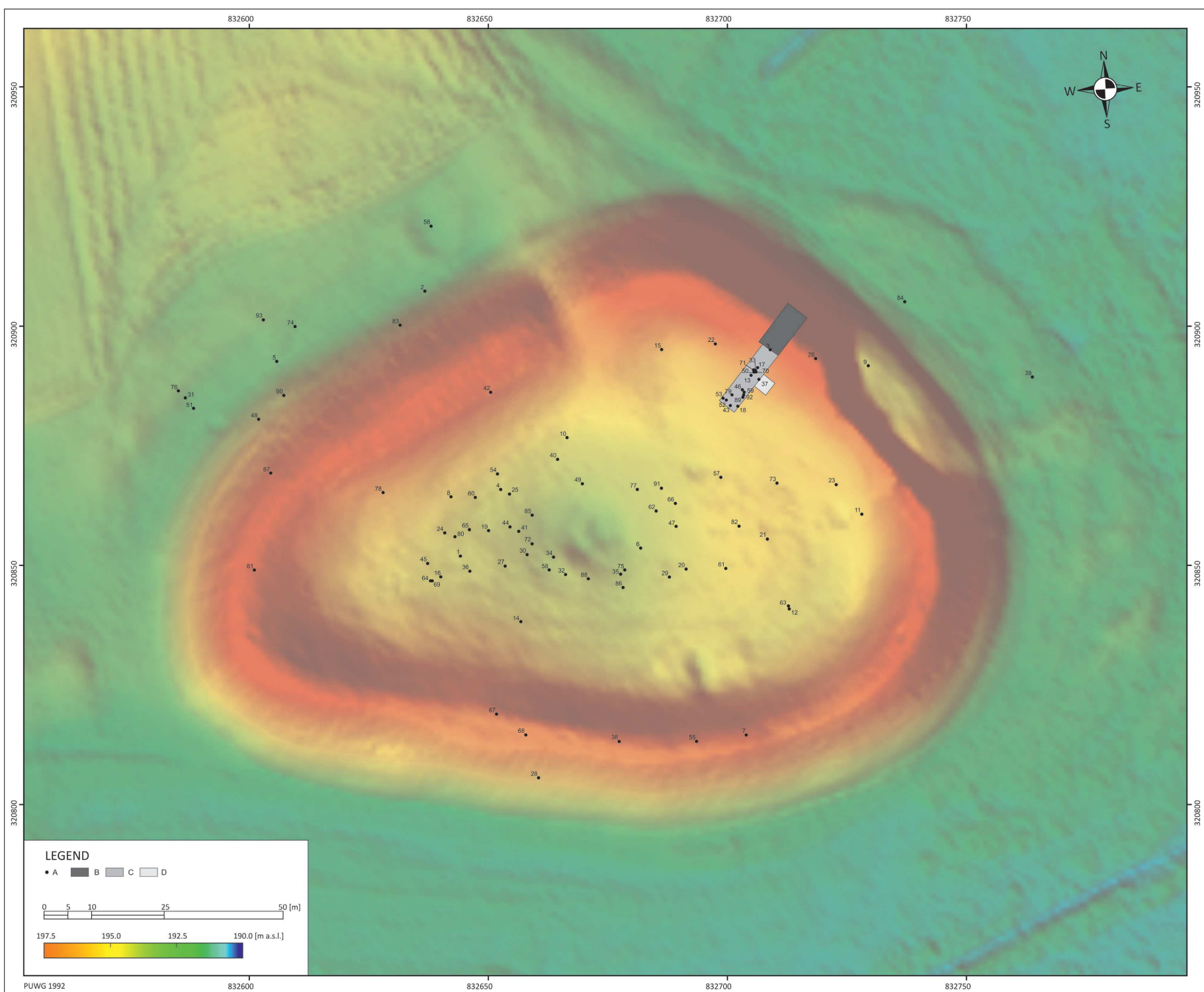

Fig. 1. Czermno, Tomaszów Lubelski district, Lublin voivodeship. Map of the precise location of small lead seals of "Drohiczyń type" on site I (hillfort and ditch). Numbers on the map correspond to numbers in Catalogue no. 1; computer design by P. Zagórski and I. Florkiewicz. A – location of small lead seal finds; B – trench from archaeological excavation in 2014; C – trench from archaeological excavation in 2015; D – trench from archaeological excavation in 2016.
 Ryc. 1. Czermno, pow. Tomaszów Lubelski, woj. lubelskie. Mapa ze szczegółową lokalizacją plomb „typu drohiczyńskiego” na stan. I (grodzisko oraz fosa). Numery na mapie odpowiadają numeracji w katalogu nr 1; obróbka komputerowa P. Zagórski oraz I. Florkiewicz. A – miejsce znalezienia plomb; B – wykop archeologiczny z badań w 2014 r.; C – wykop archeologiczny z badań w 2015 r.; D – wykop archeologiczny z badań w 2016 r.

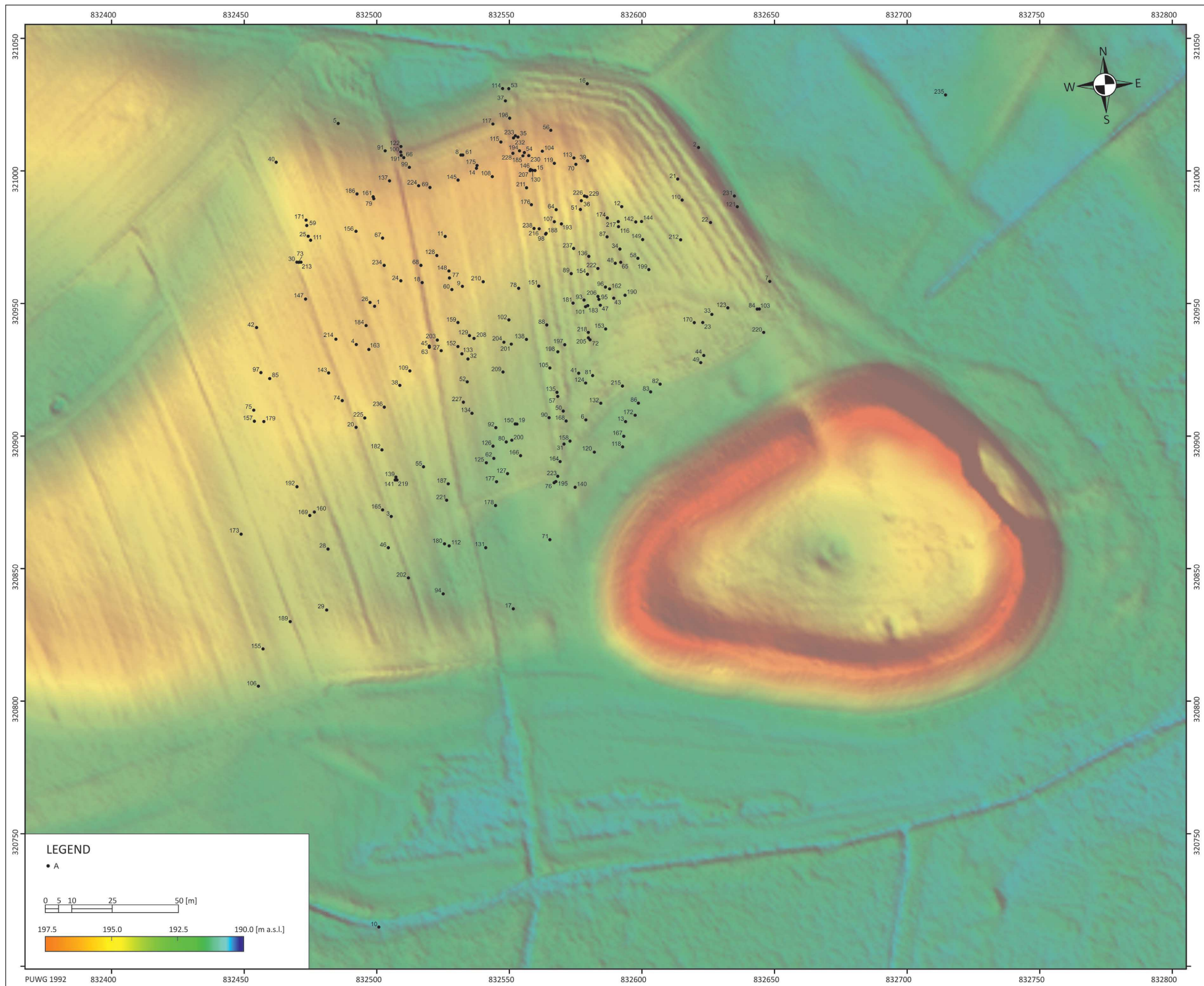

Fig. 2. Czerwno, Tomaszów Lubelski district, Lublin voivodeship. Map of the precise location of small lead seals of "Drohiczyński type" on site 2. Numbers on the map correspond to numbers in Catalogue no. II; computer design by P. Zagórski and I. Florkiewicz. A – location of small lead seal finds.
 Ryc. 2. Czerwno, pow. Tomaszów Lubelski, woj. lubelskie. Mapa ze szczegółową lokalizacją plomb „typu drohiczyńskiego” na stan. 2. Numery na mapie odpowiadają numeracji w katalogu nr II; obróbka komputerowa P. Zagórski oraz I. Florkiewicz. A – miejsce znalezienia plomb.

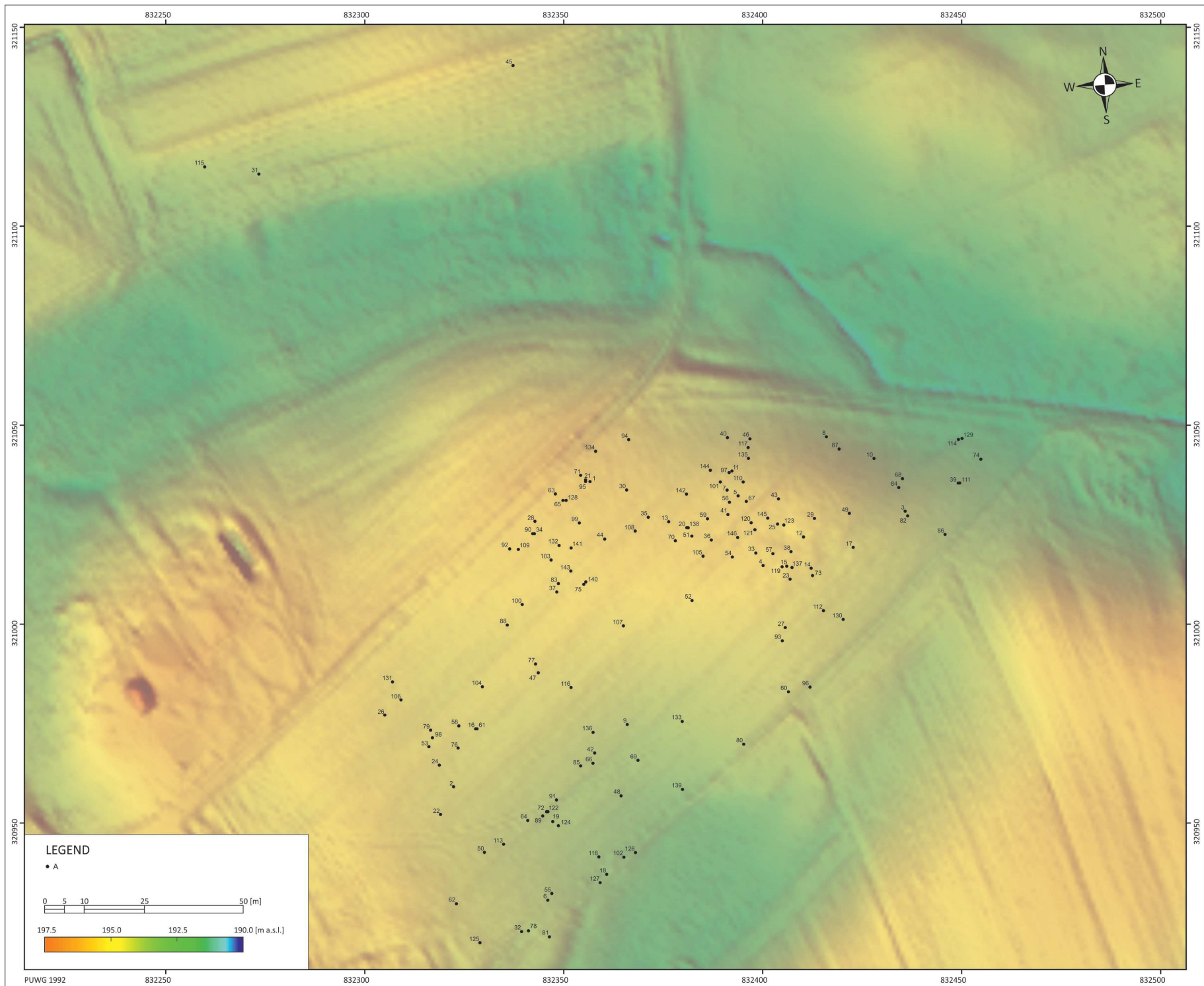

Fig. 3. Czernmo, Tomaszów Lubelski district, Lublin voivodeship. Map of the precise location of small lead seals of "Drohiczyn type" on site 3. Numbers on the map correspond to numbers in Catalogue no. III; computer design by P. Zagórski and I. Florkiewicz. A – location of small lead seal finds.
 Ryc. 3. Czernmo, pow. Tomaszów Lubelski, woj. lubelskie. Mapa ze szczegółową lokalizacją plomb „typu drohiczyńskiego” na stan. 3. Numery na mapie odpowiadają numeracji w katalogu nr III; obróbka komputerowa P. Zagórski oraz I. Florkiewicz. A – miejsce znalezienia plomb.

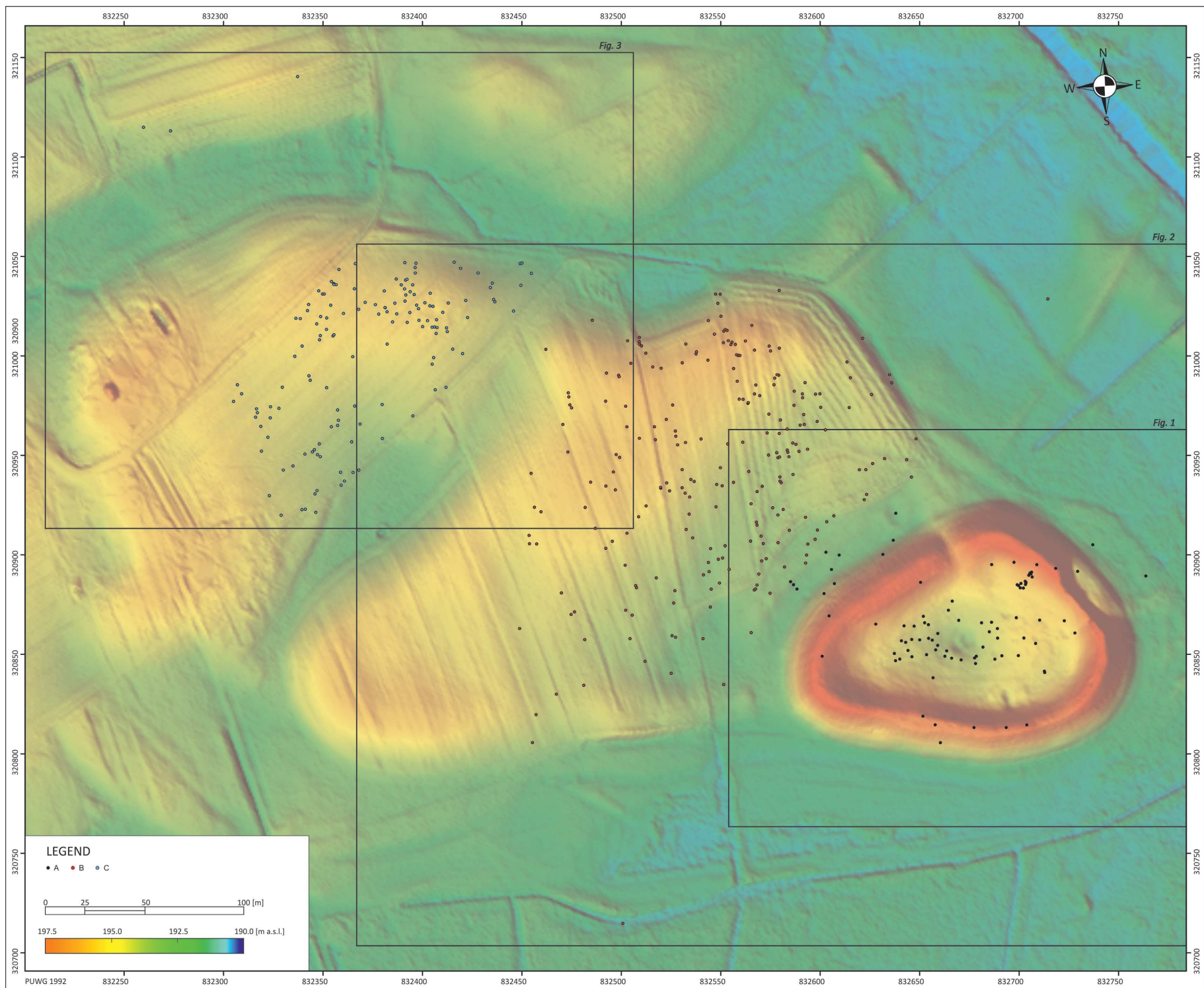

Fig. 4. Czermno, Tomaszów Lubelski district, Lublin voivodeship, Collective map of the precise location of small lead seals of "Drohiczyn type", sites 1-3; computer design by P. Zagórski and I. Florkiewicz. A – small lead seals located on site 1 (hillfort and ditch); B – small lead seals located on site 2; C – small lead seals located on site 3.
 Ryc. 4. Czermno, pow. Tomaszów Lubelski, woj. lubelskie. Mapa zbiorcza ze szczegółową lokalizacją plomb „typu drohiczyńskiego” stan. 1-3; obróbka komputerowa P. Zagórski oraz I. Florkiewicz. A – plomby zlokalizowane na stan. 1 (grodzisko oraz fosa); B – plomby zlokalizowane na stan. 2; C – plomby zlokalizowane na stan. 3.